Assinatura no País
ANO .. .. Cr$ 220,00
SEMESTRE .. .. .. Cr$ 120,00

DIARIO DE PERNAMBUCO

24 páginas - 2 secções
Preço: Cr$ 1,00

RECIFE — PERNAMBUCO — BRASIL
Orgão dos "Diarios Associados"
A. J. de Miranda Falcão, fundador

JORNAL MAIS ANTIGO EM CIRCULAÇÃO NA AMERICA LATINA
N. 6 — ANO 125
DOMINGO, 8 DE JANEIRO DE 1950

SOMBRIA ADVERTENCIA ÁS CIDADES NORTE-AMERICANAS

AUXILIO RUSSO AOS COMUNISTAS CHINESES

Renunciaria o "premier" De Gasperi

ROMA, 7 (R.) — Circulos politicos prognosticam que o "premier" Alcide De Gasperi apresentará renuncia do seu governo no fim de janeiro. Esta crise já era prevista desde a renuncia dos 2 ministros da ala direita em fins de outubro.

A renuncia do governo é esperada para logo depois que o parlamento aprove o pacto da Italia com a ONU, especificando as condições de sua curadoria para a Somalia. Os termos serão elaborados em Genebra nas proximas duas semanas, entre uma delegação italiana e a comissão de curadoria da ONU. Quatro partidos, que até há 2 meses compunham a coligação, deverão elaborar, dentro de duas semanas, os termos exatos son os quais continuarão a cooperar.

O poderoso partido democrata cristão, que continua com maioria na Camara dos Deputados, já deu sinais de que haverá uma cisão nos debates sobre a participação dos partidos menores no governo. Certos lideres do partido pretendem atacar a "premier" Alcide De Gasperi, que é favoravel à manutenção da coligação. Divergencias similares surgiram nos outros três partidos da coligação — os socialistas direitistas, republicanos e liberais.

Equipamentos sovieticos para o ataque a Formosa

Denuncia de um jornalista norte-americano — Em atividade a Quinta Coluna — Bloqueio nacionalista

WASHINGTON, 7 (R) — Um jornalista americano declarou hoje que embarcações de invasão sovieticas estão sendo enviadas para auxiliar os comunistas chineses na invasão da Formosa. O sr. Constantine Browa, escrevendo no **Evening Star**, disse: "Embarcações de invasão sovieticas em grande numero estão agora a caminho de Vladsvotock para o porto comunista chinês de Foochow, afim de prepararem a invasão da ilha Formosa; e importantes unidades do exercito comunista chinês que estão sendo concentradas na area de Foochow.".

Acrescentou o jornalista que os preparativos de invasão deverão terminar em março proximo, quando é esperado o assalto final contra Formosa. Entrementes, elementos descontentes poderão rebelar-se contra as autoridades, sob a direção dos agentes comunistas.

PODEROSA QUINTA COLUNA

HONG KONG, 7 (U.P.) — O Rádio comunista de Peiping informa que os vermelhos organizaram poderosa quinta coluna na ilha Formosa. Acrescenta que se verificará ali um levante armado comunista, logo que as tropas vermelhas começarem a desembarcar na ilha Formosa.

CAMPANHA DE INDEPENDENCIA

HONG KONG, 7 (U. P.) — Os chefes dos habitantes da ilha Formosa advertiram que estes, possivelmente, se revoltarão contra o governo nacionalista chinês, acusando-o de exercer um regime de terror. O presidente da "Liga Pró-emancipação da Formosa", Toma Liao, enviou um **memorandum** ao presidente da Assembléia das Nações Unidas, ameaçando tomar represalias sangrentas.

O sr. Toma disse que a ilha continua fazendo parte do imperio japonês, uma vez que não foi ainda assinado tratado de paz, e que, portanto, a China exerce apenas um fideicomisso sobre ela.

Acredita-se, porém, que o seu verdadeiro objetivo é a independencia de Formosa.

REFORÇADOS OS NAVIOS

HONG KONG, 7 (U. P.) — Corre aqui que o governo britanico resolveu formar comboios para proteger os navios ingleses que demandarem o porto de Changai, depois do reconhecimento do regime comunista pela Grã-Bretanha.

Esse boato foi reforçado pela noticia oficial sobre a chegada de novos navios de guerra britanicos aqui.

POSSIBILIDADES DE AFUNDAMENTO

HONG KONG, 7 (U. P.) — Fontes navais daqui dizem que o **Flying Arrow** tem mais ou menos 50 por cento de possibilidades de chegar a Changai sem bater em minas. Mas acham que a probabilidade de o barco ser bombardeado pelos navios de guerra nacionalistas é praticamente de 100 por cento.

A Marinha chinesa deve estar alerta no grau maximo, a espera do cargueiro norte-americano, pois se este conseguir romper o bloqueio, inumeros navios farão o mesmo.

PAGAM INDENIZAÇAO

HONG KONG, 7 (U. P.) — Noticias de Formosa dizem que os comunistas, anciosos por conseguir receber produtos estrangeiros, prometeram pagar indenizações a qualquer navio que fôr avariado ao romper o bloqueio nacionalista. Assim, a "Isbradisen" teria recebido garantias no sentido de que os vermelhos se responsabilizarão por quaisquer danos sofridos pelo **Flying Arrow** e seus tripulantes.

Consta que os comunistas já pagaram indenização por um navio chinês bombardeado recentemente por destroieres nacionalistas.

HONG KONG, 7 (U. P.) — Protegido pela escuridão, partiu, ás primeira horas da madrugada de hoje, o cargueiro norte-americano **Flying Arrow**, que tentará romper o bloqueio nacionalista para chegar a Changai.

A Asia em face do comunismo

Ponto principal da agenda da Conferencia da comunidade britanica no Ceilão — Repercussão da atitude sôbre a China

LONDRES, 7 (R) — A conferencia dos ministros do Exterior da Comunidade Britanica, que deverá iniciar-se no dia 9, em Colombo tem um ponto de interesse primordial: discutir se a Asia, como um todo, deverá tornar-se um continente comunista. A longa agenda que Ernest Bevin leva com ele para o oceano Indico inclue como um dos principais itens a elaboração de um ante-projeto do tratado de paz com o Japão.

Fundamentalmente é proposito da conferencia tratar do problema de como manter o comunismo em choque, na Asia e ao longo das fronteiras que já atingiu, de vez que o comunismo na Asia, ao contrario do europeu, se acha na ofensiva, dissipando suas energias em perseguições, expurgos e julgamentos entre suas proprias fileiras. Na Asia, a questão para o resto do mundo não é saber se é possivel penetrar na cortina de ferro, porem como será possivel estabelecer uma cortina de ferro.

Essa é uma questão basica que tem diante de si a reunião de Colombo. Será possivel na Asia traçar uma linha para o oeste, do oeste de Karachi até Saigon, semelhante á linha européia, para impedir o avanço comunista? Obviamente, nenhuma resposta poderá ser dada na ausencia dos Estados Unidos, que na Asia, como na Europa Ocidental tem uma parte decisiva a desempenhar.

TRAÇARAO A POLITICA EXTERNA

COLOMBO, (Ceilão) 7 (UP) — Reunir-se-ão, nesta capital, segunda-feira, os ministros do Exterior dos paizes do imperio britanico. Nessa conferencia, as nações do imperio britanico traçarão a politica externa que deverão seguir, no futuro.

NOVA POLITICA

LONDRES, 7 (UP) — O jornal "Daily Yail" declara, hoje, que o reconhecimento britanico da China exige que a Inglaterra adote nova politica para com o Japão. Diz que é preciso concluir, o quanto antes, um tratado de paz com os niponicos; e que se tenha uma perspectiva clara do papel futuro que o Japão desempenhara no Extremo Oriente.

APOIO DA IMPRENSA BRITANICA

LONDRES, 7 (UP) — Os comentários em editoriais da imprensa britanica são unanimes em apoiar a decisão da Inglaterra de reconhecer a China comunista e advertir que essa medida promete pouco no sentido de resolver o imenso problema da expansão comunista na Asia.

Segundo o "Times", não pode restar duvida de que o governo britanico agiu com sabedoria. Diz aquele jornal, em um de seus editoriais de hoje, que quase todos os argumentos apresentados contra o reconhecimento se baseiam na incompreensão, e que é dificil compreender porque os Estados Unidos consideram prematuro o reconhecimento. O "Daily Telegraph", diz que não há nenhum argumento contra o reconhecimento, mas pergunta se a Inglaterra agiu com prudencia na escolha da oportunidade. Tal como o "Times", o "Daily Telegraph" deplora as divergencias anglo-americanas que, segundo diz, serão agradaveis a Mao Tse Tung que está em Moscou.

POSIÇAO BELGA

BRUXELAS, 7 (R) — A Belgica reconhecerá dentro em breve a Republica Popular Chinesa, segundo revelaram esta noite circulos ligados ao governo.

ROMA — Em recente cerimonia, na Via Della Conciliazione, o cardial Nicola Canali colocou a pedra fundamental no segundo de dois edificios que hospedarão os peregrinos durante o Ano Santo. Na foto, o cardial, na presença de trabalhadores e curiosos, coloca a pedra fundamental no local.

Formulada a respeito do bombardeio atômico

Bastaria uma bomba para destruir qualquer cidade — As divergencias anglo-americanas retardam a remessa de armas á Europa

WASHINGTON, 7 (U. P.) — O governo preveniu ás cidades norte-americanas que uma só bomba atomica poderia destruir qualquer uma delas. Ao mesmo tempo, estabeleceu um quadro relativo aos resultados de um bombardeio atomico, para que as autoridades estejam prevenidas para qualquer eventualidade.

REABASTECIMENTO NA REGIÃO POLAR

WASHINGTON, 7 (U. P.) — A Força Aérea dos Estados Unidos anunciou que experimentará um novo plano para o reabastecimento de bombardeiros na região polar. O comunicado declara que 3 esquadrilhas de reabastecimento irão para Geogoose Bay, em Lakerateor, e cada uma delas passará uma semana "numa missão de treinamento destinada a aumentar a eficiencia do reabastecimento no ar. Os tripulantes receberão treinamento de operações no frio e "navegação polar". As autoridades se recusaram a dizer onde, na area polar, voarão os aviões reabastecedores e bombardeiros das 3 esquadrilhas.

DIVERGENCIAS ANGLO-AMERICANAS

WASHINGTON, 7 (UP) — As divergencias anglo-americanas dificultam o progresso do plano no sentido de enviar armas á Europa no valor de um bilião de dolares. Este fato fez com que os progressistas comunistas exultassem. A emissora de Varsovia observou alegremente que "as dificuldades existentes no seio da familia capitalista" "contribuem para a não efetivação daquele plano.

Essa divergencia surgiu quando a Grã-Bretanha recusou-se a aceitar as restrições que os Estados Unidos desejaram impor ao enviar armas norte-americanas para a Grã-Bretanha. Enquanto esta dificuldade não fôr superada, não serão enviadas armas para a Europa.

DESCARREGARAO OS ARMAMENTOS

CHERBURGO, 7 (UP) — Por maioria esmagadora, os portuarios locais rejeitaram uma proposta comunista no sentido de recusarem a descarregar os equipamentos militares que chegassem á França em virtude do Pacto do Atlantico. A proposta foi derrotada numa reunião especial convocada pela Confederação Geral do Trabalho.

RECOMENDAÇOES

WASHINGTON, 7 (R) — O Conselho das Nações do Pacto do Atlantico Norte anunciou que tinha sido aprovada uma série de recomendações quanto á defesa geral de toda a área do Atlantico Norte.

VOLTOU A AFRICA DO SUL

LONDRES, 7 (R) — O "homem misterioso" do Ministerio da Guerra, "sir" Percy Sillitoe, regressou hoje, a esta capital, depois de uma visita de 6 semanas a Africa, onde, pelo que se sabe, esteve observando as atividades subterraneas dos comunistas. "Sir" Percy, que se supõe ser o chefe do Departamento de Contra-Espionagem do Ministério da Guerra, recusou-se a comentar detalhes de sua visita ao continente africano, limitando-se a dizer que "tinha realizado diversos contactos relativos a questões de segurança".

Sabe-se que, durante a sua permanencia na União Sul-Americana, "sir" Percy avistou-se com o dr. Malan, primeiro ministro, e com várias outras altas autoridades locais.

BOMBA ATOMICA DE HIDROGENIO

WASHINGTON, 7 (UP) — Os Estados Unidos já iniciaram trabalhos para criar uma sua bomba atomica de hidrogênio, a mesma substancia que torna incandescente o sól e as estrelas — é o que dizem fontes autorizadas, embora não oficiais. Ainda há poucas semanas atras, os cientistas consideravam a bomba de hidrogenio um simples projeto, mas agora, acreditam que a Comissão de Energia Atomica já tenha iniciado medidas para sua realização, depois das mais recentes descobertas que permitem explorar as vastas reservas atomicas do hidrogenio.

CONFERENCIA DO PARTIDO DEMOCRATA

WASHINGTON, 7 (U. P.) — O comité nacional do partido democrata anunciou, sabado á tarde, que marcou uma conferencia regional dos Estados do sul para o dia 28 de Janeiro. Governado-

(Conclue na 8.ª pag.)

Expulsos pelo governo de Praga quatro jornalistas estrangeiros

Acusados de deturpar a verdade e pôr em perigo a segurança do Estado — Protesto contra perseguição a cidadãos tchecos pela Iugoslavia

PRAGA, 7 (U. P.) — A Tchecoslovaquia expulsou de seu territorio quatro correspondentes ocidentais. Foram eles R. Buckingham, da **United Press**, Richard Kasalschke, da **Associated Press**, Eric Bourne, do **London Daily Graphic, Sunday Times** e **Exchange Telegraph**, e a senhorita Amber Bousoglou, da Agencia France Press. Os dois primeiros foram chamados ao Ministerio das Relações Exteriores, onde lhes transmitiram a informação de que não seriam renovadas suas permissões para trabalhar como correspondentes acreditados na Tchecoslovaquia pelo fato de terem escrito informações que não apresentavam um "quadro verdadeiro da vida na Tchecoslovaquia". Bourne e a senhorita Bousoglou foram intimados a comparecer ao quartel central da policia no dia de ontem, onde receberam ordem de abandonar o país dentro dois dias.

INIMIGO DO REGIME

As ordens de expulsão estão compreendidas na lei que regula a permanencia de estrangeiros no país, e as emitidas contra aqueles jornalistas salienta que "sua presença põe em perigo a segurança do Estado, a segurança publica e outros interesses publicos, especialmente economicos. A senhorita Bousoglou e Bourne apresentaram um pedido de apelação, sendo-lhes concedido mais tarde o prazo de sete dias para permanecer na Tchecoslovaquia. A expulsão de Buckingham e Kasischke foi comunicada aos interessados por Bedrich Runge, chefe interino do serviço de imprensa do Ministerio do Exterior. Pediu-se-lhe que deixassem o territorio tcheco dentro de duas semanas.

Runge informou á U. P. e á A. P. que poderão enviar substitutos para ocupar os postos dos dois expulsos. John Higgins, que é o chefe da sucursal da **United Press** em Praga, não foi afetado pela medida, como tão pouco o foi o correspondente da **Reuter** ali.

SUBMETIDOS "A REGIME DE TERROR"

PRAGA, 7 (U. P.) — Uma nota entregue hoje á embaixada da Iugoslavia em Praga salienta notadamente: "O governo tchecoslovaco percebe, há muito tempo, que as autoridades iugoslavas tomam uma atitude de terror iniquo a respeito dos tchecos e eslovacos residentes na Iugoslavia, e, sobretudo, a respeito dos que manifestaram o desejo de serem repatriados para a Tchecoslovaquia.

O governo da Tchecoslovaquia está convencido — prossegue a nota — de que as autoridades iugoslavas tomaram o pedido de repatriamento dessas pessoas como pretexto para processá-las de maneira brutal, metê-las na prisão e maltratá-las".

Depois de haver salientado que entre as pessoas presas se encontram representantes das minorias tcheca e eslovaca na Iugoslavia, tais como o deputado Carr, Michel Nardelis, o professor Klatik, Stephan Kondac e outros a nota recorda o caso

(Conclue na 5ª. pagina)

VIOLAÇÕES DOS DIREITOS HUMANOS

Preparativos ao julgamento pela Côrte Internacional de Justiça

WASHINGTON, 7 (UP) — Os Estados Unidos deram mais um passo, na sua campanha para levar a Hungria, Rumania e Bulgaria ao tribunal da opinião publica mundial. O Departamento de Estado enviou notas aos três governos, comunicando ter designado o professor Edwong como seu representante do Conselho de Arbitragem para julgar as acusações de que aqueles paises tinham violado os direitos do homem.

Solicitou ainda que os três governos designem tambem seus representantes e efetuem consultas com os Estados Unidos para escolha dos três membros neutros, tudo de conformidade com os tratados de paz. Mas não se acredita que os Estados balcanicos atendam ao convite.

EXECUTADOS 4 "TRAIDORES"

PRAGA, 7 (R) — Os condenados á morte pelo tribunal desta capital, sob acusação de traição, espionagem e atividades crimi-

(Conclue na 5ª. pagina)

NEBLINA EM N. YORK

NOVA YORK, 7 (U.P.) — Esta cidade esteve coberta, ontem, por densa neblina que atrazou o movimento maritimo e paralizou completamente os dois grandes aeroportos. Vários grandes aviões transatlanticos, vindos da Europa, tiveram de ficar em Boston ou seguir até Washington.

Decidida a Russia a liquidar toda oposição na Bulgaria

BELGRADO, 7 (U. P.) — Uma fonte estrangeira digna de crédito informou que o Kremlin deu mandato ao secretário geral do Partido Comunista bulgaro, Vlko Chervenkov, para que assuma o poder e torne mais firme a dominação soviética sobre o governo da Bulgária. Acrescentou que Chervenkov será nomeado ministro do interior, cujos poderes são muito grandes.

O velho politico Vassil Kolarov, sucessor do falecido Georgi Dimitrov, será mantido como primeiro ministro, mas apenas nominalmente, apesar de suas recentes criticas á politica da União Sovietica em relação á Bulgaria.

Informações recebidas em Belgrado, nas ultimas semanas, indicam que se está realizando uma "depuração" em larga escala, abrangendo todas as esferas da vida bulgara, para preparar o caminho da reorganização governamental.

O informante disse que Chervenkov recebeu instruções dos russos quando esteve, o mês passado, em Moscou, como chefe da delegação bulgara que participou das comemorações do aniversario natalicio de Stalin. Acrescentou a fonte que a visita de Chervenkov a Moscou não esteve tão relacionada com o aniversario de Stalin como com o desgosto que sente a União Soviética em consequência do rumo dos acontecimentos na Bulgaria.

O informante disse que os russos percebem que o recente julgamento por traição do ex-vice-primeiro ministro bulgaro Traicho Kostov colocou em situação "dificil" o Partido Comunista da Bulgária, pois apesar de Kostov ter afirmado de forma desafiadora que era inocente foi declarado culpado e executado.

Outros destacados membros bulgaros do Politburo queixaram-se da dureza com que a Russia trata a Bulgaria. Finalmente, o informante disse que a Russia está resolvida a acabar com toda oposição na Bulgaria, para mostrar aos seus satélites até onde está decidida a chegar para ajustar contas com os que não acatam as suas diretivas.

O CASO DA CHINA NO CONSELHO DE SEGURANÇA

LAKE SUCCESS, 7 (U.P.) — A questão da China nacionalista, de manter seu lugar na ONU, veio em primeiro plano, esta semana, uma vez que a Grã-Bretanha se juntou á corrente das nações não comunistas que reconheceram os vermelhos chineses. O chefe da delegação nacionalista, Tingtu Tsiang, aproveitou-se de sua posição como presidente do Conselho de Segurança, este mês, para convocar a primeira reunião do ano para terça-feira proxima, afim de tratar do assunto

Posição dos nacionalistas na O. N. U.

Será debatida terça-feira, no Conselho de Segurança — Má repercussão, nos circulos norte-americanos, do reconhecimento britanico

LAKE SUCCESS, 7 (R.) — Observadores locais encaram como quase certo um violento choque entre representantes da Russia e da China, durante a proxima reunião do Conselho de Segurança, marcada para o dia 10.

O presidente do Conselho para este mês é exatamente o representante da China, dr. Tsiang, cujo nome foi velado pelos sovieticos. Tal atitude dos russos muito provavelmente será repetida na proxima terça-feira, esperando-se que o dr. Tsiang empregue todos os esforços ao seu alcance, afim de manter a presidencia do Conselho e garantir a permanencia dos representantes nacionalistas junto a esse organismo. Entretanto, é bem provavel que a Russia não ponha o caso em votação antes que a maioria dos 7 membros, dos 11 que integram o Conselho, se mostre favoravel aos comunistas chineses.

Por outro lado, diz-se que a China, que é um dos "big five", pode conseguir a aplicação do veto contra qualquer tentativa sovietica de alija-la do Conselho, embora tanto os americanos como os componentes de varias outras delegações acreditem tratar-se apenas de uma questão de rotina que não está — ou não deve estar — sujeita ao veto. Os que assim pensam observam que tal questão nunca foi levantada até este momento. Oficialmente, o Conselho deverá reunir-se no dia 10 deste para discutir o problema do desarmamento, que representa o unico item da agenda proposta pelo dr. Tsiang.

Como se sabe, a Assembléia Geral recomendou ao Conselho a realização de um acordo sobre a redução e regulamentação das armas não atomicas e das forças armadas dos diversos paises, o que deverá tentar por intermedio da comissão de armamentos.

WASHINGTON, 7 (UP) — O lider republicano no Senado, sr. Centeh Wherry, declarou que o Congresso deve suspender a concessão de auxilios ao estrangeiro em vista do reconhecimento do governo de Peiping pela Inglaterra. O sr. Wherry disse que este é mais um motivo para acabar com os gastos em apoio do socialismo britanico.

CENSURA

NOVA YORK, 7 (UP) — Tambem o senador Homer Ferguson, da Comissão de Meios, censurou o reconhecimento do governo de Peiping pela Inglaterra. Disse ele que esse fato obriga os Estados Unidos a investigar se seus aliados na chamada guerra fria são realmente sinceros.

COMPLICOU OS DEBATES

COLOMBO (Ceilão) 7 (UP) — O reconhecimento da China comunista pela Grã-Bretanha complicará os debates em torno do tratado de paz com o Japão, que constitue o principal ponto da agenda da conferencia de Ministros do Exterior da comunidade britanica, a iniciar-se segunda-feira proxima. Um delegado indiano disse que as nações da Comunidade certamente apoiarão a representação da China comunista na Comissão do Extremo Oriente, que deverá redigir o tratado de paz com o Japão.

GOLPE MORTAL

SEOUL, 7 (UP) — O presidente Rhee expressou surpresa ante o reconhecimento da China comunista pela Grã-Bretanha, e afirmou estar esta "se arriscando a um golpe mortal em seu prestigio como potencia diplomatica".

NÃO VOLTARA' A' CHINA

LONDRES, 7 (R) — O sr. Cheng Tien Hsi, embaixador chinês na Grã-Bretanhha, desde ontem, quando o governo bri-

(Conclue na 8.ª pag.)

TERRIVEL INCENDIO NUM HOSPITAL DE LOUCOS

Ocorrido em Davenport, Iowa, nos EE. Unidos — Mais de 30 mortos — Cenas da tragedia

NEW YORK, 7 (U.P.) — Informam de Davenport, Estado de Iowa, que um incendio destruiu, na manhã de hoje, a seção de psiquiatria feminina do hospital de caridade local.

Houve, pelo menos, 6 mortos; mas o destino de outros 25 pacientes ainda é desconhecido.

Os trabalhos dos bombeiros foi muito dificultado pelas grades nas portas e janelas.

DESAPARECIDAS

DAVENPORT, 7 (U.P.) — Anuncia-se que varias dezenas de pessoas pereceram carbonizadas no incendio do asilo de loucos desta cidade.

Até o momento, haviam sido recolhidos 25 cadaveres, todos irreconheciveis.

Ainda ha 13 pessoas desaparecidas.

32 CADAVERES

DAVENPORT (Iowva), 7 (U. P.) — As ultimas informações sobre o incendio do hospital de alienados dizem que se eleva a 32 o numero de cadaveres carbonizados recolhidos dos escombros.

CENAS DRAMATICAS

DAVENPORT, 7 (R.) — Varias mulheres enfermas gritavam desesperadamente diante das janelas gradeadas da enfermaria de doentes mentais do Hospital de Misericordia nesta

(Conclue na 5ª. pagina)

Varias noticias de ultima hora

VISITA DE SCHUMAN Á ALEMANHA

PARIS, 7 (R.) — Segundo anunciou um porta-voz do ministerio do Exterior, o chanceler Robert Schuman fará uma visita de 3 dias ou 4 á Alemanha, no proximo dia 12, para observar as condições nas zonas francesa e ocidentais.

Acrescentou o informante que o principal objetivo de Schuman é estudar o funcionamento dos novos serviços instalados pelo comissario francês.

Adiantou ainda a informação que Schuman pretende tambem entrar em contacto com altos funcionarios franceses, aliados e alemães, seguindo o exemplo do secretario de Estado americano, Dean Acheson, e do chanceler britanico, sr. Ernest Bevin.

GRAVE CRISE

FRANCFURT, 7 (U.P.) — Lavra grande crise no seio do Partido Comunista da Alemanha Ocidental.

Esse partido sofreu contundente derrota nas ultimas eleições. Alem disso, está completamente dividido entre stalinistas e titoistas.

Segundo se informa, prossegue com intensidade a depuração no seio dos comunistas alemães.

As noticias a respeito indicam que nem o proprio **leader**, Max Reimann, deixará de ser expulso.

"CAIU" DA JANELA DO CONSULADO

PARIS, 7 (R.) — Stephan Skrobila, tesoureiro do consulado polonês em Lille, no nordeste da França, encontra-se hospitalizado com ferimentos graves, em virtude de ter saido de uma janela do 2º. andar do consulado.

O consulado negou-se a fazer comentarios sobre a queda de Skrobala.

CONVOCADAS ELEIÇÕES GERAIS NA GRECIA

ATENAS, 7 (R.) — O rei Paulo assinou hoje um decreto dissolvendo o parlamento e marcando as eleições gerais para 19 de fevereiro.

A nova camara se reunirá a 20 de abril.

DESAPARECEU A PONTE DE AÇO

ATENAS, 7 (U.P.) — Ha uma semana, a policia anda á procura de uma ponte de aço de 30 metros que desapareceu misteriosamente de cima de um riacho.

Não ha sinais de que o aço tenha sido cortado com maçarico, nem ninguem se recorda de ter visto alguem trabalhando em sua desmontagem.

RENUNCIOU AO CARGO O MINISTRO BOLIVIANO

LA PAZ, 7 (U.P.) — O sr. John Romero, ministro da Economia da Bolivia, renunciou ao cargo.

HOMENS, COISAS E LETRAS

RILKE, SEGUNDO A MULHER AMADA

José Lins do REGO

(Para os "D. A.")

Se me perguntassem, diz-nos Benvenuta, que especie de homem é Rilke, eu responderia: ele não é um ser humano; é uma aparição, uma criatura chegada de outros mundos! Se me afirmassem que ele tinha uma mulher, ou um filho, era como se me dissessem que um arcanjo tivesse casado. Porque, apesar de sua presença, de sua personalidade, tudo nele nos mostrava uma pessoa de outro mundo. E, no entanto, ninguem mais do que Rilke conhece este mundo, tão estranho á sua vida. Sinto que há no meu amigo, um destino fora de todos os outros destinos. E' como se ele caminhasse para alem da vida para alem do tempo. Nunca vi um ser humano que se desse com tanto amor á coisa mais infima e á coisa mais extraordinária da terra. Havia em Rilke um foro intimo, capaz de julgar tudo, acima do bem e do mal. Uma vez assisti com ele uma peça de Ibsen, e ele me disse: Ibsen tem o dom da observação, a inteligencia, mesmo respeito á vida. Mas lhe faltava a mais alta virtude: o seu coração era um pequeno coração. Faltou-lhe sempre boa vontade para com a humanidade. A sua fria razão funcionava como máquina. Ele defendeu sempre, mais uma tese que o homem.

Noticias da Aeronáutica

Revestiu-se de grande brilhantismo o Grito de Carnaval do Clube de Aeronáutica — Admissão á Escola de Aeronáutica em 1950 — Prorrogação do praso da concorrencia publica

Revestiu-se de brilhantismo a noite carnavalesca que o Clube de Aeronáutica do Recife levou a efeito, ontem, em seus salões, dedicado á sociedade pernambucana.

As danças se prolongaram até ás primeiras horas do dia seguinte, num ambiente de franca cordialidade.

ADMISSÃO A' ESCOLA DE AERONAUTICA EM 1950

As inscrições para admissão ao 1.º Ano do Curso Superior da Escola de Aeronáutica em 1950 (Aviadores e Intendentes) estarão abertas, na mesma Escola e nas Unidades da FAB sediadas nos Estados, durante o periodo de 2 a 20 de janeiro corrente, deverão os candidatos, desta capital, procurar as instrucões e formulários, na citada Escola, diariamente, entre 8 e 16 horas, exceto aos sábados, domingos e feriados, e, os dos Estados, nas sédes das Zonas Aéreas ou Bases.

Entre outras condições, os candidatos deverão ter menos de 21 anos de idade, referidos ao dia 31 de dezembro do corrente ano, e possuir certificado de conclusão dos cursos cientifico ou clássico, da Escola Preparatória de Cadetes ou certificado de aprovação em exame de admissão ás Escolas de Engenharia ou de Química, ou, ainda, de qualidade de aluno dessas Escolas".

PRORROGAÇAO DE PRAZO DA CONCORRENCIA

Foi prorrogado, por mais 15 dias, a partir de hoje, o prazo para entrega das inscrições dos fornecedores ás Unidades da 2.ª Zona Aérea, o qual terminará no dia 20 do corrente, ás 16 horas no Quartel General da 2.ª Zona Aérea.

RENOVAÇAO DE TEMPO DE SERVIÇO DE SARGENTOS

Renovo por mais 3 anos, de acordo com a letra "c" do item "I" da portaria n.º 240-G-2, de 24-9-947, o tempo inicial de 2 anos pelo qual ficaram obrigados a servir os sargentos abaixo relacionados:

3S-AT-MAV — Jorge Fonseca Filho, a contar de 19-12-949.

3S-AT-VI — Cacildo de Oliveira Peixoto, a contar de ... 19-12-949.

3S-RT-TE — José Aleixo Prates e Silva, a contar de .. 25-10-949

FÉRIAS DE SERVIDOR — CONCLUSÃO — APRESENTAÇÃO

Apresentou-se por conclusão de férias no dia 27-12-49, o civil Walfrido Raposo Carreiro, extranumerario da T. N. D. deste Quartel General, prestando serviços na garage deste Q. G.

INSPECAO DE SAUDE PELA J. S. DESTA ZONA AÉREA — RESULTADO

Em inspecção de saude a que se submeteram, perante a J. S. desta Zona Aérea, foram julgados aptos "A":

a) Para efeito de reengajamento: o 1S-Q-EA-ES — Rubem Martins da Cruz, do Q. G. da 2.ª Zona Aérea; os 3S-Q-AT-MO — Unaldo Menezes, Rubem Eraldo Becker, Claudio Teles Santos, Eloy Bicca Kreles e Edson Braião, os 3S-Q-AT-CM — Ismael da Silva Menezes, Acedino Vieira, José Xavier Pereira, Joaquim Leite e Rodney Tullo Moro, os 3S-Q-AT-HE — Roque Messias de Figueiredo, Djalma da Silva Caldas e Olavo Pinto Selineider, o 3S-Q-AT-CP — Guido Carlos Orestes Delfino, os S1-Q-MR — José Adailton de Figuerêdo e Mariano Alcantara de Almeida e o S1-Q-EA-ES — Edson Cacho Borges, todos do Parque de Aeronáutica do Recife; os CB-ME-AV — Washington Luiz Veloso da Silva e Mendo Buriti, ambos da Base Aérea do Recife.

b) Para efeito de promoção: o S1-Q-IG-FI — José Policarpo, o S1-Q-AL-AU — Benedito Bastos da Costa, o S2-Q-MR — João Carlos de Melo, todos do Q. G. da 2.ª Zona Aérea; o S1-Q-IG-FI — João Rodrigues de Souza, os S2-Q-IG-FI — Reginaldo Alvaro da Costa, Nelson de Melo Silva, Emerson Costa Barbosa, José Augusto Cavalcanti, Sebastião Candido do Nascimento, Abinadab Freire de Melo, Fernando Clementino da Silva, Paulo Araujo Borba e Joselito das Neves, todos da Base Aérea do Recife; os S2-Q-IG-FI — Faustino Ferreira da Silva, Evaldo Pereira de Souza, José Edvaldo de Freitas, José Romazir Rodrigues Gomes, José Arilton, Mario Castelo Branco da Bôa Viagem, Aldenio Lemos Melo Rego, José Antonio dos Santos Filho, Paulo de Melo Malaqueta, Gerson Corbiliano da Silva e José Ramos da Silva, todos do Parque de Aeronáutica do Recife.

c) Para efeito de licenciamento o S1-Q-MR — Sebastião João Teixeira, do Q. G. da 2.ª Zona Aérea;

d) Para efeito de inclusão como taifeiro: o civil Francisco Agostinho de Medeiros, no Nucleo do Parque de Aeronáutica do Recife;

e) Para efeito de inclusão na reserva da FAB os civis: Edvaldo Marcelino de Oliveira e Raimundo Gadelha, ambos do Q. G. da 2.ª Zona Aérea.

Em inspecção de saude a que se submeteu, perante a J. S. desta Zona Aérea, foi julgado apto "B":

a) Para efeito de incorporação na FAB como convocado: o civil Paulo Marcelino de Santana, no Q. G. da 2.ª Zona Aérea.

Em inspecção de saude a que se submeteram, perante a J. S. desta Zona Aérea, foram julgados incapazes "D":

a) Para efeito de incorporação na FAB como convocado: os civis Antonio Bezerra de Lima, Alex de Leite Monteiro, Aluisio Barros da Silva, Amaro Benedito da Silva, Adhemar de Queiroga Wanderley, Amaro de Barros, Ademar Daniel Gomes Correia, Cleonildo Cunha do Espirito Santo, Carlos de Paula Machado, Dialma Alves Asfora, Erminio Simões Araujo, Edmilson Silvano de Mendonça, Elizeu José Santos, Edson Vieira de França, Romildo de Siqueira Silva, Renato de Souza Falcão, Ralph Ayres Vasconcelos, Rosimar Teotonio Cerqueira Campelo, Reginaldo Felipe Santiago, Severino Fonseca de Souza, Severino Miguel Ramos, Severino Ramos Teixeira, Wilson Marinho Conde, Wolder da Silva Barros, Walter Cavalcante Jatobá e Waldeck Guimarães de Couto, todos no Q. G. da 2.ª Zona Aérea.

Em inspecção de saude a que se submeteu, perante a J. S. desta Zona Aérea, foi julgado incapaz "C":

a) Para efeito de incorporação na FAB como convocado: o civil Valdeci Claudino da Silva, no Q. G. da 2.ª Zona Aérea.

COMO CUIDAR DAS CRIANÇAS

De Iris Lane

A POSIÇÃO DA CRIANÇA NA CAMA

PERGUNTA: — "Minha filha de quatro meses de idade pesa 15 libras, come bem e dorme a noite toda, mas fica muito irrequieta quando acorda. Desde a idade de três meses que ela vira de barriga para baixo e, então, começa a chorar porque não pode desvirar outra vez. Alguem me aconselhou a pô-la de barriga para baixo quando fôr dormir, mas ela reclama quando o faço. Não posso compreender porque fica tão intranquila, principalmente porque meu primeiro filho dormia muito bem dessa maneira.

RESPOSTA: — Compreendo que a inquietação de sua filha lhe seja um incomodo, mas não creio que haja razão para preocupações. Cada criança é um individuo com suas necessidades, desejos e personalidades. Uma criança pode ser plácida e satisfeita; a outra irriqueta e manhosa.

E' natural e um sinal de boa saúde que sua filha tenha aprendido a virar de barriga para baixo. E' igualmente normal que ela custe mais a aprender desvirar. Ela gosta de fazer a nova habilidade, mas uma vez de barriga para baixo sente-se sem conforto e chora porque não pode desvirar. Precisa apenas resignar-se no fato de que ela precisará de sua ajuda durante algum tempo.

E' uma boa ideia acostumá-la a descansar nessa posição pelo menos durante alguem tempo. E' recomendavel que as crianças durmam de costas para evitar o perigo de sufocação, mas a posição de barriga para baixo tem suas vantagens para a criança de três meses ou mais que já pode levantar a cabeça sozinha. Essa posição oferece tambem a facilidade de permitir que a criança se erga nos braços e pernas logo que tenha idade para isso. Ajuda a manter a forma da cabeça da criança e evita a dobra nas orelhas. Muitas crianças reclamam essa posição, a principio, mas logo se acostumam.

Coloque a sua menina nessa posição frequentemente. Coloque-a de costas se ela chorar durante muito tempo, mas tente outra vez.

Leve-a ao médico para um exame completo e assim verificar se a manha dela não é provocada por outras causas.

CORRIDA DA SUCESSÃO

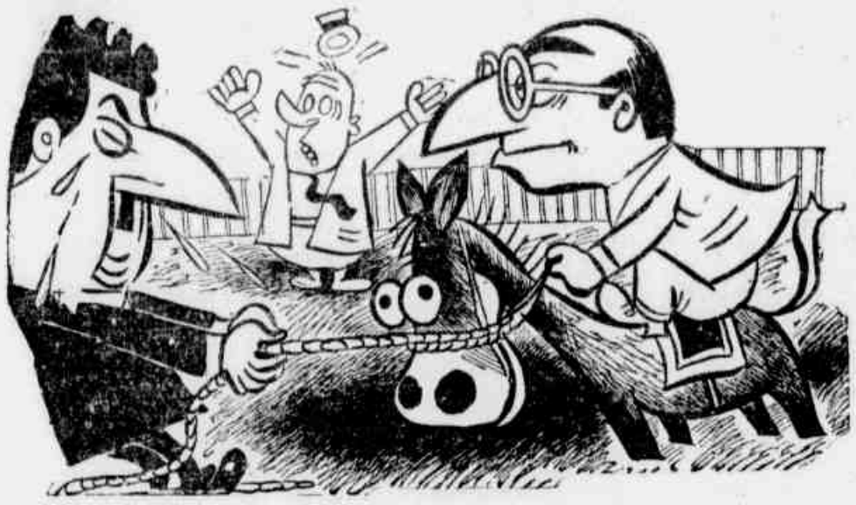

O POPULAR — Que é isso, Ademar?
Não puxe o burro; ele é que é emperrado.
(Charge de Augusto Rodrigues — Distribuida pela Agencia Meridional).

Noticias de Pernambuco e do Nordeste

RECURSO EXTRAORDINARIOS NO S. T. F.

RIO, 7 (Meridional) — Deram entrada na Secretaria do Supremo Tribunal Federal, onde aguardam preparo no prazo de 30 dias, findo o qual será julgado deserto, recursos extraordinarios procedentes do Rio Grande do Norte, sendo respectivamente recorrente o Banco do Brasil S. A. e recorrido Armando Fernandes e Silva; e recorrentes Luiz Lopes Varella e sua mulher, e recorridos Ari Alecrim Pacheco e sua mulher.

OUTROS FEITOS

RIO, 7 (Meridional) — Deram entrada na Secção Judiciária do Superior Tribunal Militar, onde foram imediatamente autuados e numerados, processos em grau de apelação procedentes da Auditoria de Guerra de Recife, em que são réus Benedito Alves da Silva, José Ribamar de Vasconcelos, José Belarmino da Silva, José Domingos da Silva e Ladislau Fernandes do Nascimento.

PEDIDOS DE INDULTOS INDEFERIDOS

RIO, 7 (Meridional) — O ministro da Justiça, manifestando-se favoravelmente, encaminhou á consideração do presidente da República o pedido de naturalização de Zina Gorenstein Botler, residente em Recife; e, manifestando-se pela denegação, encaminhou tambem os pedidos de indulto ou comutação de pena de Valdemar Vapitulino Cesar, Olavo Luiz da Silva, Luiz Gomes Ferreira e Roberto Leite do Nascimento, presidiários em Pernambuco.

RIO, 7 (Meridional) — O presidente da República, indeferiu os pedidos de indulto ou comutação de pena, de Edgar Tavares de Freitas, José Miguel da Silva ou José Miguel Luiz e José Gonçalves Lins; em outro despacho comutou para 12 anos de reclusão a pena de João Caetano dos Anjos, todos presidiários em Pernambuco.

NORTISTAS QUE SE CASAM NO RIO

RIO, 7 (Meridional) — O Diario da Justiça, do dia 5, publicou edital do Registro Civil, fazendo público que Jaime Duarte de Queiroz, natural da Paraiba, está se habilitando para casar com Palmira Soares Gonçalves, do Estado do Rio; e Manuel Quintino da Rocha, com Maria Amalia de Paula, ambos naturais de Alagoas.

NO S. T. F.

RIO, 7 (Meridional) — O ministro Laudo Camargo, presidente do Supremo Tribunal Federal, exarou despacho declarando deserto, por não ter sido preparado dentro do prazo regular, 30 dias, recurso extraordinário procedente da Paraiba sendo recorrente Santina Lira de Oliveira e recorridos Maria Jacira de Lira Passos e outra.

CANDIDATOS AS ESCOLAS PREPARATORIAS DE CADETES

RIO, 7 (Meridional) — São os seguintes os candidatos às escolas preparatorias de cadetes, cujos requerimentos de inscrição foram deferidos:

7.ª REGIAO MILITAR — (Estados da Paraiba, Pernambuco, Alagoas e Território de Fernando de Noronha).

Emilton Marques de Lima, Paulo Lopes Gallindo, Clidenor Torres, Robetohe Olanda de Sá, Luiz Gonzaga da Paz, Afranio Rique Ferreira, Antônio Araújo de Medeiros, Antônio Augusto de Carvalho Filho, Antônio de Queiroz

(Conclúe na 10ª pagina)

MOENDA 650 TONS

Vende-se "Stewart" e "Fletcher", usada em ótimo estado, 9 rolos, 30"x30" munhões 12"x14" e 15"x17" com duas maquinas a vapor 20 1/4"x42" e 20"x42", 60 e 40 rpm., completa com esteira de cana, esteiras intermediárias, sistema hidraulico de embibição e lubrificação mecanica, elevador de bagacilho, estrutura metalica com ponte rolante, cilindros e um castelo de aço e outras peças de reserva. Já produziu 120.000 sacos em 120 dias.

Informações: Caixa Postal, 4950 — Rio.

Noticias da Paraiba

Situação financeira do Estado

JOAO PESSOA, 7 (Da sucursal) — Afim de concertar providencias de carater administrativo, relacionadas com a situação financeira o chefe do Executivo reuniu os secretarios de Estado, com os quais assentou as medidas que deverão ser tomadas para a execução orçamentaria do corrente exercicio.

Como medida fundamental para a normalização das finanças estaduais, ficou deliberado na aludida reunião o estabelecimento de um regime de rigorosa compressão de despesas no exercicio que se inicia. São estas as principais providencias assentadas:

a) suspender, no primeiro semestre, a realização de toda e qualquer despesa autorizada em credito especial, exceto as obras do Abastecimento de Agua e Mares;

b) não iniciar a execução de novas obras publicas;

c) proibir a compra de material permanente e recomendar a redução de certas despesas de material de consumo e serviços diversos;

d) manter as despesas normais rigorosamente dentro dos duodecimos orçamentarios.

DEIXARA' O GOVERNO DO ESTADO O SR. OSVALDO TRIGUEIRO

Afim de candidatar-se a uma das cadeiras de deputado federal pela Paraiba, o sr. Osvaldo Trigueiro se afastará, em principios de abril, do exercicio do cargo de governador do Estado.

PRESTES E O REGIME DE IMPUNIDADE

Passou, ante-ontem, entre ruidosas manifestações de regosijo, o aniversario do sr. Luiz Carlos Prestes.

A cidade amanheceu coberta de cartazes e faixas com o retrato do chefe do extinto PCB, até nos fios da iluminação publica.

A proposito do curioso fato, comenta o jornal "A imprensa": "Nada aconteceu aos executores sua perigosa empreitada. Por coincidencia, a hora de ser feito o trabalho, as tantas da madrugada, não havia energia na cidade. Ao menos, nas zonas em que devessem operar os temerarios madrugadores. Poderiam grudar-se a fios eletricos e a postes, sem maiores riscos. Feliz e gratissima coincidencia para os pupilos dos ideres comunistas na cidade.

Outra ameaça poderia pesar sobre eles. Mas, ainda esta foi gainhamamente superada. Seria, no caso, a de surpreende-los a policia, os guardas noturnos, e leva-los ao xadrez para esclarecer as estrannas atividades daquelas horas da noite.

Assiste-nos, porem, certa tacitidade. Nem os maus e contraventores encontram, com frequencia, quem os coiba nas suas praticas perniciosas e suspeitas"

FESTA TRABALHISTA

Sob os auspicios do sr. Washington de Campos, delegado regional do Trabalho na Paraiba, realizar-se-á, amanhã, no Teatro Santa Rosa, a "Festa do Filho do Trabalhador Sindicalizado". O ato terá carater solene.

BANCO DO ESTADO DA PARAIBA

Em sessão de assembléia geral, efetuou-se, ante-ontem, a eleição da nova diretoria do Banco do Estado da Paraiba S. A., que passou a ser estabelecimento de credito oficial.

E' a seguinte:

Presidente, dr. Hermenegildo Di Lascio, presidente da Associação Comercial e chefe da firma Cunha & Di Lascio; diretor, 1.º secretario, sr. Alvaro Vasconcelos, diretor da Companhia Comercio e Prensagem de Algodão; diretor 2.º secretario, sr. João de Albuquerque Melo, proprietario e capitalista e diretor suplente, sr. Raul de Barros, chefe da firma J. Barros & Filhos.

ESTRADA DE FERRO ENTRE CAMPINA GRANDE E PATOS

Mais um beneficio de indiscutivel importancia acaba o presidente Eurico Dutra de proporcionar á Paraiba e ao seu povo.

Trata-se da abertura do credito de dois milhões de cruzeiros que o chefe da Nação autorizou, em dias da ultima semana, para o prolongamento da estrada de ferro entre as cidades de Campina Grande e Patos.

A noticia causou a mais viva satisfação nos circulos sociais e economicos do Estado.

SANEAMENTO DE CAMPINA GRANDE

Está ameaçado de paralisação o serviço de saneamento de Campina Grande. E' a noticia que nos chega de lá, através da palavra autorizada do prefeito Elpidio de Almeida.

Em declarações a imprensa, afirma s. s:

"Se isto vier acontecer, o que infelizmente é de prever, a culpa não cabera ao prefeito, que já denunciou esta situação reiteradas vezes, mas ao governo do Estado, unico responsavel por aqueles serviços, e que assiste de braços cruzados a sua ruina e a sua propria paralisação, para sacrificio do povo campinense e grande prejuizo para o Estado".

PARAIBANOS x NORTE-RIO-GRANDENSES

No estadio General Lamartine da cidade de Natal, defrontar-se-ão, amanhã, á tarde, as seleções da Paraiba e do Rio Grande do Norte, em disputa do campeonato brasileiro de futebol.

Reina aqui o maior interesse em torno da realização do match.

O sr. Ivaldo Falcon, secretario da Educação e Saude e presidente da embaixada da FPF dirigiu expressiva saudação ao povo do Rio Grande do Norte, através do jornal "A União".

TERRENO NO RECIFE (PERNAMBUCO)

Vende-se no melhor ponto do Recife magnifico terreno medindo aproximadamente 3.000 metros quadrados. Serve tanto para construção de edificio comercial como o de apartamentos. Para melhores informações favor escrever para "FOLDESIOVA" na posta restante deste Jornal.

(7279)

Ha um seculo

O que o DIARIO DE PERNAMBUCO publicava no dia 8 de janeiro de 1850:

PRESEPE

no theatre de S. Francisco — Novo acto da velha com suas netas,

cuja parte será desempenhada pelo sr. S. Rosa; este acto he composto de onze arias e tres côros.

Terça-feira, 8 de janeiro de 1850

QUARTA REPRESENTAÇAO

Grande e variado divertimento pastoril

Depois de executada pela orchestra uma das melhores symphonias, representar-se-ha pela ultima vez o insigne drama sacro em 5 actos.

O NASCIMENTO DO MESSIAS, findo este segue-se o grupo dos diabos, e um solo dançado por uma pastora das mais jovens; no fim do mesmo solo, segue-se o acto

DA MAMAI VOVO

Terminará o espectaculo com uma nova contradança campestre.

Os srs. assignantes e mais pessoas, que pretenderem bilhetes de camarote e platéa, pódem mandar receber os cartões na casa annexa ao theatro, residencia do director, onde elles se acham á venda pelos preços seguintes:

Camarotes de lado 5.000 rs.

Para assignantes de 9 recitas, cada uma 3.333 rs., 29.997 rs.

Dito para 6 recitas, cada uma, 3.500 rs., 21.000 rs.

Dito de frente da mesma ordem 7.000 rs.

Para assignantes de 9 recitas, cada uma 5.000 rs., 45.000 rs.

Dito para 6 recitas, cada uma 5.333 rs., 32.000 rs.

SEGUNDA ORDEM

Camarote de lado 6.000 rs.

Para assignantes de 9 recitas, cada uma, 4.166 réis, 37.494 rs.

Dito para 6 recitas cada uma, 4.5500 rs., 27.000 rs.

Dito de frente da mesma ordem, 11.000 rs.

Dito para 9 recitas, cada uma, 9.500 rs., 67.500 rs.

Dito para 6 recitas cada uma, 8.000 rs., 48.000 réis.

TERCEIRA ORDEM

Camarote de lado 4.000 rs.

Para assignantes de 9 recitas, cada uma 2.166 rs., 19.494 rs.

Dito para 6 recitas, cada uma 2.500 rs., 15.000 rs.

Dito de frente da mesma ordem 5.000 rs.

Dito para 9 recitas, cada uma 3.333 rs., 29.997 rs.

Dito para 6 recitas, cada uma 3.500 rs., 21.000 rs.

Os bilhetes de platéa para 9 recitas 7.000 rs.

Ditos para 6 recitas 5.000 rs.

Camarotinho de bocca para 9 recitas cada uma 2.000 rs. 13.000 rs.

Dito para 6 recitas, cada um 2.500 rs., 15.000 rs.

Varanda, 500 rs.

As assignaturas serão pagas adiantadas exhibindo recibo a direção.

O theatro estará decentemente ornado.

Principiará o divertimento ás 8 e meia horas da noite, com a chegada das autoridades.

GRANDE PERDA PARA A IMPRENSA BRASILEIRA

RIO, 7 (Meridional) — A imprensa brasileira perdeu, ontem, uma de suas figuras mais conhecidas e mais brilhantes com a morte de João Luso, aos 74 anos de idade. Cronista no melhor sentido da palavra, dono de estilo proprio e literariamente primoroso, manteve ele por 48 anos consecutivos um folhetim dominical no "Jornal do Comercio" que marcou época na vida intelectual do país. Tambem foi, e durante dezenas de anos, critico teatral do velho matutino carioca.

João Luso sempre viveu como homem de letras desde a sua juventude, primeiro em São Paulo e depois na capital da Republica. Seus folhetins oram, quase todos eles, reunidos em volumes. Em 1911 fez sua estréia como autor dramatico, ao tirar o primeiro lugar, com uma peça intitulada "Nó cego", num concurso instituido pela Prefeitura do Rio. A partir de então foi, pode-se dizer, o tradutor obrigatorio das comédias francesas que Leonel Fr[illegible] representou entre nós.

Nascido em Portugal, João Luso chamava-se na realidade, Armando Erce de Figueiredo. Era descendente de hungaros, e aos 18 anos emigrou para Santos, onde se empregou numa casa comercial. Certo dia, sentiu-se tentado a escrever crônicas de fundo literario, que enviava para o "Diario Popular", de São Paulo. O êxito por elas alcançado levou-o a ingressar no jornalismo. Em 1898, tendo já um livro publicado, foi secretario do "Diario de Santos". Em 1900 ocupou o mesmo cargo na "Imprensa" de Rui Barbosa, transferindo-se em 1901 para o "Jornal do Comercio", como reporter de policia. Meses depois começava a publicar seus folhetins, que tanto renome lhe dariam.

A Academia Brasileira de Letras fê-lo seu socio correspondente em 1932. O ilustre escritor e jornalista foi sepultado, ontem, no cemiterio de S. João Batista, com grande acompanhamento, tendo seu corpo sido exposto á tarde, no salão nobre do Petit Trianon.

Deixa ele viuva a sra. Lidia Moreira Erce.

A CHAVE DO PARAISO

Fazem-se chaves em 1 minuto, consertos em fechaduras e cadeados de todas as marcas, cilindros novos Yale, molas, naçanetas, fechaduras para tampas de gasolina de FRAZER, KAIZER, MERCURY etc. Unico distribuidor oficial da Yale Rua 1.º de Março, 80 Casa Luzo Brasileira - ao lado da Sior de Lys.

(45869)

Psicoteste

Você tem possibilidade de vencer?

Quando Mike conta como foi preteiro em favor de um novato, quando quiz ser chefe de sua secção, os amigos compreendem logo que ele é preguiçoso, e procura enganar a si proprio pois não possue na realidade, a competencia que aparenta.

Se você adota o sistema de Mike, pode mudar de tatica, pois não engana nem si mesmo, nem a ninguem. Não acha que já é tempo de deixar de atribuir a circunstancias infelizes todos os seus fracassos e esforçar-se verdadeiramente por vencer na vida?

(Conte 3 pontos para "Sim", 2 para "As vezes" e 0 para "Não", depois calcule o total).

1 — Você tem confiança em si? Acretida que não lhe faltam talentos e inteligencia?

2 — Você tem personalidade? Faz amigos com facilidade e se dá com pessoas de varios tipos e camadas sociais?

3 — Considera-se emocionalmente equilibrado?

4 — Mesmo que nunca tenha tido oportunidade de experimentar suas qualidades de liderança, acretita que seria um bom chefe?

5 — Pode competir com os colegas no seu ramo de atividades? Possue treino, experiencia e conhecimentos basicos?

6 — E' capaz de enfrentar uma situação, quando surgem complicações inesperadas?

7 — Seus patrões podem confiar em você? E' capaz de assumir responsabilidades, de entregar um trabalho no dia marcado, etc?

8 — Procura compreender seus superiores, de modo a saber o momento oportuno de pleitear uma melhoria de posição?

9 — E' capaz de contribuir com idéias interessantes e originais, quando toma parte numa discussão?

10 — Aceita, sem se ofender, criticas e sugestões?

18 a 30 pontos: você tem muita possibilidade de vencer na vida e de aproveitar as boas oportunidades que surgem em seu caminho. E se ainda não conseguiu o que deseja, não desanime, que não tardará a triunfar. Um total entre 4 a 17 pontos indica que existem ainda, em sua personalidade, varios pontos fracos, representados pelas suas respostas negativas. Trate de corrigir-se, se deseja mesmo vencer. Menos de 4 pontos: a situação é ainda pior, mas não desanime. Com boa vontade, tudo se alcançará.

REPRESENTANTE

Nova fabrica de velas, com sortimento completo, (velas artisticas, liturgias, domesticas) procura representante, bem relacionado no varejo e atacado. Cartas com referencias para "NORTON" — Caixa Postal, 74-B — São Paulo.

O reconhecimento do governo comunista da China

Barreto Leite FILHO

RIO, —

O presidente Truman e o seu secretario de Estado, sr. Dean Acheson, declararam, em duas conferencias de imprensa, sucessivas, que os Estados Unidos não enviarão tropas para a defesa de Formosa, nem participarão de forma alguma em qualquer tentativa de conservar esta ilha em poder de Chiang-Kai Shek. A divergencia que se informava ter surgido entre o Departamento de Estado e o alto comando norte-americanos, em relação ao assunto, parece ter ficado, assim encerrada. Na verdade, com supus, ontem, aqui, essa divergencia era bem menor do que parecia. Reduziu-se, como era natural, a uma questão de avaliação da importancia relativa dos fatores politicos e militares, na maneira de encarar o problema. Pelas declarações do sr. Acheson á imprensa, é de supor que o secretario da Defesa, sr. Louis Johnson, experimindo, como é natural, as preocupações do Estado Maior, tenha posto em relevo os elementos estratégicos que não poderiam deixar de ser levados em conta, em qualquer decisão a ser adotada. O sr. Acheson terá então assinalado a significação fundamental dos dados politicos. E é de crer-se que os primeiros não tenham sido considerados como suficientemente graves para cobrir a importancia dos segundos, porque afinal a decisão de não intervir na defesa de Formosa foi anunciada como representando a politica firme do governo dos Estados Unidos. O sr. Acheson acrescentou, aliás, na sua conversa com os jornalistas, que apesar de não dispor de autoridade para falar em nome dos chefes de Estado Maior, acreditava que eles estavam de acordo em entender que a importancia estratégica de Formosa não é maior do que a do corpo da China continental e não deve ser deslicada desta. As avaliações exageradas, quanto a este ponto, acrescentou o secretario de Estado, em tom desdenhoso, eram apenas a obra de "estrategista amadores". A alusão se dirigia evidentemente ao sr. Herbert Hoover, que saiu ultimamente em campo para advogar a defesa de Formosa a qualquer preço.

A decisão do governo norte-americano, neste assunto, é grave e não foi tomada sem grandes dificuldades, pela oposição que lhe fazem os republicanos, apoiados no general Mac Arthur governador militar do Japão, e encabeçados ultimamente pelo velho Hoover. Mas pode assinalar-se com satisfação que venceu afinal o criterio realista sobre a politica emocional apaixonadamente definida pelos elementos cujo furioso anti-comunismo os tornou completamente cegos aos dados concretos da situação.

A atitude britanica, que acaba de reconhecer o governo comunista de Mao Tse Tung, estabelecido em Peiping e senhor hoje da totalidade, praticamente, do territorio continental chinês, deve ter influido sensivelmente sobre essa apreciação objetiva dos fatos, por parte de Washington. Ainda nestes ultimos dois dias, o "Times", de Londres, que não passa por ter debilidade alguma em face da Russia ou dos comunistas de qualquer país, mostrava em um editorial que não tem sentido continuar a aceitar Chiang-Kai Shek como o governo da China. A Grã-Bretanha, que tem interesse enormes naquela area, e que está preocupada, neste momento, pelo destino de Hong-Kong, a cujas portas se acham as tropas de Mao Tse Tung, foi desde o começo levada a acompanhar mais de perto o curso dos acontecimentos e há tempos vem advogando uma politica mais compativel com a realidade da derrocada do Kuomintang e da vitoria dos seus adversarios.

De um modo mais geral, porem, a conduta dos Estados Unidos já estava determinada desde a publicação do Livro Azul do Departamento de Estado, em que a corrupção e a incapacidade da camarilha de Chiang Kai Shek são denunciadas com uma copia esmagadora de documentos e uma veemencia raramente vista nos evasivos usos diplomaticos. Sem se pôr em violenta contradição consigo mesmo, o governo de Washington não poderia manter mais contacto algum, salvo sob uma forma estritamente protocolar, com os remanescentes do Kuomintang. A assistencia militar norte-americana, na defesa de Formosa, seria uma insensatez que, como o proprio sr. Acheson mostrou há pouco, só poderia conduzir ás mais perigosas consequencias, quais seriam, ou uma derrota militar, com a correspondente perda de prestigio, ou uma prolongada luta que lançaria Mao-Tse Tung irreparavelmente nos braços da Russia e arrastaria os Estados Unidos a um novo ciclo de conflitos suscetivel de provocar uma guerra mundial. Por outro lado os fatos já demonstraram, há muito tempo, até os mais extremos limites da evidencia, que qualquer politica suscetivel de obter resultados, na China, deve forçosamente começar pela eliminação de Chiang-Kai Shek e dos seus associados.

O sr. Dean Acheson declarou tambem, na sua conferencia de imprensa, que o reconhecimento do governo de Mao Tse Tung é prematuro. Tecnicamente, não lhe faltarão argumentos para apoiar essas palavras, pois afinal os comunistas chineses, como o recente episodio com o consul norte-americano de Mukden o demonstra, ainda não deram provas de estar habilitados a participar de uma ordem internacional equilibrada. Mas aquela declaração do secretario de Estado deve estar destinada a estabelecer apenas um compasso de espera, até que certos elementos mais apaixonados do Congresso se curvem aos fatos e permitam ao Executivo uma ação completamente de acordo com o seu proprio critério. O reconhecimento do governo de Peiping, pelos Estados Unidos, é inevitavel, e não pode tardar muito.

MEDICINA PARA TODOS

CELULAS MASCULINAS

Alvaro VIEIRA

Márcia. Que nome bonito... Sua carta nos entristeceu um pouco. Como é que a senhora acredita na conversa que ouviu?

Vamos transcreve-la aqui para conhecimento dos outros nossos leitores.

"Há dias ouvi uma senhora de um medico, e que já foi tambem enfermeira, dizer ser muito perigoso o tratamento pela tiroide; pois muita vez ele pode mexer com as celulas masculinas em vez das femininas, e causar serios transtornos".

A proposito de remedios ha realmente as mais estapafurdias impressões leigas. Inicialmente, um organismo feminino não tem celulas masculinas. Falamos em condições normais. Pode acontecer que na fase embrionária uma formação que seria dupla, (gemeos), um dos organismos sobrepuja o outro e assuma a responsabilidade do corpo futuro. O que ficou abafado, enquista-se, para de crescer. Sendo, digamos, do sexo masculino, e o organismo de quem venceu, feminino, então pode se dar o caso de encontrarem-se celulas masculinas no organismo feminino. Mas essas estão bloqueadas e jamais deixariam o seu atrofiado conjunto. E é por isso que apareceu no sul e tem aparecido em autópsias (melhor, necrópsia) organismo em diversas fases de crescimento, enclastados em diversas partes do corpo adulto. Na Argentina, e parece-me em Porto Alegre tambem, em uma intervenção cirurgica retiraram do ventre de um homem um feto desses, servindo um feto perfeitamente explicavel da medicina, para as mais diversas e sem sentido, opiniões leigas.

O que é feminino é feminino. A tiroide da mulher não tem um trabalho absolutamente identico á do homem, quando se trata da alta especialização hormonal. A tiroide feminina é chamada por alguns autores o motor dos ovários (não fomos recorrer á fonte; estamos citando baseados em nossa memoria) tem a seguinte frase para definir a mulher, endocrinologicamente: Mulher, tu és tiroide.

Os pêlos são consequencia da ação de uma glandula principal, a suprarenal; mas, sofrem a influencia dos ovários, da tiroide, e muito particularmente da hipófise. Nas moças com tendencia a engordar, provavelmente trata-se de uma insuficiencia tiroide-ovariana. Nesse caso aparecem pêlos anormalmente, e grossos; (muitas moças pensam erroneamente que a mulher não deve ter pêlos nos braços, nas pernas, etc., quando isso, dentro das proporções, é normalissimo).

A terapeutica indicada é justamente a associação das duas coisas, sem nenhum receio, naturalmente controlado pelo medico. Não tema, portanto, a opinião da colega, não ha absolutamente razão para isso. Sua carta nos dará mais material para esta coluna.

Por que: "não quero que alguem venha a saber do meu caso?"

Está amando dona Márcia?

ADIADA A REORGANIZAÇAO DO GOV. ITALIANO

ROMA, 7 (U.P.) — Parece que foi adiada, temporariamente, a reorganização do governo italiano, isso devido á necessidade de ser debatido, no Parlamento, o projeto de administração fideicomissaria da Somalia. A noticia de que a Inglaterra entregará aos italianos a administração daquele territorio em marco próximo tornou imperativo iniciar a discussão desse assunto.

ADVOGADO CRIMINAL

Dr. MARIO PESSOA

PROFESSOR CATEDRATICO NA FACULDADE DE DIREITO DO RECIFE

Residencia: Rua Carlos Porto Carreiro n. 229 — (Derby)

Recebido pela Universidade do Recife o cientista Cesar Lattes

Discurso de saudação do prof. Luiz Freire e resposta do homenageado

A mesa que presidiu o ato, vendo-se Cesar Lattes, o primeiro, a esquerda

Em sessão que se realizou no salão nobre da Escola de Engenharia, sob a presidencia do prof. Joaquim Amazonas, a Universidade do Recife prestou, ontem, homenagem ao cientista Cesar Lattes, professor da Universidade do Brasil.

Estiveram presentes elementos dos corpos docente e discente de nossos estabelecimentos de ensino superior.

Saudando o homenageado, disse o prof. Luiz Freire:

"Senhores.

Uma grande era no estudo da Fisica moderna se inaugurou em 1935, quando o hoje tão notavel fisico japonês Hideki Yukawa, para dar conta das forças nucleares, imaginou o "quantum pesado" a que atribuiu massa e vida media notavelmente exatas em sua ordem de grandeza.

Logo a seguir, em 1936, Anderson e Neddermeyer encontram na radiação cosmica o "eletron pesado", a que hoje denominamos **méson**, e que, possivelmente, é a particula de Yukawa, embora já revestida de uma outra roupagem e dotada de novos caracteres.

Constituindo-se em Bristol uma notavel equipe de fisicos — Lattes, Occhialini, Muirhead, Powell — foram por ela obtidas em emulsões fotograficas desintegrações nucleares com emissão de mésons, e, sobretudo, alcançado um fenomeno de importancia capital: o dos "duplos mésons", isto é, mésons secundarios de mésons.

Esses mésons, primario e secundario, designados por u e n, respectivamente, têm a razão de suas massas igual a 1,8+0,3, o que dá para o primeiro u'a massa da ordem de 400, desde que a do segundo o é da de 200. Este ultimo é da categoria dos mésons ordinarios da radiação cosmica, de vida media 2,2.10-6 seg.

A do primeiro é da ordem de 10-8 seg.

Essas descobertas aliadas a da desintegração de nucleos por mésons lentos negativos, volveram a atenção dos fisicos para a possibilidade de obtenção artificial de mésons. Ter-se-ia assim uma fonte de mésons muito mais manejavel que a natural — a radiação cosmica —, e de incomparavel rendimento util.

Leprince-Ringuet, em seu belo livro "Les Rayons Cosmiques", de fins de 947, diz mesmo que "a construção de maquinas de mais a mais poisantes, sincrotrons, betatrons, aceleradores lineares, ciclotrons relativistas", sobretudo nos EE. UU., visava em grande parte a obtenção de mésons artificiais.

Chegou-se mesmo a anunciar, há poucos anos passados, a produção artificial de mésons no grande betatron da General Electric.

Tal coisa, porem, não foi verificada — houve precipitação no anunciar da grande nova tão ansiosamente esperada.

Ainda Leprince-Riguet, no livro referido, escreve: "Os fisicos do mundo inteiro estão em vesperas de receber a nova criação artificial de mésons; isso será um resultado tão importante que um periodo novo se abrira no estudo do nucleo e das forças nucleares."

E' o que se lê em tal livro de fins de 947; em começos, em fevereiro de 948, dias após, portanto, aquela previsão, é positivamente obtido no grande ciclotron de Berckeley, o que até então nos chegava tão somente como mensagem de outros mundos.

A conquista tinha sido feita por fisico da brilhante Escola de Bristol, já aí credenciado no dominio da pesquiza, e que se transportara a Berckeley com o fim de obter o que os seus estudos lhe indicavam como seduloramente provavel.

Esse joven fisico, quasi adolescente, e da geração de seus patricios brasileiros que com ele hoje integram a mais notavel escola de fisica da America Latina — Mario Schonberg, Leite Lopes e outros —, incontestavelmente se alçou ao nível dos maiores fisicos do mé[illegible] experimental.

Podendo estabelecer-se nos EE. UU., hoje o maior ambiente material e mental do mundo, em todos os dominios da Fisica, quiçá da Ciencia toda, entendeu dever fazê-lo no Brasil, com o fim de preparar cada vez melhor a nossa incipiente embora já tão promisora escola de fisica.

Com isso, sacrificou em grande parte, não há duvida, a sua atuação pessoal no dominio da pesquisa, em beneficio do Brasil.

Num pai como o nosso, em que tudo é primario, e, consequentemente, onde a incompreensão e a hostilidade agressiva alcançam a todos os que buscam alçar-se um pouco acima do ambiente precarissimo, e isso até por parte dos diretamente beneficiados, a sua tarefa é, pode-se dizer, quasi sobrehumana.

Sou testemunha pessoal da sua ação á frente do "Centro Brasileiro de Pesquisas Fisicas", instalado na capital do país.

De manhã á noite lá está ele atuando como fisico, como professor, como propagandista dos objetivos do Centro, como administrador cuja ação alcança incontavel numero de pormenores dos menos interessantes a um espirito cientifico...

Trocou por tudo isso a "torre de marfim" a que, com todo direito, fazia jús.

Abandonou por tudo isso o convivio dos mais completos e eficientes laboratorios do mundo, com os seus tecnicos e sabios do mais alto porte, onde o seu genio de experimentador continuaria, com frequencia bem maior, não resta a menor duvida, a dotar magnificamente a Ciencia e a Humanidade.

E', assim, aquele que inaugurou "um periodo novo no estudo do nucleo e das forças nucleares", um "sabio e um homem", na palavra expressiva e sempre profunda de Pascal.

Por isso tudo, caro Cesar Lattes, que agora estais aqui, entre nós, e outro não era o fisico brasileiro de Bristol a que me referia, por isso tudo, por vossa lição de ciencia e de idealismo, de idealismo e de patriotismo, os universitarios de Pernambuco, professores e estudantes, vos mandam por uma voz que nunca silencia nem falseia diante das grandezas humanas, a sua mensagem fraterna e agradecida, prenhe de comovida admiração pela vossa radiosa mocidade onde o halo do genio é penhor seguro da serie de triunfos que ainda vos aguarda."

AGRADECE O HOMENAGEADO

Cesar Lattes agradeceu em seguida, e realçou o desprendimento dos fisicos brasileiros, que deixaram de lado situações vantajosas nos grandes centros americanos e ingleses para vir trabalhar no Brasil.

Aproveitou a oportunidade para focalizar o Centro de Pesquisas, do Rio, e a necessidade em que se encontra o Brasil (um dos maiores possuidores de torio, do mundo inteiro) de prover o aproveitamento dos seus valores materiais e humanos, lançando-se, como outros paizes, no campo da pesquisa, da experimentação e do aproveitamento industrial do que já se pode conseguir com os ultimos trabalhos no campo da Fisica Nuclear.

Um louco abala o Brasil

Sensacional reportagem no novo numero d'"O CRUZEIRO" — Historia completa do "Amigo da Onça" — "Quem será o homem?"

Numa formidavel historia completa, que ocupa 7 paginas do delicioso novo numero d'"O Cruzeiro", Pericles conta como o "Amigo da Onça" organizou a brilhante festa de caridade do milionario Raspaneli. Toda a parte de humorismo da revista é movimentada e gosadissima. Alceu Pena e A. Ladino fazem profecias sobre o que será a vida das garotas de todos os Estados do Brasil nos meses frios e quentes de 1950. Vão Gogo ensina aos leitores, depois de longas pesquisas cientificas, como descobriu um meio facil de vencer no microfone. E' uma super-facil lição de radio. O "Pif-Paf" traz excelentes piadas.

O desfecho sensacional do caso da "Die Brucke", publicação denunciada como nazista pelas autoridades inglesas na Alemanha, está descrito numa excelente reportagem de Arlindo Silva e Peter Schier, sob o titulo: "Um louco abala o Brasil". Os reporteres fazem grandes revelações sobre a personalidade do diretor do "Die Brucke" (A Ponte), que reside em Santa Catarina, de onde remete via-aerea numeros da publicação para a Alemanha.

José Leal e Orlando Machado escrevem sobre "O drama do Posto 9". Contam toda a tragica historia do menino Carlos Alberto, de 5 anos, que foi arrebatado pelas ondas do Atlantico no dia 19 de novembro ultimo.

As reportagens do Natal estão maravilhosas, sallentando-se: "Papai Noel vai chegar", de Ed Keffel e Josué Guimarães. "Natal em Hollywood", Evelyn Lansber; "Natal dos artistas estrangeiros no Rio", José Leal e Douglas Alexander. O novo numero ainda publica: "Quem será o homem", inquerito sobre o nome do futuro presidente da Republica; "Domingo, manhã de sol", José Medeiros e José Amadio; "O monstro da praia de São Vicente", Gustavo Barroso; "Uma noite em Paris", Alceu Pereira; "A corda ao lado da caçamba", Gaspary; "A linha 1950", Simone Bevais, e "Pausa para meditação", David Nasser e Douglas Alexander.

Eis as colaborações literarias:

PRECE DE NATAL — Helena Cecilia.

MENSAGEM DE KOUSSEVITZKT — J. Rego Costa.

COMO SE FOSSE UMA LENDA ABSURDA — Austregesilo de Athayde.

LUZES DA CIDADE — Genolino Amado

SIL — Gilberto Freyre.

UM PIONEIRO NA AMERICA E NAO APENAS NO BRA-

ATRIBULAÇÕES DE UM MINISTRO DE TRUMAN — Drew Pearson

CONTOS GAUCHESCOS — Rachel de Queiroz.

Além de inumeras secções sobre os mais variados e interessantes assuntos, "O Cruzeiro" ainda publica partes de cinema, figurinos, contos, romances, radio, esporte, etc. Tiragem: 250.000 exemplares. Preço de cada — 3 cruzeiros.

RÁDIOS E RADIOLAS "CRUZEIRO"

BYINGTON & CIA.

RUA NOVA, 378 — 3.º — FONE 6316

(7263)

Campanha dos comunistas italianos contra a Igreja

ROMA, 7 (U. P.) — Os comunistas italianos iniciaram nova e vigorosa propaganda contra a Igreja Catolica, visando, particularmente, as comemorações do Ano Santo. Contudo, circulam insistentes rumores sobre uma crise no seio do Partido Comunista italiano. Em todas as cidades e aldeias, os comunistas farão conferencias, atacando as comemorações do Ano Santo.

ADVERTENCIA DO VATICANO

ROMA, 7 (U. P.) — A Congregação do Vaticano para a Propagação da Fé advertiu aos paises que ainda não reconheceram o regime comunista chinês que 80 por cento da China se opõe aos vermelhos.

30 MIL PEREGRINOS

CIDADE DO VATICANO, 7 — (U. P.) — O monsenhor Sergio Pignedoli, secretario do "Comité Central do Vaticano para o Ano Santo", anunciou que, até 15 do corrente, tinham chegado a Roma 30 mil peregrinos estrangeiros e italianos. Entre estes, figuram dois cardiais estrangeiros, d. Jaime Camara, do Rio de Janeiro, e d. Antonio Caggiano, de Rosario, na Argentina. Mais de 100 bispos foram registrados como peregrinos.

UMA SUGESTAO A PIO XII

ESTOCOLMO, 7 (R) — Os membros de uma sociedade pagã sueca escreveram ao Papa sugerindo-lhe que se transformasse em cidadão do mundo. "Milhões de católicos seguiriam o vosso exemplo e a paz na terra se estabeleceria. Conquanto sejamos pagãos sentimos um profundo respeito por vós, pessoalmente, e uma grande simpatia pela Igreja Catolica e sua obra em diferentes partes do mundo" — diz a carta.

SERA' RECEBIDO PELO PAPA

ROMA, 7 (R) — Anthony Ctrrigan, um jovem de 24 anos, natural de Oldsan Lancashire e ex-mecanico naval, assistiu, hoje cedo, á missa solene rezada na catedral de São Pedro, após ter gasto 76 dias para cobrir a distancia que separa esta capital do pais de Galles. Corrigan partiu de sua terra a 18 de outubro passado, e chegou a Roma exatamente no dia 1.º de janeiro, tendo gasto exatamente 7 libras durante a longa jornada, pois quase sempre foi hospedado gratuitamente nos lugares por onde passava.

O jovem peregrino espera ser recebido pelo Papa no proximo sabado, contando iniciar a viagem de regresso a 16 do corrente mês.

SOLENIDADES DA EPIFANIA

CIDADE DO VATICANO 7 (UP) — Dez mil peregrinos assistiram á abertura solene das cerimonias de 8 dias por motivo da Epifania. O cerimonial foi aberto na igreja de Santo André do Vale pelos padres sirios moronitas, por serem estes considerados os primeiros católicos do oriente e defensores da fé contra os cismaticos.

ARBORISAÇÃO DE ESTRADAS

Recebemos do engenheiro Joel Galvão:

"Recife, 4 de janeiro de 1950.

Caro dr. Anibal Fernandes. — Meus votos de um feliz 1950 para todos que fazem este brilhante jornal.

Lendo, como de costume, as notas do DIARIO DE PERNAMBUCO, muito apreciei "Arborizações de Estradas", do numero de ontem, solicitando a gentileza de dar agasalho nas colunas do seu tradicional matutino aos comentarios abaixo, referentes á minha passagem pela então Diretoria de Viação, Obras Publicas e Oficinas.

Em 18 de junho de 1939, em Circular n. E—2.1263, dei as seguintes instruções ás Residencias de Engenharia: "Instruções sobre o plantio de arvores: 1.º — Devem ser plantadas, guardando uma distancia deve prever o alargamento futuro, de acordo com o tipo da estrada; 2.º — A estrada digo distancia entre as arvores deve ser no minimo de 10,00 m.; 3.º — Deve ser plantada a especie de conformidade com as condições locais; 4.º — As arvores, de inicio deverão ser plantadas proximas de barracas ou moradias de fiscais, cabos e operarios' que deverão ter todo zêlo pela conservação das arvores; 5.º — O plantio e tratamento das arvores deverão ser feitos pelas proprias turmas." Adquiri cerca de quatrocentas mudas e fiz distribuir com a estrada Bezerros-Caruarú e zona sul. No cruzamento Bonito-Bezerros-Caruarú, fiz organizar um projeto de praça, á qual dei o nome de "Praça Morais Ancora", em homenagem ao mais notavel dos dirigentes (antes de Vauthier) da então Obras Reais da Capitania, depois Repartição, Departamento, Administração e Fiscalização das Obras Publicas, profissional que pertencia ao Real Corpo de Engenheiros Militares. Jamais, permiti derrubada de arvores Na Repartição de Saneamento, onde servi varios anos, tive a satisfação de no ano histórico 1922, plantar junto á estação distrital de Recife, duas belas palmeiras como tambem em frente á Usina de Cabanga, varias arvores cedidas pela Prefeitura. Grato pela publicação da presente, ador. at.º — Joel Galvão."

Dr. Fernando Livramento

Laboratorio de Analises - Medicas

Consª Imperatriz, 222 1.º
Fone: 2488
Res.: Rua Vila Nova, 64
Fone: 3107

COMPRA DE CAFE' NOS EE. UU.

NOVA YORK, 7 (U.P.) — Os Estados Unidos importaram, no ano passado, 21 milhões e 866 mil sacas de café, o que constitue um **record** sem precedentes. Foi o que informou o secretario gerente da Associação Nacional do Café, sr. William Son. Referindo-se á aceitação causada pelo rápido aumento de preço do café, o sr. William Son disse que, em conjunto, os consumidores pagaram, em 1949, menos de um quarto de centavo de dolar a mais, em comparação com 1948. A capacidade de compra da America Latina, entretanto, aumentou em cerca de 263 milhões de dolares. Vaticinou ainda que os preços continuarão altos durante o presente ano.

TRUMAN E A GREVE MINEIRA

WASHINGTON, 7 (U.P.) — O presidente Truman acha-se sob crescente pressão, no sentido de que resolva o impasse na industria carbonifera. A maior insistencia nesse sentido vem do lider democrata no Senado, sr. Scott Lucas. Este exige a intervenção da Casa Branca para aliviar a escassês do carvão.

Os mineiros conseguiram negociar novos contratos com apenas uma pequena parte da industria. Entrementes, o movimento relativo a três dias de trabalho por semana está provocando uma diminuição de estoques de carvão do país. Afim de conservar os suprimentos nas estradas de ferro, todos os trens a vapor receberam ordens para reduzir suas operações.

SIEMENS

APEX

AVISO AOS SENHORES MEDICOS

ALIANÇA PERNAMBUCANA DE EXPORTAÇÃO E IMPORTAÇÃO LTDA., AGENTES/DISTRIBUIDORES DA SIEMENS-REINIGER-WERKE A. G., ERLANGEN, ALEMANHA, PARA OS ESTADOS DE ALAGÔAS, PARAÍBA, PERNAMBUCO E RIO GRANDE DO NORTE, TÊM O PRAZER DE ANUNCIAR A ABERTURA, EM BREVE, DO SEU **Departamento SIEMENS Eletro-Medicina.** COM

OFICINA ESPECIALISADA PARA CONSÊRTOS DE TODO E QUALQUER APARELHO DE ELETRO-MEDICINA, DIRIGIDA POR UM TÉCNICO DE LONGA PRÁTICA, TREINADO NA PRÓPRIA FÁBRICA **SIEMENS.**

VENDA DE APARELHOS RAIO-X E PARA ELETRO-MEDICINA EM GERAL, DOS TIPOS MAIS AVANÇADOS, TAIS COMO APARELHOS ULTRASÔNICOS "SONOSTAT", DISPONDO DE PEÇAS E ACESSÓRIOS.

Travessa do Amorim, 66 — 1.º andar
Bairro Recife
Fone: 9426
End. telegráfico: "APEXI"
RECIFE — PERNAMBUCO

Serão construidos mil leitos para os tuberculosos do Recife

Terão inicio amanhã os trabalhos do conjunto sanatorial de Tejipió — Enviada pelo S.N.T. a primeira dotação

Desde algum tempo o Serviço Nacional de Tuberculose e o governo do Estado de Pernambuco vêm se interessando em aumentar o numero de leitos para tuberculosos no Recife de maneira a atingir o minimo de um leito por obito. Essa medida era da maior importancia, sabido como é impossivel desenvolver uma campanha eficiente contra a doença sem se dispor dos leitos indispensaveis á internação daqueles casos de tratamento impossivel em dispensario devido a fatores diversos. Nesse sentido, foram realizados varios entendimentos entre o governo do Estado e o orgão federal que dirige a Campanha Nacional, ficando acertado que o Serviço Nacional de Tuberculose construiria um conjunto sanatorial com capacidade para mil leitos, e o governo do Estado cederia o terreno para a construção e se encarregaria da manutenção dos leitos instalados.

Como foi amplamente divulgado pela imprensa, de inicio surgiram varias dificuldades ligadas á aquisição do terreno, resolvidas com a desapropriação a que foi obrigado o governo do Estado diante das exigencias do proprietario. Desde fevereiro do ano passado que posto o terreno á disposição do Serviço Nacional de Tuberculose esse Serviço intensificou os trabalhos que já vinha realizando no planejamento do grande conjunto sanatorial.

Quando da visita do diretor do Serviço Nacional de Tuberculose, professor Rafael de Paula Sousa, ao Recife, por ocasião da Terceira Semana Anti-Tuberculosa, ficou acertado que o governo do Estado poria á disposição do S. N. T. o engenheiro-sanitario do D. S. P., dr. Alde de Castro Salgado, afim de permitir o inicio mais rapido dos trabalhos. Logo em seguida o professor Paula Sousa enviou para aprovação dos orgãos competentes as plantas e estudos do referido conjunto, tendo o governo do Estado enviado ao Rio de Janeiro o dr. Alde Salgado para ultimar os entendimentos e observar a construção do conjunto sanatorial de Curicica, realizada pelo SNT e semelhante ao que vai ser construido em Tejipió.

As autoridades sanitarias estaduais, inclusive o professor Nelson Chaves, secretario de Saude e Assistencia Social, estiveram varias vezes no Rio de Janeiro entendendo-se pessoalmente com o professor Rafael de Paula Sousa afim de acertar medidas para mais rapido andamento dos serviços.

O CONJUNTO SANATORIAL DE TEJIPIO' obedece ao plano geral da Companha Nacional Contra a Tuberculose, que se propõe a dotar o Brasil de um armamento anti-tuberculoso suficiente á execução da luta contra o nosso maior flagelo medico-social.

Agora o Serviço Nacional de Tuberculose acaba de enviar as primeiras dotações da verba de cerca de vinte milhões de cruzeiros que serão despendidos na realização desse entendimento da maxima importancia para Pernambuco.

Os trabalhos para a construção do Conjunto Sanatorial de Tejipió terão inicio amanhã e segundo os calculos feitos pelo Serviço de Engenharia do SNT serão terminados dentro de um ano, conforme os desejos do diretor do Serviço Nacional de Tuberculose.

Esses leitos, somados aos atualmente existentes, atingirão a um total de 1630, ficando o Recife aparelhado para com o trabalho dos outros diversos orgãos da Divisão de Tuberculose do DSP enfrentar com segurança a luta contra a tuberculose no Estado.

Concurso para a catedra de Direito Constitucional

Terá inicio amanhã, a prova de titulos do concurso para provimento da catedra de Direito Constitucional da Faculdade de Direito da Universidade do Recife.

Concorrerão os candidatos Pinto Ferreira e Gilberto Osorio de Andrade.

Constituirão a banca examinadora os profs. Pedro Calmon e Djacir Menezes que deverão chegar pelo "Constellation" hoje á noite, e o prof. Guedes Miranda, que já se encontra nesta capital.

LANÇADO A' PRAIA O MONSTRO MARINHO

SUEZ, 7 (R) — Um monstro marinho com tromba e presas de elefante, coberto de pêlo áspero e comprido, foi lançado á praia pelas ondas do mar no golf de Suez. Acredita-se que ele tenha colidido com o navio-tanque norueguês de 5.267 toneladas, **Cornelius Maersk**, sendo morto em consequencia disso. O bicho tinha 3 metros de comprimentos e os peritos locais afirmam que ele pertence á familia das baleias corcundas.

Uma iniciativa de grande proveito para os leitores do DIARIO

A Agencia Meridional informará tudo o que fôr do seu interesse no Rio

A Agencia Meridional, á rua Sacadura Cabral, 103, 5.º andar, Rio, encontra-se á disposição de todos os nossos leitores, para qualquer assunto de seu interesse na Capital Federal, contando para o êxito do seu empreendimento não só com o seu corpo de auxiliares como com a colaboração das Radios Tupi e Tamoio, do Rio e de São Paulo.

Para cooperar com os esforços da "Meridional", as emissoras referidas estão irradiando diariamente a seguinte mensagem:

"Caro ouvinte: a Agencia Meridional, com sede no Rio, tem por principal objetivo informar aos Estados sobre assuntos de seu interesse. Neste sentido, está providenciando para que todos os orgãos estaduais dos "Diarios Associados" mantenham uma secção especializada, para abrigar essas informações. E agora, no interesse de manter seus leitores do interior do país a par do andamento dos seus negocios na capital da Republica, vem de criar um serviço especializado de informações. Assim doravante, quando o leitor desejar saber do desenvolvimento de um seu interesse nesta capital, poderá dirigir-se ao orgão dos "Diários Associados" do seu Estado, transmitindo-lhe o seu pedido, que será encaminhado a "Agencia Meridional".

Projeto do conjunto sanatorial

AERO CLUBE DE PERNAMBUCO

Cerimonia de batismo de aviões no dia 22 do corrente

A Diretoria do Aero Clube de Pernambuco, em sessão ontem realizada, resolveu marcar para o dia 22 do corrente a cerimonia de batismo dos novos aviões "Fairchild" que compõem a frota de nossa entidade aero-desportiva.

Um desses aviões, numa homenagem especial á imprensa pernambucana, receberá o nome do DIARIO DE PERNAMBUCO, devendo ser seu padrinho o sr. Assis Chateaubriand, diretor dos "Diarios Associados".

Os outros aparelhos, em numero de três, receberão, respectivamente, os nomes do "Tenente Aurelio Sampaio", heroi da Força Aérea Brasileira, morto nos campos da Italia; "Fabricio Pedrosa" e "Manuel Caitano de Brito", este um dos mais progressistas industriais pernambucanos, grande amigo e colaborador do Aero Clube de Pernambuco.

Para a cerimonia de batismo dos novos aparelhos, serão convidadas as autoridades, imprensa e pessoas da familia dos homenageados, especialmente o brigadeiro comandante da 2.ª Zona Aérea, o coronel comandante da Base Aérea do Recife e oficialidade da Aeronautica.

Tão gostoso quão eficaz!

— eis as razões do sucesso dêste Lombrigueiro

PEITO para facilitar o trabalho das mães em ministrar um lombrigueiro a seus filhos, o Licor de Cacau Xavier vem sendo usado com sucesso há mais de meio século. Não exigindo dieta, não precisando purgante e podendo ser tomado em qualquer mês ou lua, o Licor de Cacau Xavier é um tratamento fácil e eficaz contra lombrigas. Siga o exemplo das mães de outras e desta geração. Dê também a seu filho o Licor de Cacau Xavier.

Licor de Cacau Xavier

GINASIO EVANGELICO AGNES ERSKINE

(Exclusivamente Feminino)

CURSO DE FERIAS PREPARATORIOS AOS EXAMES DE ADMISSAO em 2.ª época. CURSO INTENSIVO durante Janeiro e Fevereiro

Av. Rui Barbosa, 704 — Fones: 3699 e 28393

(47732)

MUTILADO

DIARIO DE PERNAMBUCO
(Orgão dos Diarios Associados)
FUNDADO EM 1825 - Diretor ANIBAL FERNANDES
Redação e administração Praça da Independencia - Recife - Sucursais: Rio de Janeiro - Serviços de Imprensa Ltda. Pr. Getulio Vargas 2 (Ed Odeon sala 902) São Paulo - Serviços de Imprensa Ltda. Rua 7 de Abril 241 Alagôas - Rua do Comercio 18 - 1.º and. Maceió Paraiba - Av. João Machado 1075 João Pessôa Av Maciel Pinheiro 97 1.º and. Campina Grande. Rio Grande do Norte - Av Rio Branco 515 Natal.
A correspondencia de ordem comercial deve ser endereçada ao gerente do DIARIO DE PERNAMBUCO. Para anuncios procure o Dep. de Publicidade TELEFONES Direção e redação 6659. Gerencia 6027 Assinaturas No País Ano Cr$ 120.00 semestre Cr$ 120.00. No exterior Ano Cr$ 400.00. Semestre Cr$ 240.00. Pagamento adiantado - Cobrador autorizado: JOSÉ FLORIO.

DOMINGO, 8 DE JANEIRO DE 1950

O ACÔRDO DE COOPERATIVISMO

Apesar dos tremendos ataques desferidos contra o presidente Dutra e da campanha de desmoralização e mesmo de descredito pessoal que contra o mesmo vêm fazendo no Estado os elementos ligados aos srs. Agamenon Magalhães e Etelvino Lins, por debaixo do pano continuam esses dois personagens a tentar manter-se em certas posições consideradas-chave, e tendo em vistas as eleições proximas.

Exemplo disso é o acordo de cooperativismo, que vinha sendo mantido com o Estado pelo governo federal. Todo mundo sabe o desastre do cooperativismo em Pernambuco, não só pela notoria incompetencia de seus orgãos de direção (basta dizer que o diretor do serviço é um medico parteiro) mas pelo virus da politicagem que o corroi.

Uma revista, editada pelo tal Departamento de Assistencia ás Cooperativas, e para o qual concorre o governo federal, não passa de um orgão de bajulações, onde se entoam loas ao sr. Agamenon e ao sr. Etelvino, acompanhadas de retratos e artigos laudatorios.

O proprio D. A. C. confessa não poder fiscalizar as cooperativas, onde se sucedem os desfalques. A politicagem impera no interior, só sendo atendidos e auxiliados os que comem na gamela governista. O velho "slogan" que o sr. Agamenon Magalhães desfraldou aqui, no tempo em que se iniciou na politicagem aldeã: "Quem tiver o que perder e quiser viver em paz, vote no governo", é artigo de fé para o D. A. C.

Ora acontece que o acordo expirou em outubro, não tendo sido reformado até agora, o que significa que o governo do Estado já perdeu esse posto, colocado ao serviço de seus interesses eleitorais. Não deixa, entretanto, de ser curioso que, enquanto o governo do Estado hostiliza de toda maneira o governo federal e deixa de cumprir os seus acordos com o mesmo mantidos (como acontece com o Fomento Agricola cuja ultima quota estadual do ano findo ainda não foi entregue) e enquanto se procura, nas reartições estaduais, levar o general Dutra ao ridiculo, venham agora os chefões pessedistas empenhar-se junto ao Ministro da Agricultura, pela renovação de um convenio, que até aqui só tem servido para desmoralizar o cooperativismo e constituir-se em arma contra os legitimos interesses da economia do Estado.

Já agora, quando esse acordo não mais existe, e, desde que o governo federal possue a sua repartição competente, para executar as atribuições cooperativistas no territorio estadual, nada mais justifica a sua renovação, mesmo porque o cooperativismo é um sistema que tem de ser fomentado á margem da politica partidaria.

UM TRISTE EPISODIO

Noticiou ontem um de nossos vespertinos que, havendo um [illegible] Espirita da cidade se encaminhado ante-ontem, dia de Reis, ao Hospital Oswaldo Cruz, afim de distribuir com os enfermos certo numero de presentes, não conseguiu o seu intento, por não ter havido solicitação previa ao diretor. Em vista disso, os componentes do Nucleo se dirigiram a outro hospital, o Santo Amaro, e ali realizaram a distribuição.

A cousa parece realmente tão estranha, que custa a acreditar. Mas desde que são mencionados fatos — sempre os fatos — e publicada até uma fotografia, em que se vêm os dirigentes do Nucleo, á entrada do Santo Amaro, depois de terem distribuido entre os doentes ali internados os presentes, parece que não resta nenhuma duvida, tendo-se de admitir o episodio como verdadeiro.

Ora, se faltou a formalidade da autorização, ou do pedido de autorização, o detalhe é [illegible] insignificante que não seria motivo para que o diretor do nosocomio não permitisse que os donativos fossem distribuidos.

Em regra, os doentes dos hospitais de caridade são tão necessitados, que qualquer direção aceitaria tudo o que lhe fosse encaminhado, para minorar a sorte dêsses infelizes.

E' sabido que o Estado, por falta de verbas, não pode dar aos doentes um tratamento mais desvelado. Por isso a caridade particular procura suprir essas deficiencias, nos dias consagrados ao Natal, ao Ano Bom, á festa de Reis e de outros santos padroeiros, minorando assim as agruras dos pobres e dos necessitados.

Por um sentimento de piedade cristã, todas as ofertas deveriam ser bem acolhidas, vindas de qualquer grupo ou igreja ou entidade. A questão toda é beneficiar os que não têm nada e nesses dias, tão sensiveis ao coração humano, sofrem tanto pela falta de carinho, de amizade e de ternura.

Sem querer personalizar esse caso devemos apenas lamentar que houvesse acontecido. O excesso de formalismos muitas vezes nem é bom. Se um grupo de pessoas caridosas vai a um hospital e leva presentes aos enfermos, não deve haver senão braços abertos para acolher essa prova de generosidade e de bondade humana.

TRAIÇÃO AO PAIS

Ninguem poderá duvidar da sinceridade e do patriotismo do general Juarez Tavora, que, tendo lançado numa Revolução dela não tirou o minimo proveito pessoal.

Se não tivesse tomado parte no movimento, estaria hoje general da mesma maneira. Jovem e ardoroso, é possivel que naquele tumulto, tenha praticado erros ou deixado que praticassem. Mas ninguem poderá dizer que não seja um homem abnegado e voltado para os interesses da Patria.

Agora, ele acaba de proferir uma conferencia na Bahia, acerca do aproveitamento de nossas riquezas, inclusive o petroleo. E mais uma vez defendeu a sua conhecida tese, de colaboração entre capitais privados e o Estado, para a exploração dos recursos naturais.

Todo mundo sabe que atraz dessa falaciosa propaganda "O petroleo é nosso", está o dedo comunista. E' um problema de que os comunistas se aproveitaram, para fazer o seu proselitismo, enganando a boa fé do povo e agitando a opinião publica contra os Estados Unidos, seu maior inimigo.

O general Juarez salientou que esse falso nacionalismo, que consiste em recusar, sistematicamente, a ajuda dos capitais estrangeiros, já causou e poderá causar ainda ao Brasil males enormes. E' que, na sua opinião, não poderemos acompanhar a marcha do progresso do mundo, se continuarmos a hostilizar a cooperação economica e tecnica de elementos de fora.

Aqui em Pernambuco, porque uma firma americana anunciou o seu interesse pelo abacaxi, comunistas e simpatizantes puzeram-se em campo com tamanho ardor, que parece terem espantado o proprio governo do Estado, cujo secretario de Agricultura de então, simpatico aos vermelhos, não deu ao caso nenhum andamento.

Somente um botocudo poderia desdenhar a importancia da inversão de capitais americanos em Pernambuco, para a exploração do abacaxi. Este ano, por não termos tido exportação regular, o abacaxi andou pelas feiras do interior quase de graça; e os agricultores sentiram-se tão abandonados que resolveram dar as frutas como ração aos animais, pois o farelo custava mais caro.

O Brasil é um paiz novo e sem capitais. Para desenvolver-se precisa de dinheiro e de tecnica. Qualquer campanha no sentido de evitar que isso aconteça é uma traição ao paiz.

Nem Democracia nem Exercito

Austregesilo de ATHAYDE
(Para os "D. A.")

RIO, 6 —

O ministro da Guerra general Canrobert Pereira da Costa, fez aos seus camaradas a declaração peremptoria, de que de nenhuma forma admitirá que o Exercito seja transformado em instrumento de compressão da vontade do povo. Nem permitirá, no exercicio do seu cargo, que a Constituição Federal venha a ser desrespeitada.

Esse pensamento é o da totalidade dos chefes responsaveis das forças brasileiras. Foi bom dá-lo a conhecer ao país da maneira inequivoca por que acaba de fazê-lo o ministro da Guerra.

* * *

Os militares que falam em "golpe" ou assoalham á boca pequena que não haverá eleições, são egressos da caserna para a vida politica.

Deixaram de representar a sua classe. Não possuem mais o seu espirito de disciplina e fidelidade rigorosa á lei.

Assim o que dizem carece de importancia. Acham-se reduzidos á triste situação de boateiros.

* * *

A realidade, pelo que têm dito em publico e repetem particularmente, os elementos mais representativos do Exercito é que nenhum deles deseja imiscuir-se na vida partidaria e só os anima um proposito que é o de fazer cumprir a Constituição.

Onde o Exercito comprime a vontade do povo, nem existe democracia nem Exercito.

Esse ultimo rebaixa-se á condição de bando armado, a serviço da tirania.

CARAS DE BRONZE

ASSIS CHATEAUBRIAND

RIO, 4 — Que irá fazer o P. S. D. logo que regresse do sul o sr. Salgado Filho? Que é o que ele tem de articulação, de concreto, para oferecer ao emissario do PTB? Qual a estrutura positiva, que tem o partido oficial, para apresentar ao leader trabalhista, que irá conferenciar com o chefe do partido, no sul?

O PSD se acha um pouco na situação do Partido Constitucionalista, de São Paulo, quando, em 1936, renunciou o sr. Armando Salles para se candidatar ao govêrno da Republica. Achava-se na presidencia da Camara Antonio Carlos, que me urgiu um dia para pô-lo em contacto com alguem credenciado por Armando Salles, para que ele ajudasse a concertar, no plano federal, a candidatura paulista. Falei com Armando Salles, e ele mandou um seu ilustre companheiro de jornada civica entender-se com o Andrada. A queima-roupa, fez-lhe o presidente da Camara, como principio de conversa, a seguinte pergunta:

— "Amigo, o dr. Armando Salles renunciou a presidencia de S. Paulo. Foi um passo decisivo para ele, São Paulo e o regime. Com que forças contam vocês para amparar o Partido Constitucionalista, em golpe tão arriscado?

Queria conhecer, aflito e ansioso, o Andrada a força do "background" de que dispunha o politico que passo tão grave e pejado de consequencias havia dado no cenario politico da sua terra. Com que alianças contava Armando Salles, antes de arriscar-se ao que, ousado, praticara? Que elementos reunia ao norte, ao sul e ao centro, para se afoitar a um gesto de tal modo temerario? Estava ao seu lado o PRP, formando a frente unica dentro do Estado, o que lhe daria um eleitorado maciço, capaz de aglutinar outras fôrças de fóra da periferia bandeirante, para a luta que o ex-governador paulista desafiara, enfático e magnifico? As oposições ao sr. Getulio Vargas foram consultadas, de modo ao movimento de Armando Salles encontrar reflexos nos Estados?

— "Para dizer a verdade, disse com tocante lealdade o honrado companheiro do governador resignatario, não contamos até agora com ninguem."

E foi assim, como os 18 do Forte de Copacabana, que partiram os pelotões do malogrado Partido Constitucionalista. Deixavam os quarteis, com escassa munição, para brigar com um exercito, que haviam desafiado. Eram 18 bravos contra alguns milhares, armados até os dentes. Sucumbiram, na refrega, a bem dizer trucidados pelo inimigo.

Com que roupa conta o PSD para se apresentar ao delegado petebista? Acha-se o PSD em estado, não de partido, mas de quase horda. Ninguem ali dentro se entende, e todos se sentem com forças para, impertinentes, vetar candidaturas. Ao passo que a UDN possui um candidato, que é o Brigadeiro; o PTB tambem o seu, que é o sr. Getulio Vargas; o PSP o seu, que é o sr. Adhemar de Barros, o PSD, por enquanto, está a pé de candidato. Desmontado o sr. Nereu Ramos, e postos fóra de combate os quatro mineiros pela UDN de Belo Horizonte, o PSD ficou como sogro sem genro. Não tem com quem mais casar a sua filha viuva, e que deseja contrair novas nupcias.

Frisaram já o senador Salgado e o comandante Amaral Peixoto a linha em que se situa o sr. Getulio Vargas. Ele não tem candidato no partido. Deseja aliar-se de novo com o tronco pessedista e jogarem mais uma partida juntos. Sua questão é de programa. Deseja conhecer que candidato manipulou no seu seio o PSD para conferir com esse candidato a possibilidade dos partidos assentarem um programa de compromisso. E', pois, com o candidato tacitamente aceito, pelo menos pela direção central do PSD, que deseja avistar-se, em sua volta, o sr. Salgado Filho.

Mas quem é este candidato?

— A bem dizer, lhe responderão os do PSD, até aqui não o escolhemos.

Logo, o mandatario do PTB, chegando domingo ao Rio, não terá ainda com quem trocar idéias, visando acertar uma linha comum de plataforma presidencial. Não escolheu, não preferiu o PSD ninguem, e dentro dele a situação é de verdadeiro caos. Uma minoria, a minoria que desejava dar formicida ao presidente, é a que ali dentro se mexe, em movimentos de puro nillismo. Não tendo podido fazer a chapa Nereu Ramos-Gabriel Passos, nem, depois, desunir os

(Conclúe na 10ª. pagina)

Ainda o prefácio á 6.a edição de "Casa-Grande & Senzala"

Gilberto FREYRE

Continúa o autor deste ensaio acusado de **anti** isto ou **anti** aquilo por uns, enquanto outros o consideram demasiado simpático ou favoravel aos mesmos ismos: ao Jesuitismo, por exemplo. Ou ao Catolicismo em relação com a formação brasileira. Ou ao Freudismo. Ou ao Melanismo. Ou ao Ambientismo em face do Instintivismo. Ou ao Weismannismo — agora em crise com o choque violento entre a ortodoxia weismanniana (Mendel, Weismann e Morgan) do Ocidente e a ortodoxia mitchouriniana da Russia Sovietica, representada principalmente pelo professor T. D. Lyssenko, para quem os caracteres hereditarios podem sofrer modificações sob influencias do meio. Ou ao Marxismo. Ou, ainda, ao Capitalismo ao qual, segundo apologetas antes insistentes que convincentes das virtudes absolutas desse sistema, deve-se atribuir, dentro do criterio traçado pelo eminente financista e economista Roberto Simonsen, a propria formação brasileira. Ficaria para os caturras sem visão a crença ingênua num feudalismo — feudalismo sociologico, de fórma, e não o juridico ou politico, de substancia, de modo algum repetido no Brasil com todos seus ff e rr — que teria marcado marcado com sua influencia os começos e o desenvolvimento da nossa economia e da nossa sociedade. Economia e sociedade predominantemente agrárias, escravocratas e patriarcais até quase nossos dias — e aqui somos obrigados a lembrar que a caracterização sociologica da economia brasileira como monocultura latifundiaria e escravocrata, antes de ser do historiador Caio Prado Junior, como pretendem alguns estudiosos do assunto, é nosso — embora desde os seus começos marcadas tambem pela influencia do capitalismo burguês. A situação no Brasil foi semelhante á daquelas colônias da America inglesa onde menos instituições como o **quit-rent** — tão bem estudado pelo professor Beverley W. Bond no seu trabalho "The Quit-Rent System in the American Colonies", em **The American Historical Review** (vol XVIII, n. 3, abril, 1912) — que as relações desenvolvidas entre grandes proprietarios de terra e de escravos e os demais elementos da população, deram á economia e á sociedade fórmas sociologicamente feudais de convivencia. Apenas no Brasil essas fórmas foram, talvez, mais acentuadas e mais duradouras que naquelas colônias, embora de modo algum puras ou exclusivas. Nós proprios, no ensaio **Sobrados e Mucambos**, publicado em 1936, procuramos salientar a importancia que foi tomando na nossa economia e na nossa sociedade patriarcais a figura do intermediario ou do comissário de açucar — e depois do café — equivalente, como financiador de agricultura tropical, do "factor" ou do "factorage system" das Indias Ocidentais inglesas; e contrapeso ao poderio quase feudal dos senhores de terras cuja, entretanto, se manteve preponderante entre nós até os dias de Pedro II.

Em torno daquele complexo — o monocultor, escravocrata e patriarcal e, ao seu modo, feudal, completado pela presença contraditoria, no meio de sistema já arcaico de dominio de terra, da figura moderna do capitalista ou do intermediario, armazenario ou comissario do açucar, do algodão, do cacau ou do café — é que se processou o desenvolvimento do Brasil em nação, como, baseado nele, é que se verificou a afirmação de poder economico e de poder politico do mesmo Brasil — primeiro do Vice-Reinado, depois do Imperio e da Republica — no plano internacional; através principalmente da exploração do açucar, nos dias mais remotos; através principalmente da exploração do café, nos mais recentes.

Não parecem estar com a razão os que continuam a acusar um tanto enfaticamente este ensaio — como há pouco o professor Donald Pierson na **American Sociological Review** (vol. 1, n. 4, outubro, 1947) — de válido apenas para a região geografica onde primeiro desabrochou o sistema patriarcal, agrário e escravocrata no Brasil e que foi a região do açucar. São criticos talvez deslembrados do fato de que o espaço sociologicamente ocupado pelo mesmo sistema — e, neste ensaio, estudado sob criterio não só sociologico como socio-psicologico, socio-ecologico e historico-sociologico, mas não geografico ou cronologico — foi antes social que geografico. Como espaço social é que chegou a compreender quase o inteiro conjunto brasileiro de regiões e áreas geograficas, étnica e culturalmente diversas, mas socialmente unificadas pelo sistema patriarcal, monocultor e escravocrata.

Espera o autor deste ensaio tornar mais claro, no seu proximo estudo, **Ordem e Progresso** — dedicado mais ao estudo do Sul e do Centro que ao do Norte do Brasil — esse criterio de espaço social ocupado, entre nós, por sistema condicionado, mas de modo algum determinado, por elementos de área ou de região geológica, botânica ou fisico-geografica. Seu ponto de vista é o de que a todos esses elementos fisicos foi superior o proprio sistema com suas fórmas constantes e seus processos incessantes em sua ação ou em sua dinâmica. Donde ter o sistema coincidido, através de preponderancias que se deslocaram do Norte para o Sul, com a formação brasileira em suas três ou quatro regiões economica e politicamente decisivas, em vez de haver se limitado áquela área ou região — o Norte agrário ou o Nordeste açucareiro — onde mais dramatica ou pitorescamente se fez notar na face dos homens, nos costumes da população e nos aspectos da paisagem.

Não significa isto que devemos fechar os olhos a zonas de e x c e ç ã o onde o sistema patriarcal, monocultor e escravocrata — principalmente o apoiado sôbre o açucar e o escravo africano — não se fez sentir no Brasil senão em raras de suas fórmas ou processos. Por exemplo: a zona estudada pelo mineiro C. Cunha Corrêa, em livro há pouco publicado sob o titulo **Serra da Saudade** (Belo Horizonte, 1948). Reclama esse pesquisador, com inteira razão, para "a zona pastoril do alto São Francisco", estudo "especial, em justa e merecida exceção". E este é o caso de outras zonas igualmente excepcionais em suas relações com o desenvolvimento geral da economia ou com a formação da sociedade brasileira vista ou considerada em conjunto sem que o fato de escaparem elas ás generalizações sôbre essa formação e sôbre o sistema que sociologicamente a caracteriza e define, possa invalidar tais generalizações; ou prejudicá-las como generalizações sociologicamente válidas para o Brasil e não apenas para o Norte ou o Nordeste. Quando noutro estudo recente sôbre o Brasil — **O Ouro e a Paulistania** (São Paulo, 1948) — o historiador

(Conclúe na 10ª. pagina)

DESCOMPASSOS

XXVI

LIBERDADE E LICENÇA

A noção de liberdade da qual tantos falam e tão poucos entendem, é na verdade muito rudimentar ainda por aqui. Tanto que facilmente se confunde com a de licença. E são noções tão diferentes. Até mesmo nesta coluna ao se fazer o registo do descompasso dos ruidos nocivos (Diario" de 28.10.49), foi escrito: "Por aqui a liberdade de provocar os ruidos mais incomodos e nocivos é total". E isto positivamente já não é liberdade, é licença das peiores, até porque praticada sem licença.

Já foi visto, como se passaram as causas no fim do ano. Com autorização da autoridade competente ou sem esta, fizeram deflagrar no coração da cidade e por toda parte os mais incomodos estampidos.

E' notorio que alguns desses pontos foram escolhidos propositadamente, como aquele das imediações da séde do proprio governo. Provocação evidente e demonstração de fôrça, contra a fraqueza da segurança e da vigilancia ambientes.

Consta que afinal alguns sempre pagaram o "pato" da ousadia, porem nem de longe pelo fato de produzir ruidos nocivos, mas por questão de idéias politico-sociais.

Em outros pontos da cidade o ruido continua livre como nunca e vai aumentando em intensidade, tornando-se portanto cada vez mais nocivo.

Até nas cercanias das casas de saude para molestias nervosas e do proprio hospital de alienados, onde muitos recolhidos já são vitimas da trepidação moderna, o estrépido das bombas nunca foi tão alto e tão incomodo, até pelo horario preferido para este desrespeito pelo socego publico: altas horas da noite e da madrugada.

E' a liberdade mal entendida de alguns, em detrimento da saude da maioria, sacrificada por este abuso, inclusive doentes e crianças.

Não há quem responda por isto, porque a incompreensão é generalizada. Havia uma liga de higiene mental, que talvez pudesse cuidar do problema, porem esta mesma já fechou as portas e alugou o prédio. Não é melancolico? O descompasso continuará pois D. X.

SERVIÇOS PUBLICOS

JUNTA MEDICA

A Junta Medica do Estado está convidando a comparecer ao Departamento de Saude Publica, ás 14 horas de amanhã, os seguintes requerentes:

Napoleão Tavares de Oliveira, Edgar Fabricio de Freitas, Vandete Ramos Crespo, Antonio Coelho de Araujo, Antonio dos Reis A. Pereira, Cileno de Sousa Leão, José Maria Francisco Nascimento, José Joaquim de Santana, Luiz Pereira Martins, Firmina Gomes de Melo, Maria Eunice de Sá Leitão, Maria Alderita da Silva, Rita de Cassia Amorim, Carmelita de Paula Costa, Maria do Carmo Nejaim, Mário Miranda Sobral, Adolfo Pereira de Sousa, Damario Guimarães Novais, Estelita Alves Pinheiro, Manoel Augusto Santos, Zacarias Gomes, Walfredo Elisio da Silva, Maria Eugenia de Sousa Vanderlei, Maria Luiza Ferreira de Santana, Manoel Francisco Barbosa, Severino Salustiano Farias, Terezinha Bonfim, Iraci de Lima Poroca, Murilo Marinho de Sousa, Oscar E da Silva Brasileiro, Jorge Herculano da Silva, Rita de Castro, Cacilda Alves Braga, Maria Idalina Arruda Falcão, Waldemar Barbosa Araujo, Antonio Cecilio Xavier, João Miguel da Silva, Menesio Alves Monteiro, Cicero Lopes Cordeiro, Jorge Eugenio da Silva e João Barbosa da Silva.

JUNTA MEDICA MUNICIPAL

A Junta Medica Municipal chamará, amanhã, os seguintes candidatos que requereram inspecção para fins de licença:

Merencio de Matos, Sebastião Henrique da Silva, Severino Souza de Almeida, Severino Francisco da Silva, Alberto do Espirito Santo, Paulino Geronimo Rodrigues, Manoel Justino Pereira, José Anselmo de Farias, Hermes Milanez Dantas, Manoel Antonio da Silva, José Inácio dos Santos e Antonio Avelino Bezerra. Suplentes: Luiz Tertuliano de Carvalho, José Luiz Correia e Zael Diogenes Mélo.

DIRETORIA DE RENDAS DA CAPITAL

A Diretoria de Rendas da Capital, está chamando a atenção dos interessados para os editais ns. 1, 2, 3 e 4 — publicados no **Diário Oficial** — chamando os contribuintes do artigo 70, 77, ambulantes, comerciantes de mercados e isentos — a regularizarem a sua situação nos prazos regulamentares.

DIRETORIA DA PRODUÇAO ANIMAL

A Diretoria da Produção Animal, da Secretaria de Agricultura, Industria e Comércio, está avisando aos interessados que fará vender, em leilão, amanhã, um lote de 46 (quarenta e seis) bovinos da raça Indubrasil, na Fazenda Experimental de Criação de Serra Talhada.

SERVIÇO DO PATRIMONIO DA UNIÃO

Estão sendo convidados a comparecer á Delegacia do Serviço do Patrimonio da União, nêste Estado, com urgencia, os seguintes interessados em aforamento de terreno de Marinha, dr. Adalberto Tabosa de Almeida e Clodoaldo Peixoto de Oliveira.

O Momento Internacional

Em consequencia do reconhecimento do governo de Peiping, pela Inglaterra, o Ceilão comunicou que tambem o reconhece. Acredita-se que os demais membros do Commonwealth façam a mesma cousa, seguindo-se-lhes outras nações europeas.

Bevin explicou o reconhecimento: Mao Tse Tung domina, de forma efetiva, a maior parte do territorio da China. Nestas condições, a Grã Bretanha está disposta a estabelecer relações diplomaticas, em base de igualdade, beneficio mutuo e respeito reciproco de territorio e soberania.

Não se trata de nenhuma barganha: a Inglaterra não negociou com os comunistas chineses a posse de Hong Kong, pois a considera parte integrante do seu territorio e está disposta a defendê-la pelas armas. Na atual contingencia é muito dificil que Mao Tse Tung se anime a vibrar um golpe na velha colonia inglesa, sendo de mais prudencia deixar que as cousas se estabilizem.

A decisão britanica nem foi precipitada, nem feita á revelia de seus aliados, como os Estados Unidos e as nações signatarias do Pacto do Atlantico. Quanto á America do Norte, mais cedo ou mais tarde se dará o reconhecimento.

Neste momento, o que interesse aos Estados Unidos é salvar o resto da Asia, da infiltração comunista, e de uma maneira mais eficaz, sabido que a maior parte das armas e das munições enviadas a Chiang Kai Shek foi parar nas mãos dos vermelhos.

Segundo informações, ontem divulgadas de New York, os Estados Unidos estão elaborando uma serie de programas de auxilio economico e, em alguns casos, militar, para a Indochina Francesa, Indonesia, Filipinas, Coreia e Japão, num esforço destinado a apressar a recuperação economica e a estabilidade no Extremo Oriente e no sudeste da Asia.

O comentarista diplomatico do "New York Times" acrescenta que esses programas estão em varias fases de desenvolvimento, alguns dos quais já aprovados pela Casa Branca e outros quase prontos no Departamento de Estado. São — em suma, ao que friza o citado comentarista — o lado positivo da decisão do presidente Truman contra qualquer intervenção militar ou naval na Ilha Formosa.

A perplexidade, em relação á Rússia

Costa REGO

(Exclusividade do DIARIO DE PERNAMBUCO)

RIO — E' preciso reconhecer que nem tudo foram triunfos para os russos no balanço de 1949. Dois reveses pelo menos êles tiveram: o insucesso da guerra civil na **Grécia** e o desenvolvimento franco do cisma da Iugoslavia. Ambos êstes fatos, aliás, se completam, pois é evidente que o ultimo dêles contribuiu para embaraçar e mesmo impedir a consumação do outro.

Cumpre tambem, entretanto, assinalar que as consequencias presumiveis dessa situação despertaram logo a represália dos russos. A pena de morte imposta na Hungria e na Bulgária, respectivamente, a Rajk e Kostov mostra que o plano é destruir sem piedade quaisquer manifestações de independencia nos paises ditos satélites. Aos governos desses paises não basta que sejam de indole comunista. Êles devem limitar-se á condição de agentes puros e simples da Russia. A Russia não haveria de querer que se multiplicasse, na área de sua influencia, uma espécie de familia de filhos pródigos, estimulados pelo exemplo de Tito.

Assim, não terminaram provavelmente os processos depurativos. E' esta a maneira mais prática de estabelecer pelo terror o dominio seguro da Russia em todos os paises vizinhos que ela submeteu para formar a sua Europa.

Em relação a tais paises, já não existe a menor cerimonia. Se todos ainda não possuem um vice-rei, como é o caso da Polonia, que o tem na pessoa de Rokossovski, recebem em todo caso missões militares russas destinadas a reorganizar as forças armadas nas **democracias populares**, e dessas **democracias**, pelo zêlo do serviço de espionagem, vão sendo expulsos os franceses, os ingleses e os americanos capazes de enfraquecê-las pela infiltração do espirito imperialista, como se o imperialismo não estivesse, hoje como ontem, na Russia mesma.

E' claro que êste sistema de expansão fortalece, com muitas armas e elementos materiais, os russos. Mas, do ponto de vista moral, lhes prepara futuros percalços. Não há dominação que subsista sob a forma dêsse ataque ao sentimento nacional dos povos submetidos. Queiram ou não os russos, a Iugoslavia será um exemplo a copiar.

Por isso mesmo, êles, os russos, não perdem os meios nem os ensejos de apressar o drama da outra guerra, a guerra quente, para a qual se preparam em ritmo vertiginoso.

As nações ocidentais — ou sejam, na primeira linha, os franceses, os ingleses e os americanos — precisam, no curso dêste 1950 misterioso, criar a politica, mais que da resistencia, da ofensiva. Neste sentido, surge a esperança da Alemanha ocidental, cuja recuperação é uma base. Quando, porém, examinamos de perto o caso dessa metade da Alemanha, vemos que sua prosperidade se acha na dependencia dos mercados externos — de mercados que sempre existiram nos paises que hoje a Russia domina e cujo acesso a Russia tornou impossivel. O resultado será que as exportações alemãs, não encontrando mais sua via natural, procurarão encaminhar-se, como de resto se estão encaminhando, para os pontos onde vão colidir com os produtos franceses e ingleses. O problema da Russia complicar-se-á na Europa ocidental com o problema da Alemanha.

São fatos êstes que não escapam á observação de ninguem. Despertam muitas advertencias e não sugerem todavia nenhuma solução pronta. Vivemos na perplexidade, acuados pelas circunstancias, fechando uma porta e aqui e vendo outra aberta acolá. Há sem duvida nos paises ocidentais a perspectiva de um comando unico para a hipótese de ser declarado o conflito no campo militar. No campo economico, ao contrário, o que se nota é a dispersão. Ou a Europa do ocidente se condensa nos termos de sua unidade comercial, ou nada mais fará que oferecer o flanco aos russos, enquanto êstes contiverem a insurreição nos paises satélites.

DECLARAÇÕES DO CARDIAL CAMARA

RIO, 7 (Meridional) — O cardial Jaime Camara, falando á imprensa, disse que na primeira audiencia que teve com o Papa, este demonstrou grande interesse pelas coisas do Brasil e com palavras carinhosas lembrou sua estadia no Brasil. Inquiriu-o sobre a vida religiosa brasileira e concedeu atenção especial á resposta.

Em seguida, o cardial Camara narra todas as cerimonias do Ano Santo. Revela o arcebispo do Rio que pôde observar que os brasileiros residentes em Roma quasi não dispõem de noticias sobre o Brasil e a proposito lamenta que se encontre descurada a divulgação das coisas e fatos brasileiros no exterior. Comunicou a Pio XII todos os circulos da Legião da Decencia. Tão entusiasmado ficou o Papa que escreveu ao cardial Camara uma carta bastante expressiva a qual, após traduzida, será publicada para conhecimento dos catolicos.

Respondendo a uma pergunta, o cardial disse não saber ainda se voltará a Roma durante o Ano Santo. Deseja muito assistir a promulgação do dogma da assunção da Virgem e a beatificação de Pio X.

BENÇÃO DO PAPA AO GAL. DUTRA

RIO, 7 (Meridional) — O presidente Dutra telegrafou ao Papa, felicitando-o pela iniciação do Ano Santo. Respondendo, o Papa abençoou o general Dutra.

COUSAS da CIDADE

DESLEIXO DO CORREIO

Hoje não vamos fazer a louvação do Correio. Temos muita pena disso, mas hoje vamos simplesmente desancar o Correio, porque merece ser desancado.

Ora acontece que certo assinante d'"O Cruzeiro", a grande revista associada, dá-se ao luxo de recebe-la por avião. Sabem quanto paga só de porte? 16 cruzeiros e oitenta centavos.

Dir-se-á, trata-se de um perdulario: um sujeito só pelo prazer de receber uma revista, antes de qualquer outro, gastar porte de 70 cruzeiros por mez?

Pois é. Ha de tudo neste mundo. Se gasta o dinheiro, é porque pode e quer gastar. Dá o dinheiro á Nação, de vez que é a Nação que recolhe o selo.

Mas nem por isso, o homem é bem servido. Pois o numero de Natal d'"O Cruzeiro" que ele deveria ter recebido, aqui, quatro dias antes do Natal, só o recebeu ontem, 7 do corrente.

Está bem clara no carimbo a data da expedição do Rio: 19 de dezembro. Pois bem, uma revista, vinda do Rio, pelo Aereo, registrada, tendo pago 15 cruzeiros e oitenta centavos, passou 19 dias para chegar ao Recife.

A capa da revista está no escritorio desta folha para quem deseje examinar. O registrado tem o n. 60.126.

Como poderemos confiar numa repartição que serve tão mal ao povo brasileiro? — Z.

Uma exposição de Arte

Murilo MARROQUIM

Já não se pode aplicar entre nós aquele conhecido apelo do autor do "Só": "Onde estão os pintores da minha terra que não vêem pintar?" A exposição de Arte Moderna que se está realizando no edificio junto á Sertã, veio mostrar que os pintores estão vindo. Quero falar apenas dos mais novos, dos que ainda na flor da idade nos apresentam a sua arte em flôr. E que não se aproveitam da nossa paisagem, nem das nossas ruas, nem dos nossos costumes para fazerem bonitos crômos ou quadros de cosmorama.

A exposição de Arte Moderna tem sido visitadissima, mas não houve quase quadro adquirido. E queremos pensar mesmo que a grande maioria dos visitantes não tivesse escondido o seu espanto senão o seu horror em face de quadros e esculturas que parecem inacabadas, ou que parecem o retrato de um dilirio.

Mas de certo modo explica-se que a impressão geral venha a ser esta; explica-se em outros meios onde existe uma secular tradição de arte, onde toda gente quase nasce e cresce num ambiente de museus, em contacto permanente com uma variedade infinita de estilos, quanto mais entre nós onde o grande museu é o da natureza ela mesma, e o estilo de arte que domina todos os gostos ainda é o classico. No estilo classico as côres e as linhas não valem por si mesmas, mas pelo que reproduzem e imitam das coisas e da natureza. E' uma arte que todo o mundo pode soletrar e ler. Ela entra pelos olhos, e é conferida pela memoria.

A arte moderna tem o incoveniente de ser uma arte cheia de significações, valendo sobretudo pelo que plasticamente exprime não do plano concreto e sensivel das coisas, pelo seu impressionismo, mas pelo que reflete do plano abstrato da vida interior; e dá não apenas uma consciencia plastica do nosso instinto, mas o fenomeno mesmo da sensação tal como ela irrompe ás vezes do inconsciente e parece invadir todo o homem. O pintor Lucien Laforge disse uma vez com a audacia de quem desafia: "Não darei mais nome aos quadros: eles não terão assuntos. Neles não existirão seres nem objetos; somente formas, sensações!"

Parecem-se muito a poesia e a pintura modernas: de um lado é a associação de palavras pelo som, de outro lado, associação de objetos pela forma. Mas isto que á primeira vista dá idéia de coisa simples e facil, de coisa quase infantil, acaba na mais ridicula contrafação da arte poetica e da pintura se não ha no meio um certo elemento que depure as qualidades do som, e especifique pela forma o carater dos objetos: a sensibilidade do artista. Na pintura como na poesia modernas é por isto mesmo mais dificil iludir a critica. Nelas a rima e a côr são elementos secundarios, e que não se impõem senão quando utilizados em função de uma idéia; em função de valores que não se imitam.

Na exposição de arte moderna, de que vinhamos falando, ha muita coisa que sentimos realizado de memoria; que é mais a voz enfatica de um gosto superficial e inocente do que o grito triunfante de uma vocação. E é preciso distinguir bem entre gosto e vocação, entre o que seja simpatia por uma arte e adesão total do homem a essa arte. Mas deixemos aos especialistas de critica de pintura o exame detalhado dos quadros da exposição de arte moderna do Recife. O que aqui nos tenta apenas é marcar a impressão de alguns quadros que nos atrairam mais particularmente pela sua originalidade e o seu poder de expressão. Quadros que pertencem a um grupo de jovens que cada dia se afirmam com uma inspiração mais rica da sua arte: Reinaldo Fonseca, Francisco Brennand, Helio Feijó, Augusto Reinaldo, Terezinha Costa Rego, para citar apenas os que me saltam á memoria.

Reinaldo Fonseca é o mais interior e mistico de todos eles, sem que nunca exagere esse misticismo ou o que ha de mais surdamente contemplativo na sua visão interior do homem em formas de um extase febril, visando o efeito dramatico. Por isto o ar ingenuo, simples e placidamente humano do seu S. Lucas, e o não sei que de grave e doce da menina que constitue o seu quadro premiado da exposição.

E' claro que Reinaldo Fonseca não chegou ainda á sua maior cristalização, e que não precisa uma tecnica refinada para sentir as hesitações, e sentir o que ainda ha de timido e desconfiado na sua pintura. Mas isto é muitas vezes um bom sinal, sinal de que o jovem pintor não é demasiadamente otimista consigo mesmo e prepara-se para uma arte em que o espirito critico esteja sempre vigilante por traz da inspiração, evitando fazer dessa arte um automatismo da sua sensibilidade. O grande perigo dos artistas mais jovens é se julgarem marcados pela Providencia, e terem a sua arte como um dom caido do Céu. Que ha um anjo neles. Quando o que muitas vezes ha é o demonio da vaidade. Tomam a vaidade por inspiração e com ela se embriagam mais violentamente do que com o vinho.

Terezinha Costa Rego, de cuja pintura ainda não tinha ouvido falar, faz uma estréia feliz nesta exposição, revelando-se em alguns dos seus quadros com uma sensibilidade e um gosto que dão muito a esperar da sua arte futura.

Outro quadro excelente da Exposição é o de Helio Feijó, o seu mural inspirado em motivos musicais. Um quadro de côres ardentes e sonoras, de linhas tão ritmicas como se fossem notas de musica. O autor dá neste quadro sinal de uma virtuosidade e um senso poetico das formas, que pintando para os nossos olhos é como se pintasse igualmente para os nossos ouvidos.

Nessa exposição de arte moderna, ao lado de quadros de pintores jovens, ha quadros de consagrados pintores de outra geração. Quadros de Cicero Dias e quadros de Pancetti. Entre os de Pancetti destaca-se o Retrato que lá figura. E este um quadro magistral pela ordem geometrica das linhas, tanto como pela densidade da expressão psicologica que o marcam dramaticamente.

MUTILADO

FATOS DIVERSOS

Novos e impressionantes desastres do tráfego

Quatro mortes e vinte feridos nos sérios acidentes de ante-ontem e ontem — Não se registrou nenhuma prisão em flagrante — Outras ocorrencias policiais

Tornaram a registrar-se, ante-ontem, com intensidade, os casos de acidentes de veiculos, sendo que de dois deles resultaram quatro mortes. Os desastres verificaram-se na seguinte ordem:

A's 4 horas, com destino ao Recife, saiu de Carpina o caminhão n.º 11964, cujo motorista, de identidade desconhecida, o dirigia sem a minima precaução, chegando mesmo a dar uns "cochilos". Num destes, quando o veiculo passava pela avenida Joaquim Ribeiro, em Camaragibe, o profissional perdeu o controle da direção, resultando o transporte capotar de maneira horrivel.

Perderam a vida tragicamente os passageiros: Manuel José Luiz, que morava em Carpina; Manuel Francisco de Melo, soldado da Cia. de Bombeiros, e um menor de identidade desconhecida.

Em poder daqueles, a policia encontrou as quantias de Cr$ .. 120,00 e Cr$ 70,60, dinheiro este posteriormente entregue ao delegado de plantão na Segurança Publica pelo investigador chefe da guarnição do carro RP-4, destacado para fazer o serviço.

Ainda em consequencia do desastre, sairam feridos os seguintes passageiros, todos com domicilio nesta cidade: João Marcelino de Melo, Francisco Teixeira Leite, Severino de Sousa, Manuel Pereira da Silva, Francisco Manuel, José de Sousa Leite e Julio Fernandes, cujo estado foi considerado grave, achando-se recolhido ao P. S.

A's 16 horas, á rua do Sol, em Olinda, por cessião da passagem de um onibus da "Empresa Auto Viação Amorim", sucedeu o "chauffeur" perder a direção e atirá-lo de encontro a um bonde, sairam feridos os seguintes passageiros: Pedro José Fragoso, pedreiro, e Francisco Pinho de Sousa, sendo ambos removidos, imediatamente, para o posto da Assistencia.

No P. S., horas depois, Francisco Pinho de Sousa não resistiu aos ferimentos e morreu, sendo o cadaver removido, na manhã de ontem, para o Necroterio.

— A's 17.10, na rua do Cupim, ocorreu outra colisão violenta entre os carros n.ºs 1183, dirigido por seu dono, dr. Romildo Cordeiro Pessoa, o 4327, de aluguel, guiado por um profissional desconhecido, o qual era ocupado pelo dr. Luiz de Sousa. Além das avarias sofridas pelas viaturas, sairam feridos todos seus ocupantes dessas, á exceção do motorista do carro de praça, o qual conseguiu evadir-se.

Tomou conhecimento desse acidente o investigador chefe da guarnição do carro RP-8, do setor da Praça João Alfredo.

— A's 17,35, o onibus chapa n.º 13503, da linha de Pina, da "Empresa Auto Viação Progresso", quando procedia daquele arrabalde, ao entrar na Praça Joaquim Nabuco, teve estourado um dos pneumaticos dianteiros, de que resultou o transporte ficar desgovernado, indo abalroar com o poste de iluminação que existe em frente á bilheteria do "Cinema Moderno".

Ficou o veiculo com a frente danificada, alem de saírem feridos os passageiros: Antonio Ramiro dos Santos, José Braz da Silva, Ramira José de França, Reinaldo José da Cunha, Henrique Alves Feitosa, Antonio Raimundo dos Santos e o dr. Valdemar Sabino Pinho. Este, além de varias escoriações, sofreu fratura do terço medio do braço direito.

— A's 13.50 de ontem, á rua Imperial, o onibus n.º 6229 quando cruzava com o onibus n.º 6565, ambos da linha de Sucupira e guiados por profissionais desconhecidos, colidiram violentamente, ficando com sensiveis danificações.

Do primeiro, sairam feridos os passageiros: Manuel Augusto de Lima e a srta. Julieta Maria de Lira, que foram conduzidos, imediatamente, para o posto da Assistencia.

Inteiraram-se da ocorrencia o inspetor de transito n.º 241 e a guarnição do carro RP-1, do setor da Praça da Independencia, que tomaram todas as providencias e notificaram os nomes das testemunhas para instauração do respectivo inquerito.

Ocorrencias notificadas na delegacia de plantão

Da noite de ante-ontem até á madrugada de ontem, a delegacia de plantão, na Segurança Publica, inteirou-se das seguintes ocorrencias:

O serralheiro Severino Antunes de Barros, residente na Travessa do Rosa, n.º 126, 1 avenida João de Barros, vivia maritalmente com a domestica Joana Alves Teixeira. A principio, o casal se dava ás mil maravilhas, ultimamente, porém, por questões de ciume, principiaram a brigar.

As brigas foram tornando-se violentas, até que, á noite de ante-ontem, após acerba altercação, Severino investiu contra a companheira aplicando-lhe diversas bofetadas e arrancando-lhes alguns dentes. Não satisfeito, Severino ainda cortou os cabelos de Joana que, mesmo assim, compareceu á presença da autoridade para lhe pedir providencias.

—A's 23.10, o investigador João Paulino de Oliveira, chefe da guarnição do carro RP-5, do setor do Largo da Encruzilhada, conduziu preso em flagrante á presença do delegado de plantão o individuo José Alcino de Oliveira, residente á rua da Triunfo, n.º 496, no Arruda.

Narrou o policial que, após altercar violentamente com o vizinho, de nome Neido Castro de Moura, José Alcino investiu contra o mesmo, vibrando-lhe terrivel golpe de punhal em região delicada e deixando-o gravemente ferido.

Após lavrado o termo de prisão em flagrante, o criminoso foi recolhido ao xadrês da Segurança Publica á disposição do dr. Apulcro de Assunção, delegado de policia do 2.º distrito.

— Ontem de madrugada, Armando de Santana Alves, vendedor ambulante de gravatas e domiciliado á rua S. Caetano, em Campo Grande, por ocasião de passar pela avenida José Maria, na Tamarineira, foi agredido a cano de ferro por seu desafeto, de nome João Alves.

Como consequencia, sofreu dois ferimentos na cabeça, tornando-se necessário ir até ao posto da Assistencia.

Com referencia ao criminoso, este conseguiu evadir-se, sendo a ocorrecia levada ao conhecimento do delegado de plantão, para os fins convenientes.

Queixas registradas na Permanencia Geral da Policia

Ontem, na policia durante a permanencia do comissario Cicero de Albuquerque, esta autoridade tomou conhecimento das seguintes queixas:

O dr. Dardano de Andrade Lima, com domicilio á rua Sebastião Alves, n.º 5, na Tamarineira, declarou que, á noite de ante-ontem, um ladrão penetrou em sua residencia, e isso fez com facilidade, pois encontrou uma janela aberta. Uma vez no interior da casa, o gatuno se apoderou de diversos objetos e saiu sem ser pressentido.

— O comerciante Jaime Nodnoky, estabelecido com uma casa de accessorios para autos sita á rua da Palma, n.º 416, narrou que, ante-ontem de manhã, por ocasião de abrir seu estabelecimento, encontrou ali tudo em desordem, além de verificar que o cofre fôra violado.

Num rapido balanço, apurou que os ladrões furtaram grande numero de peças, além da importancia de Cr$ 200.00.

— O comerciante Osmundo Beltrão da Silva, com domicilio á rua Padre Lemos, contou que, ante-ontem, de volta de um passeio que fizéra com sua familia, surpreendeu no interior de sua casa um gatuno que estava agindo na saleta.

Sacou então de seu revolver, deflagrando dois tiros contra o intruso. Mesmo assim ferido, o gatuno logrou fugir, escalando ás pressas o muro da casa. Enquanto a familia estivéra ausente, o "amigo do alheio" havia colocado diversos objetos e peças de roupa dentro dum saco de estôpa, que não chegou a levar.

DIFICULDADES DA INDUSTRIA TEXTIL MARANHENSE

S. LUIZ, 7 (Meridional) — O Sindicato das Industrias de Tecidos, no municipio de Barreirinhas, solicitou a atenção das altas autoridades para a situação daquela industria. Esta se acha gravemente ameaçada pelas suspensões das exportações que deu resultado á formação de grandes estoques de tecidos nas fábricas.

PEÇA ESTE LIVRO!

100 PAGINAS — 50 GRAVURAS
Remessa contra Reembolso Postal - Cr$ 10,00
(Incluo despesas postais)
Usinas Chimicas Brasileiras S/A
CAIXA POSTAL 74 — JABOTICABAL
Estado de São Paulo — Brasil

REPRESENTANTES VIAJANTES

Grande Fabrica de Foliminhas procura vendedores ativos em todas as zonas. Mostruário com 100 modelos diferentes.

OTIMA COMISSAO E ADIANTAMENTO

Solicite informações agora mesmo á Fabrica Paulista — São Paulo — Caixa Postal, 5.399.

IOFOSCA

O fortificante indicado para as crianças em idade escolar

GRATIS PARA VOCÊ

2.º SORTEIO — 1.º de Março de 1950, pela LOTERIA FEDERAL DO BRASIL

1.º Prêmio — 36.000,00 representados por: Uma sala de jantar e um dormitório completos. Móveis do sul do país de fino acabamento, em estilo e maciço.

Os móveis acima estão em exposição na MOVELARIA BOA VISTA, á Rua Imperatriz, 77, nesta cidade.

2.º Prêmio — CR$ 2.000,00 em mercadorias
3.º Prêmio — CR$ 1.000,00 em mercadorias
4.º Prêmio — CR$ 1.000,00 em mercadorias
5.º Prêmio — Cr$ 1.000,00 em mercadorias

GANHE êstes prêmios, comprando o que lhe é necessário somente nas casas abaixo, que, A PARTIR DE 26 DESTE MÊS, distribuirão GRATUITAMENTE os **Boletins Século XXI.** Entretanto, desde já, os senhores consumidores devem juntar as notas de compras:

ARMAZEM B B B	— Rua Duque de Caxias, 257
A PREFERIDA	— Rua Duque de Caxias, 287
CASA LONDRES	— Rua Nova, 266
BAR E RESTAURANTE GAMBRINUS	— Av. Marquês de Olinda, 222
SORVETERIA BOTIJINHA	— Praça da Independencia, 31
PADARIA E PASTELARIA GLOBO	— Av. Santos Dumont, 174, Olinda
POSTO TEXACO	— Av. João de Barros, 1179
CASA REAL	— Praça do Mercado, 10

Leia o DIARIO DE PERNAMBUCO todos os dias e ganhe BOLETINS SECULO XXI. Verifique o anuncio sob o titulo INTEIRAMENTE GRATIS, em outra página dêsse jornal e recorte o cliché SECULO XXI de acordo com as instruções contidas no referido anuncio.

(1265)

DE OLINDA

ACIDENTES DE TRAFEGO — ESPORTES — POLICIAMENTO — CLUBE VASSOURINHAS

O acidente de trafego, ocorrido ante-ontem, á rua do Sol, e do qual resultou uma morte, deve ser levado, como ocorre sempre, á conta de uma falta de fiscalização mais eficiente em torno dos nossos profissionais do volante. No final, o que se vê é que os motoristas guiam como se a rua lhes pertencesse inteiramente, e poucos são os que guardam respeito ao Codigo de Transito.

Um desses profissionais, ainda ressacado de uma farra na vespera de Reis, achou de dormir na direção do seu caminhão, em Camaragibe; e o resultado foram três mortos e 7 pessoas gravemente feridas.

A mania do "cortar" veiculos em disparada, sem o menor cuidado nem a minima previsão das consequencias, fez com que o chauffeur de um onibus da empresa Amorim rebentasse o seu coletivo de encontro a um dos calhambeques da Tramways. Num como noutro caso, o que se observa é a ausencia de responsabilidade, o despreso pelas vidas que se confiam á impericia e, mais do que isso, á loucura de profissionais evidentemente inadaptados no metier.

O problema é complexo — e não podemos responsabilizar somente a Delegacia de Transito por tão impressionante serie de desastres. O mal é principalmente da lei que permite a qualquer chauffeur, aguardar em liberdade, mediante o pagamento de ridicula fiança, o processo que a policia lhe arma, mesmo quando o acidente leva as vitimas ao necroterio. Tal complexidade avulta como mal muito nosso, com essa peculiaridade de improvisação tipicamente brasileira; e que leva individuos que não seriam aprovados num exame rigoroso para condutor de cavalo de pau, a se pespegarem a uma volante, matando a torto e a direito, fiados em que os seus protetores do ceu e os seus pistolões da terra, os deixarão impunes e sem um padre nosso de penitencia.

Ajuda ao Vassourinhas

Escreve o sr. J. A. Barreto Guimarães: "Ja ressaltei daqui mesmo, a necessidade que têm os diretores do Clube Carnavalesco Vassourinhas, da ajuda de todos os olindenses para levar á frente o seu proposito de dotar aquela agremiação de uma séde propria. Algumas doações foram feitas, algumas colaborações foram prestadas, mas o fato é que de muito mais ainda precisa a diretoria de Vassourinhas para concluir a sua obra, sob todos os aspectos digna de louvor. Sobretudo quando sabemos que ao lado da séde tambem está sendo construida uma escola para os filhos dos associados.

Eis, portanto, o que me conduz a, mais uma vez, solicitar dos olindenses a mais ampla compreensão para o trabalho que vêm realizando os adeptos de Vassourinhas. E o faço na certeza de que o povo de Olinda prestará, sempre que possivel, o seu auxilio indispensavel a tão interessante iniciativa."

Campeonato de futebol

A Liga Olindense de Desportos está tornando publico achar-se aberta a inscrição para o campeonato olindense de futebol do proximo ano e que está iniciado ainda este mês.

Os clubes interessados deverão dirigir-se á secretaria da entidade local, a rua de São Bento, no expediente das quartas feiras.

Em ação a gatunagem

Desafiando a ação da policia, a gatunagem continua a agir desembaraçadamente em varios pontos da cidade, para intranquilidade das familias que se vêm ameaçadas nos seus bens.

Ao que parece a zona preferida pelos meliantes para suas atividades criminosas é a compreendida entre o Guadalupe, rua São João e avenida Joaquim Nabuco, onde os assaltos a residencias ocorrem quase todas as noites.

Ainda ontem, uma familia de poucas posses, residente no Guadalupe, viu desaparecerem por um golpe dos amigos do alheio um modesto aparelho de radio, uma roupa inteiramente nova, um par de sapatos, um relogio, outros objetos de uso domestico e 20 cruzeiros em dinheiro.

E de esperar que o delegado Nelson Ambrosio, em face de tão intranquilizadora situação, reforce o policiamento da cidade, adotando medidas mais rigorosas para reduzir á impotencia a gatunagem que montou o seu quartel general nesta cidade, principalmente nas zonas mais pobres de Olinda.

Cruzada Espirita Olindense

Em sua sede, á rua Prudente de Morais, reunir-se-á, amanhã, a Cruzada Espirita Olindense, para sua habitual sessão mediunica. Tomará parte nos trabalhos o dr. Pedro Correia e a sra. Leonisia de Carvalho.

Religião

— Na matriz de S. Pedro, hoje, haverá missa ás 8 horas e batizados ás 9 e 16 horas.

—Haverá missas, hoje, na Sé, ás 9 horas; na igreja do Carmo ás 9.30, e no Bonfim ás 7.30.

Sociedade Beneficente Duarte Coelho

Realizar-se, hoje, as 15 horas, na sede do Clube dos Lenhadores, á rua São Miguel, a eleição para a nova diretoria da Sociedade Beneficente Duarte Coelho.

Cartaz

OLINDA — Hoje e amanhã — "Cidade sem lei", com Errol Flynn.

DUARTE COELHO — Hoje e amanhã — "Jassy", com Margaret Lockwood.

Plantão de Farmacia

De plantão, hoje, a Farmacia Santo Antonio, á praça João Lapa.

TERRIVEL INCENDIO, ETC

(Conclusão da 1ª pagina)

cidade, num dramatico esforço para se livrar das chamas que mataram pelo menos 21 pessoas.

H. C. Wildman, legista da policia, declarou que 31 corpos de mulheres já foram retirados dos escombros do edificio, acreditando-se que haja ainda alguns outros mortos.

Ha, alem disso, 37 feridos, dos quais 2 gravemente, que completam um total de 68 pessoas que se encontravam no edificio.

Todos os internados, com exceção de 3, eram mulheres.

Um bombeiro, descrevendo as cenas dramaticas a que assistiu, disse:

"Foi uma coisa pavorosa. As mulheres se atiravam contra as grades de ferro, gritando por socorro. Vi algumas delas desmaiarem e desaparecerem entre as chamas e fumaça."

Outro bombeiro declarou que tentou inutilmente salvar uma enferma que se encontrava presa na sua cela, porem não conseguiu entrar na mesma, nem com o auxilio de um machado.

"Uma mulher estava junto a uma janela bem perto das chamas" — declarou outro bombeiro, que acrescentou:

"Um colega foi salva-la mas teve de voltar, pois ela queria voltar para buscar suas roupas."

Muitos pacientes, descalços e em camisa de dormir, foram retirados em padiolas.

Os bombeiros entraram no edificio em chamas e conseguiram salvar varias pessoas, porem uma delas sofreu graves queimaduras e veiu a falecer.

Entrega a domicilio

INTEIRAMENTE GRATIS

SECULO XXI

O DIARIO DE PERNAMBUCO, o mais antigo jornal da América Latina, tendo em vista a grande aceitação dos BOLETINS SÉCULO XXI, renovou o contrato com a EMPRESA SÉCULO XXI BONIFICADORA DE PROPAGANDA LTDA., com séde no Rio de Janeiro e Agência nesta capital, para distribuir GRATUITAMENTE com os seus inumeros leitores os BOLETINS SÉCULO XXI.

ATENÇAO

VINTE E CINCO RECORTES do cliché acima dar-lhe-ão direito a um BOLETIM SÉCULO XXI para concorrer aos cinco primeiros prêmios da Loteria Federal do dia 1.º de Março de 1950, a saber:

1.º Prêmio — Uma sala de jantar e um dormitório completos. Móveis do sul do país de fino acabamento, em estilo e maciço.
Os móveis acima estão em exposição na MOVELARIA BOA VISTA, á Rua Imperatriz, 77, nesta cidade.

2.º Prêmio — CR$ 2.000,00 em mercadorias a criterio do sorteado
3.º Prêmio — CR$ 1.000,00 em mercadorias a criterio do sorteado
4.º Prêmio — CR$ 1.000,00 em mercadorias a criterio do sorteado
5.º Prêmio — CR$ 1.000,00 em mercadorias a criterio do sorteado

Os leitores tanto da capital como do interior deste Estado poderão concorrer aos prêmios indicados, permutando os VINTE E CINCO RECORTES acima referidos por um BOLETIM SECULO XXI, no ESCRITORIO COMERCIAL DO DIARIO DE PERNAMBUCO, á praça da Independencia, **A PARTIR DO PROXIMO DIA 25 DE JANEIRO.**
O prazo para esta permuta encerrar-se-á, impreterivelmente, no dia 28 de Fevereiro de 1950.

Os leitores dos Estados de Alagoas, Paraiba e Rio Grande do Norte poderão permutar os VINTE E CINCO recortes do cliché acima por um BOLETIM SÉCULO XXI nas sucursais do DIARIO DE PERNAMBUCO, a saber:

Alagoas: — Rua do Livramento, 18, 1.º — Maceió.
Paraiba — Rua 13 de Maio, 299 — João Pessoa.
Rio G. do Norte — Av. Rio Branco, 515 — Natal.

VIOLAÇOES, ETC.

(Conclusão da 1ª pagina)

nossas a favor de uma potencia estrangeira, foram executados, ás primeiras horas de hoje, não ter o tribunal rejeitado o seu pedido de clemencia. Os condenados eram Josef Horejsi, Kamil Novotty, Josef Plazk e Bohumil Leez.

FAGAM AOS ESPIOES COM CIGARROS

VIENA, 7 (UP) — Oficiais ianques acusaram os russos de estarem usando milhões de cigarros norte-americanos adquiridos no "mercado negro" para pagar a dois bandos de espiões em atividade nesta capital e oeste da Austria. Declararam que 70 milhões de cigarros no valor de um milhão de dolares foram enviados á Hungria, afim de serem colocados em Viena.

Os oficiais acrescentaram que se está pagando aos espiões com cigarros porque estes são mais baratos que os outros artigos e provoca maiores prejuizos á economia austriaca que os pagamentos em dinheiro.

CAMPANHA CONTRA A IGREJA

BERLIM, 7 (UP) — O jornal "Der Tag", pertencente ao Partido Cristão Democrata, diz que o grupo radical comunista do governo da Alemanha Oriental lançou uma campanha sistematica contra as igrejas cristãs. A policia da zona russa varreu as residencias dos padres católicos e confiscou as publicações encontradas em seu poder.

CISÃO NO PC JAPONES

TOQUIO, 7 (UP) — O P. C. japonês sofreu hoje, sua primeira cisão importante com a publicação de um ataque dirigido pelo "Conmiform" contra Sango Nosaka, comunista n.º 2 do Japão. Este foi acusado de "servo" das forças de ocupação norte-americanas. Observadores japoneses e aliados vêem nesse fato uma vitoria do secretario geral do Partido Comunista, Kiusechi Tokuda, que, há muito, vinha lutando com Nosaka pelo controle interno do partido.

PRIMEIRO TESTE

SYDNEY, 7 (R) — A greve dos 6 mil estivadores locais paralizou completamente as atividades portuarias desta cidade, em cujo porto se encontram retidos 51 navios de diversas nacionalidades. O movimento grevista ameaça alastrar-se a todos os portos australianos. As autoridades maritimas encaram essa greve, que foi organizada pela Federação dos Doqueiros — dominada pelos comunistas — como o primeiro teste para o novo governo nacionalista que prometeu colocar o Partido Comunista fora da lei.

ACORDO ENTRE O URUGUAI E IUGOSLAVIA

BELGRADO, 7 (R) — A Iugoslavia assinou um acordo comercial com o Uruguai para trocas de mercadorias num total de 5 milhões e 300 mil dolares. A cada signatario — ao que informou, hoje, a agencia Tanjug. O Uruguai receberá madeiras, produtos quimicos e metais, e exportará produtos agricolas.

EXPULSOS PELO GOVERNO, ETC.

(Conclusão da 1ª pagina)

do engenheiro Husa, representante da Sociedade Anonima tchecoslovaca, Kove, que como se sabe, foi preso em novembro passado em Belgrado.

INSTRUMENTOS DE AGRESSÃO

"Todos esses fatos demonstram — afirma a nota — que o governo iugoslavo estava resolvido justamente no momento da assinatura do acordo sobre o repatriamento, a não respeitar as disposições desse acordo e votá-lo ao fracasso.

Além disso, esses fatos provam que o governo iugoslavo se entrega a uma politica de ameaças proprio dos regimes anti-populares e imperialistas e que essa politica é dirigida contra a União Sovietica e contra as democracias populares.

A Iugoslavia está se tornando — continua a nota — um instrumento de agressão, do qual os imperialistas se servem contra as forças da paz, da democracia e do socialismo".

A nota conclue pedindo que os tchecos e os eslovacos que pediram para ser repatriados e que foram presos, sejam soltos imediatamente, e que o seu repatriamento seja feito o mais brevemente possivel.

EXPURGO PERMANENTE

FRANKFURT, 7 (R.) — Bohumil Lasman, antigo ministro da Industria do governo tcheco, que recentemente fugiu para a Alemanha Ocidental, declarou hoje que o Partido Comunista do seu país vem sendo objeto de um "expurgo" constante dos seus elementos considerados como "titoistas".

Na entrevista coletiva que concedeu em Homburg, nas proximidades desta cidade, Lausman revelou que muitos comunistas tchecos já se encontram na prisão e muitos outros seguirão o mesmo caminho, inclusive o ministro do Exterior, Vladimir Clementis.

PROIBIDOS DE EXERCER A PROFISSAO

PRAGA, 7 (U. N. S.) — Informa-se que o numero de advogados que exercem sua profissão em Praga baixou de .. 1.200 a 600, em dois anos, devido á "depuração" praticada no Fôro, pelos comunistas.

O Colegio dos Advogados, agora controlados pelos vermelhos, retirou da profissão os elementos contrarios á doutrina comunista. Sabe-se que todos os advogados que se negam a colaborar com o Partido Comunista são retirados do exercicio de sua profissão.

NOTICIAS DO PORTO

Passageiros e navios do sul para o norte — Movimento de vapores — Navios entrados ontem, esperados hoje e amanhã

Ontem, foi registrado o seguinte movimento de entrada de vapores:

— **Loide-Canadá**, do Loide, procedente dos portos dos Estados Unidos, para o armazem 6.

— **Barroso**, do Loide, procedente dos portos do sul, para o armazem 8.

— **Herval**, dos portos do norte, para o armazem 11.

— **Anita**, procedente dos portos dos Estados Unidos, para o armazem 1.

Para hoje, está prevista a chegada dos seguintes navios:

— **Mereti**, procedente dos portos do sul, para o armazem 12.

— **Mormacteal**, dos Estados Unidos, para o armazem 5.

— **Pará**, do Loide, procedente dos portos do norte, para o armazem 13.

— **Peter Gebsen**, dos Estados Unidos, para o armazem 1.

Amanhã, estão sendo esperados:

— **Rio Amazonas**, **Araribá** e **Maceió**, procedentes dos portos do norte.

PASSAGEIROS PARA O RECIFE

Com destino a Belém e escalas, partiu do Rio no dia 5, o navio **Itaquicé**, sob o comando do capitão Esmeraldino Pimentel, conduzindo os seguintes passageiros para o Recife: Bertoldo Kruse Grande de Arruda Brasil, José Macio Fontinelle, Dejildes Gomes Fontenele, Araripe Gomes Fontenele e Arari com 4 anos e Mucuripe com 7, Angelina Alves de Melo e Marilena com 6 meses, Josué e Mario Bandeira de Melo, Alice Canevalle Ferreira, Naiade Ferreira, Cezarina Godoy Alves, Crina Ramos, Eunice Ramos, Arsenio Ramos e Aurea, com 8 meses, Antonio Alves Ferreira, Clizeres Moreira de Sá, José Pio Jaime Galvão, José Gonçalves de Oliveira Filho, Antonio Gonçalves de Oliveira, Ilsem Aparecida de Oliveira, Delmuith Oliveira da Silva, e Ilka e Delsuith, respectivamente de 10 meses e 3 anos, Lindinalva Silva Rego, Henriqueta Barros Pimentel, Anita Verçosa Bontellier, Estela Quirino, Graziela Caseia da Costa, Antonio Nonato da Costa, Rubens Joaquim de Brito, Conderino Martins, Noemia de Lima Martins, Leny Leão Fernandes, Nely Leão Fernandes, Suely Leão Fernandes, Ely Viriato de Medeiros, João Pedrosa da Fonseca, Argemiro Fonseca, Genesio Villela, Camilo Villela, Maria de Lourdes Moreira de Sá, Cleonice e Zuleide Moreira de Sá, Mathilde Amelia Savaget Pereira, Alzira Rodrigues Caminha, Lia Rodrigues Caminha, Dolores Paiva Campos, Maria da Conceição de Melo, Angelita de Melo Machado, Rosalia Simonian, Herbert Pinto Morado, Maria Amelia Azevedo Morado, Marly Azevedo Morado, Carlos Alberto Azevedo Morado, José Claudio Savaget Pereira, Aurea Borges Pereira e Maira, com 3 anos, Milton Bezerra Sobral, Antonio Gonçalves do Nascimento, Abilio Augusto Vicente Gomes e Benedito Walder Navarro de Souza.

Com destino a Maceió, seguiram os seguintes passageiros: Maria Carmelita Lobo Galvão, Carlos Cesar Acioli Lobato, Yolanda, Nazareth Rezende Acioli Lobato, Fernando Guimarães Tenorio, Joselina Oliveira da Silva, Dalili Eter Bastos, Haifa Bitar Benamer.

E, para Natal, os seguintes: Waldemar Xellwg Klein, Maria das Dores Cruz, Maria Madalena Oliveira, Diva de Castro Oliveira e menor Washington de 4 anos, Ubaldino Castel Ruiz de Azevedo, Sebastião do Espirito Santo, Severino Luiz de Oliveira e Nelson Freire.

— Com destino ao norte do país, partirá do Rio, o navio da Comp. Nac. de Nav. Costeira Itapuhy, no dia 10, para o Recife, com escalas em Vitoria, Bahia e Maceió.

ASSOCIAÇÃO COMERCIAL DE PERNAMBUCO

1.ª Convocação

Temos o prazer de convidar os socios desta Associação Comercial para a Assembléia Geral Ordinária, que deverá realizar-se hoje dia 8 do corrente, ás 14 horas, em nossa séde social, a fim de tomar conhecimento dos atos da Diretoria no ano findo em 31 de dezembro ultimo, apreciá-los, discutir e votar o parecer da comissão de exame de contas, eleger a nova Diretoria para o ano de 1950, assim como deliberar sôbre qualquer outro assunto de interesse social, conforme estabelece o Art. 71 §§ I, II e III, dos Estatutos.

Recife, 5 de janeiro de 1950.

Fernando Fluza Pequeno — 1.º Secretário.

(7282)

VESTIDOS E CHAPEUS

MME. BETTY comunica a toda sua distinta clientela que estão expostas a venda tanto os toilettes do desfile como tambem toda a maravilhosa coleção de vestidos e chapeus que trouxe do

Flores, 129 — 1.º andar — Edificio S. Marcos.

Diario social

ASTRAL DO DIA

por HAGA SWAMI

Domingo, 8 de janeiro de 1950.

O Sol propaga luzes, cultura, revelações de interesse publico, dando progresso a tudo. Há bons lucros em publicidade e propaganda, facilitando emprestimos, promoções, favores, diplomacia e relações internacionais. Pela manhã, a Lua rege alimentação e assuntos de familia. Favorece viagens.

OS NASCIDOS HOJE — Inteligentes, sinceros, prudentes, gozam proteção e felicidade nos empreendimentos. A fortuna pode ser tardia, mas é certa.

2.ª feira, 9 de janeiro de 1950.

A manhã é favorecida por Lua, Sol e Saturno, que regem alimentação, agricultura, pecuária, minas, imoveis, cartorios, imprensa e propaganda. O Sol beneficia assuntos de governo, cultura, empregos, favores.

OS NASCIDOS HOJE — Dotados de força fisica e saúde, vencem os obstaculos no exito em tudo, e podem realizar muitas descobertas.

O PRATO

TOMATES RECHEIADOS COM MOLHO TARTARO

6 tomates, 1 chicara de molho tartaro, 2 linguas de carneiro, 2 ovos duros, 1 molho de alfaces 1 chicara de legumes sortidos. Escolha tomates redondos e de tamanho igual. Faça-lhes uma tampinha na parte superior e esvazie-os. Tempere-os com sal e deixe-os de boca para baixo durante uma hora. Ferva a chicara de legumes — ervilhas, vagens, cenouras e batatinhas — e pique-os bem. Escorra-os e seque-os com um guardanapo. A seguir misture-os com metade do molho tartaro, o qual deve preparar pondo duas gemas cruas numa vasilha, dois ovos duros, 1 colherinha de mostarda, pickles picados e azeite. (Bata-o até obter um molho cremoso, como para fazer maionese, e tempere-o com sal, pimenta e noz moscada). Recheie os tomates com os verduras, coloque no centro de cada um meia lingua de carneiro e cubra-os com a outra metade do molho, levando-os depois com a tampinha que tirou. Decore a travessa com a alface cortada em tiras finas e enfeite os tomates com claras de ovo duro cortadas em rodelas. Sirva-os bem frios.

A SOBREMESA

BOCADINHOS DE BOGOTA

4 ovos, 125 gramas de açucar, 2 chicaras de leite quente, essencia de café. Bata bem os ovos com o açucar e acrescente-lhes a seguir o leite e a essencia de café (esta á vontade). Passe tudo por uma peneira e coloque a preparação obtida em forminhas individuais. Coloque estas num recipiente com água fervente e leve-as ao forno regular, em banho-maria, durante 30 ou 40 minutos. Pode servir estes bocadinhos frios ou quentes.

Tia Betty

Realizou-se, no dia 31 ultimo, o casamento da dra. Ianese Simões, filha do sr. Djalma Eusebio Simões e de sua esposa, sra. Floriana Clerieuzzi Simões, com o dr. José Leal de Farias, filho do sr. José de Farias e de sua esposa, sra. Maria Leal de Farias.

— O "clichê" acima fixa um aspecto do ato religioso, realizado na matriz de Casa Forte. O ato civil efetuou-se na residencia dos pais da noiva, á rua Jorge de Albuquerque, 120, em Casa Forte. O casal fixou residencia em Vitoria de Santo Antão.

O RETRATO DO DIA

Senhorita Anita Garibaldi, filha do escritor Célio Meira e de sua esposa. E' aluna do curso pedagógico do Colégio Eucaristico, e acaba de ajustar casamento com o sr. José de Vasconcelos Barros, comerciante e agricultor no municipio da Vitória de Santo Antão

"BITS"

Varias alterações na séde do Clube Português e que atingiram a cozinha, suspenderam por três semanas o almoço dos sabados — o que desde 1935 vem se realizando sem qualquer hiato. Uma vez pronta a cozinha, os senhores "gourmets" voltaram muito satisfeitos á séde. A mesa agora fica na parada que fizeram da antiga cozinha, paralela ao portão de saida. Come-se á sombra de frondosa mangueira. Na presidencia, o consul Jacir Ayres mantem a tradição da exigencia do bom prato e do melhor vinho. Não houve discurso, mas á sobremesa, o comendador Vitorino Maia brindou os companheiros com um "fino copo de agua", como dizem no registro social os jornais lisboetas.

Durante o almoço o sr. A. Alves Barbosa distribuiu o n.º 17 da "Revista do Clube Português" agora sob a sua direta responsabilidade em cooperação com o sr. João Dubeux que comanda na gerencia. A revista tem boa feição literaria — só precisa é de um paginador.

x x x

No "green" do Country se defrontarão, hoje, pelas 15 horas, as equipes de "Boule" desse clube e da "British Legion" e que será o "test" para a proxima disputa da "Frank Fellows Cup". Os competidores formarão com os seguintes quadros: "British Legion" — J. Loyd, P. R. Brown, G. Saunders, H. Eccles, F. R. Stagg, J. Parkinson, A. W. Cameron, H. W. Blake, J. Turpie, T. E. Lee, G. Williams A. Hulse. "Country Club" — J. Eccles, P. Godden, H. Giles, A. Bonny, J. Gould, W. Bowers, S. Lane, T. Downey, E. Loader, J. Gatis, T. Sharp, S. Serra.

x x x

Um novo aficionado do golf, o sr. Don Ryan, da Chrysler é visto diariamente no Caxangá de voltas com o tecnico Durval Pedrosa. E' quase certo que Don Ryan em vista de sua excepcional forma, medirá forças, dentro de breve tempo, com os senhores Anthony Arute e Arthur Denchfield os "azes" do grupo americano do Caxangá.

x x x

A "boite" da Radio Jornal do Comercio deu duas bonitas festas na vespera e no Dia de Reis. O ambiente é o mais agradavel da cidade. As danças estão sempre complementadas com numeros de palco. A musica é de ocasião e o serviço impecavel. Tem-se o que se deseja a um estalar de dedos. — P.

x x x

NOTICIAS DE PARIS

O adido cultural, Lucien Pouessel, presentemente, em "vacances", na França, informa-nos, em correspondencia particular, que a comemoração do 50.º aniversario da publicação do "Cahiers de la Quinzaine", será celebrada com excepcional brilho pelo governo francês, de acordo com o seguinte programa: no dia 5 de janeiro, missa sobre o altar de Saint Geneviève, protetora de Paris, na igreja de Saint-Etienne-du-Mont; no dia 12, á noite, no "Grand Amphithéatre" da Sorbonne, sessão solene com a presença do presidente da republica. De meados de março a meados de abril, exposição de documentos e manuscritos, na Biblioteca Nacional. A administração dos Correios emitirá selos comemorativos.

Inteira-nos ainda, o sr. Pouessel do proximo lançamento, pelas edições Julliard, do "Os Sertões" de Euclides da Cunha, em tradução, sob o titulo "Les Terres de Canudos", com prefacio de Afranio Peixoto.

ANIVERSARIOS

FAZEM ANOS HOJE:

As senhoritas: Maria Nazaré Santos Pereira, filha do sr. José Helena Pereira, já falecido, e de sua esposa, sra. Maria Augusta Pereira; Gilvanete Alves Feitosa, filha do sr. Aprigio Alves Feitosa.

Os senhores: Guilherme Pessoa de Queiroz; Andrade Lima Filho; Alfredo Andrade; Asdrubal da Rocha Carvalho; Nestor Borges Filho; José de Barros e Silva; Clodoaldo de Oliveira; José de Barros e Silva; Oliveiros Lêdes Dias da Silva.

As meninas: Tania Maria, filha do sr. José Severino de Azevedo e de sua esposa, sra. Maria de Lourdes Azevedo; Pêrcida, filha do sr. Taumaturgo da Silveira Barros e de sua esposa, sra. Guiomar Guerra Barros; Acyatuan, filha do sr. Abelardo Cortez e de sua esposa, sra. Maria Emilia Cortez; Suzana Maria, filha do dr. Romildo França, pediatra nesta cidade, e de sua esposa, sra. Maria de Lourdes Azevedo França.

AMANHÃ:

As senhoras: Aurea Neri, esposa do sr. Anibal Neri; Tereza da Silva Lobato, esposa do sr. José Correia Lobato; Ernestina Carneiro, esposa do sr. Sebastião Carneiro; Guiomar Dias de Freitas, esposa do sr. Severino de Freitas; Jurací Bandeira Ramos, esposa do sr. Ricardo Bandeira Ramos; Julia Tenorio de Lima, esposa do sr. José Tenorio de Lima.

As senhoritas: Giselda Monteiro Lobato, filha do sr. Leoncio Lobato; Alice Mendes, filha do sr. Sebastião Mendes; Audila, filha do sr. Nestor Guerra e de sua esposa, sra. Maria Etelvina Guerra.

Os senhores: Rildo da Costa Cordeiro; Rui Pinto da Rocha; José Carneiro da Silva; Gilberto Augusto Marques; Francisco da Costa Lima; M. Rodolfo Araujo.

As meninas: Nailde, filha do sr. Antonio Severino Alves e de sua esposa, sra. Maria José Alves; Genessy, filha do sargento Waldemar Mendonça Lima, da Policia Militar, e de sua esposa, sra. Nair Maria Mendonça Lima; Anette, filha do sr. Roldão de Araujo e de sua esposa, sra. Guiomar de Araujo.

NOIVADOS

Estão noivos, nesta capital, o sr. Bartolomeu Cruz Viana e a srta. Zenilde Acioli Emerenciano, filha do sr. Amaro Elisio Emerenciano e de sua esposa, sra. Doralice Acioli Emerenciano.

Os noivos são figuras da elite recifense e têm recebido muitas felicitações.

— Estão noivos, nesta cidade, a srta. Nezilda de Souza, filha do sr. Silvestre Manoel de Souza e de sua esposa, sra. Maria Augusta de Souza, e o sr. Pedro Soares de Araujo.

CASAMENTOS

Realizou-se, ontem, na cidade de Campina Grande, o casamento da srta. Maria Luiza Bezerra da Cunha, filha do sr. Otaviano Bezerra da Cunha e de sua esposa, com o sr. Daer Bonádio, superintendente, no Nordeste, da "A Equitativa".

O casal fixou residencia nesta cidade.

— Realizou-se, ontem, o casamento da **srta. Lidia Ferreira Nobre**, filha do sr. Artur Ferreira Nobre e de sua esposa, sra. Ambrosina Bandeira Nobre, já falecida, com o sr. José Bourger de Magalhães.

No ato religioso, com efeito civil, celebrado na matriz de São José, serviram de paraninfos, pela noiva, o sr. Fausto Rodrigues Montebelo e sua esposa, sra. Nair Fragoso Montebelo e o sr. Artur Ferreira Nobre e a srta. Ceci Ferreira Nobre. Os paraninfos do noivo foram o sr. Eugenio Nascimento e sua esposa, sra. Maria Amelia Nascimento, e o sr. Francisco de Assis Mendonça e esposa.

O casal fixou residencia á rua do Jardim n. 12, nesta capital.

NASCIMENTOS

Na residencia dos pais, á rua Bernardo Vieira de Melo n. 84, em Olinda, nasceu, no dia 5, a menina Voleida, filha do sr. Waldecyr Parente Vianna e de sua esposa, sra. Maria Carmen Araujo P. Vianna.

— Na maternidade do Instituto de Obstetricia, nasceu o menino Silvio, filho do sr. Luiz Gomes Marinho Silva, funcionario da Caixa Economica Federal de Pernambuco, e de sua esposa, sra. Iradi Vanderlei Marinho Silva.

VIAJANTES

Via aérea, segue, hoje, para a Argentina e Uruguai, em viagem de estudos, o dr. Benjamin Vasconcelos. Viaja em companhia de sua esposa, sra. Iracina de Moura Vasconcelos.

— Encontra-se no Recife, em visita a pessoas de sua familia, o dr. Inacio de Loyola Martins, clinico em Maceió.

— Procedente de Maceió, acha-se no Recife, a serviço de sua profissão, o advogado Audemaro Alves.

— Embarca, hoje, para o sul do país, em viagem de repouso, o prof. Artur Coutinho, catedratico da Faculdade de Medicina e vereador á Camara Municipal do Recife.

DIVERSAS

— Por motivo do seu aniversario natalicio, hoje, será muito cumprimentada a sra. Fipi Ribeiro do Nascimento, esposa do sr. José Pedro do Nascimento.

FALECIMENTOS

Em sua residencia, á rua 10 de Julho n. 117, no Arruda, faleceu, ás 19 horas do dia 4 do corrente, o sr. Augusto Ernesto de Oliveira, antigo comerciante nesta cidade.

O extinto contava 79 anos de idade, deixa viuva a sra. Julia Ramos de Oliveira e quatro filhos maiores, entre os quais o sr. Augusto Ernesto Filho.

O sepultamento verificou-se no dia seguinte, no cemiterio de Sto. Amaro.

— Em sua residencia, á rua Ada Vieira n. 33, em Casa Forte, faleceu, ás 12.20 do dia 6 do corrente, o sr. Joaquim Honorato Paes Barbosa, guarda-livros nesta cidade.

O extinto deixa viuva a sra. Joana Cesar Barbosa e os seguintes filhos: sr. Esdras Paes Barbosa, residente no Rio; Hildebrando Paes Barbosa, residente no Rio; sr. Renato Paes Barbosa, residente nesta cidade; sra. Guiomar Souza Leão, esposa do sr. Pedro de Souza Leão, sra. Olita Barbosa Campelo, esposa do sr. José de Aguiar Campelo; sra. Lourdes Jofily de Azevedo, esposa do sr. Irineu Jofily de Azevedo; Maria Paes Barbosa e Madre Berta, religiosa das Damas da Instrução Cristã. Deixa, ainda, varios netos e bisnetos.

O sepultamento efetuou-se, ontem, no cemiterio de Sto. Amaro.

Vida Religiosa

DIA DA IGREJA

8 DE JANEIRO — No dia de hoje se comemora São Luciano.

A missa a rezar até o proximo dia 13, será a da Epifania do Senhor, ante-ontem iniciada.

LAUS PERENNE — O SS. Sacramento estará exposto, hoje, durante o dia, na basilica de N. Sra. do Carmo e e amanhã, na matriz das Graças.

DIAS DE JEJUM E ABSTINENCIA

Enquanto a Congregação do Concilio está estudando a reordenação da Lei de Jejum e Abstinencia, acha-se prorrogado, por mais um ano, o indulto apostolico concedido em 1919. Assim, são dias de jejum e abstinencia: quarta-feira de Cinzas e sextas-feiras de Quaresma.

Dias de jejum, sem abstinencia: quartas-feiras de quaresma, quinta-feira Santa e sextas-feiras das Temporas do Advento. Dias de abstinencia, sem jejum: vigilias de Pentecostes, da Assunção, de Todos os Santos e Natal. (Divulgação da D. A. D. F., da Ação Catolica do Recife).

VIDA ESCOLAR

ESCOLA POLITECNICA

Continuam abertas as inscrições do concurso de habilitação ao curso de Engenharia Industrial, mantido por essa Escola e reconhecido pelo governo federal. Informações, diariamente, das 14 ás 21 horas, na secretaria da Escola, á rua Benfica n. 455.

FACULDADE DE DIREITO

Amanhã, serão instalados, na Faculdade de Direito, os trabalhos do concurso para a vaga do professor catedratico de Direito Constitucional. Estão inscritos os candidatos drs. Luiz Pinto Ferreira e Gilberto Osorio de Oliveira Andrade.

A comissão julgadora está composta dos profs. Sergio Loreto Filho, Luiz Guedes, Pedro Calmon, Antonio Guedes de Miranda e Djacir Menezes.

Já se acham, nesta capital, hospedados no Grande Hotel, os profs. Guedes de Miranda, Miranda Barros e Oliveira Melo, estes dois ultimos que vêm compor a Congregação. Estão sendo esperados, hoje, os profs. Pedro Calmon, Djacir Menezes e Clodoaldo Pinto, este, tambem, para compor a Congregação.

COLEGIO OSVALDO CRUZ

Exames de admissão

Acham-se funcionando as aulas do curso intensivo destinado aos candidatos aos exames de admissão em segunda epoca.

O colegio continua mantendo os cursos primario, de admissão, ginasial, classico e cientifico, sendo os dois ultimos para rapazes e para moças.

IOFOSCAL

O fortificante indicado para as crianças em idade escolar

CLINICA ESPECIALIZADA

Dr. Gonçalves Fernandes

Docente-Livre de Clinica Psiquiatrica da Escola de Medicina e Cirurgia do Rio

ANGUSTIA, OBSESSÕES, FOBIAS
Disturbios Nervosos e da SEXUALIDADE
Desajustamento da Criança e do Adulto.
Psicoterapia Analitica dos casos indicados.

ELETROCHOQUE, ELETROTERMIA E ELETRORADIAÇÃO ONDAS CURTAS, FEBRE ARTIFICIAL

Cons. Edificio Almare, sala 201 - 2.º, Av. Guararapes, 154, das 15 ás 18 horas. Res. Conde da Bôa Vista, 529 — RECIFE

TEATRO

J. B.

TEATRO DE BONECOS

Daquele curso, dado no Recife por Olga Obry, poucas pessoas aproveitaram as lições ministradas. Acho que seria mais claro se dissesse que poucas pessoas utilizaram o aprendizado.

Cerca de setenta pessoas frequentaram as aulas e concluiram o curso, inclusive freiras — se não me engano. Esperava-se, em consequencia, que pelo menos cincoenta desses alunos pusessem em pratica os ensinamentos recebidos. Teriamos, então, um dos maiores movimentos de teatro de "marionetes". Isto, todavia, não se viu. O que se verificou foi um completo desperdicio de tempo e dinheiro, porque ninguem quis utilizar os conhecimentos adquiridos. Não havia senão o entusiasmo daquela hora fugidia. Quando, na realidade, o teatro de bonecos — está provado — presta relevantes serviços á educação, principalmente de crianças; sem falar nas possibilidades que tem de influir na formação do desajustados infantis, conforme dizem os pediatras.

Somente a sra. Carmosina de Araujo (não referirei, aqui, o conjunto de bonecos de Berguedoff Elliot, que é, talvem o mais antigo da cidade; e tambem Berguedoff não frequentou os cursos de Olga Obry) tem procurado dar um destino pratico aos ensinamentos recebido no curso do teatro de bonecos aqui ministrado.

Sim, essa senhora e seu marido, sr. Veridiano de Araujo, vêm trabalhando incansavelmente para fazer teatro de "marionettes" no Recife, á base dos conhecimentos adquiridos naquele curso.

Agora mesmo, anunciam a encenação de "O Chapeuzinho Vermelho" para muito breve. E para logo mais "sketchs" em esperanto, bem como representações de outras peças interessantes para crianças e adultos. Já confeccionaram muitos bonecos e o palco vai ser montado. Pode ser que, com esse exemplo, os antigos alunos de Olga Obry se animem e venhamos a ter, realmente, um bom movimento de fantoches. E já que estou falando de teatro de bonecos, vale perguntar pelo do Teatro do Estudante de Pernambuco. Aluisio Magalhães está na terra outra vez e ele é a mola desse conjunto de titeres do T. E. P. Ao movimento teatral de 1950, que promete muita animação, vamos juntar o do teatro de bonecos.

TEATRO DE EMERGENCIA

Continua no cartaz no Teatro de Emergencia "Almare", a esplendida comedia historica de Raimundo Magalhães Junior, em três atos e cinco quadros, **Carlota Joaquina**, desempenhada pela Companhia Nacional de Comedias Barreto Junior.

Os interpretes serão os mesmos das vezes anteriores, estando a direção entregue a Lenita Lopes. Cenarios de Nestor Ferreira e painéis decorativos de Mario Nunes. Hoje, haverá dois espetaculos: "Sessão Vermouth", ás 17 horas e soirée ás 20.30 em ponto. Ingressos na bilheteria do teatro.

Iniciando a temporada de carnaval, a Companhia Barreto Junior encenará a comedia de Gastão Barroso, **A Pensão de Dona Stela**, em três atos.

TEATRO PELO MUNDO

PORTUGAL — O Teatro continuou, apesar da crise que de há muito o preocupa e cujas causas e remedios se não podem facilmente julgar e apontar, pois o problema é de grande complexidade e transcede a boa vontade dos organismos oficiais que o patrocinam, a mostrar uma apreciavel vivencia, á qual o publico, nem sempre se mostrou refratario.

O chamado teatro ligeiro e musicado tiveram as grandes honras do cartaz. A comedia de costumes e a farça tambem desfrutaram de sensivel apreço.

Registraram-se algumas louvaveis iniciativas de teatro serio, particularmente as representações do "Teatro do Salitre", onde alguns autores vanguardistas, como Almada Negreiros e Fernando Amado, demonstraram a existencia, no nosso meio das condições precisas para a criação sistematica dum teatro dos mais exigentes requisitos da arte dramatica.

A bem louvavel iniciativa do S. N. I. — o "Teatro do Povo", prosseguiu a sua bela campanha cultural, apresentando-se num grande recinto da pacital, durante o mais rigoroso periodo de canicula, onde se exibiu durante 25 noites, com grande agrado popular. O cartaz anunciava peças exclusivamente originais de autores portugueses e o "Teatro do Povo", mais uma vez, provou a sua oportunidade e a certeza de que a literatura dramatica continua, bem viva, na terra portuguesa.

MOVIMENTO COMERCIAL NORTE-AMERICANO

WASHINGTON, 7 (R) — Em novembro de 1949, as importações norte-americanas experimentaram um aumento de 10 por cento sobre a media registrada durante os primeiros 10 meses do ano findo, ao mesmo tempo em que as exportações cairam de 18 por cento sobre a media de igual periodo. Essas importações subiram naquele mês a .. .... 592.700.000 dolares, enquanto as exportações montaram a .. .. 835.500.000 dolares.

EVANGELISMO

IGREJA PRESBITERIANA DO RECIFE

O primeiro milagre apostolico constitue o assunto sobre o qual versará a meditação biblica que se seguirá ao culto matutino, no templo da igreja acima, á praça Joaquim Nabuco.

Reunir-se-á, ás 18.15, a **União de Moços Presbiterianos**, encarecendo-se a presença de todos os associados.

A' hora regulamentar, reune-se o Conselho da igreja, para fins convenientes.

Haverá culto, á noite, com a ministração da Ceia Eucaristica.

IGREJA EVANGELICA PERNAMBUCANA

Em seu templo, á rua do Principe n. 328, realizará, essa comunidade, á hora do costume, o estudo biblico, firmado no **v. 16** do 3.º capitulo de Atos.

A' noite, precedida de exercicios devocionais, haverá pregação do Evangelho.

Uma Sugestão!

Representante: M. A. CAVADINHA — R. Est. do Rosario, 146 - 1.º

TUBERCULOSE E ASMA NO ADULTO E NA CRIANÇA

DR. MOACIR DOS ANJOS

EDIF. TRIANON, 8.º FONE 7551 — HORA MARCADA

Radio

"REINADO DA FOLIA"

A cada minuto que passa, mais nos aproximamos do carnaval, do "reinado da folia", essa festa esfusiante e contagiante, cem por cento popular. Nos três dias dedicados á folia, todo o mundo se confunde no mesmo desejo de brincar, de expandir-se, de fazer explodir plena e absoluta essa alegria que ficou preso durante um ano inteiro e que só no carnaval pode vir á luz meridiana. Enfim, é no carnaval que os homens tiram as mascaras e se apresentam tais como são, em verdade, ou como desejariam ser...

Rigorosamente falando, já respiramos um ar de puro ambiente carnavalesco; embora os ensaios de rua, de clubes, blocos, troças e maracatús, não estejam tão intensos quanto nos anos anteriores.

Acho que qualquer coisa está errada por aí: pelo menos no que diz respeito á Federação Carnavalesca de Pernambuco em que, segundo se diz, há uma especie de cisma, consequente de desgostos internos, no tocante á administração da entidade maxima de nossos festejos de Momo.

Poucas agremiações têm vindo á rua, em ensaios e aprontos, quasi ás vesperas da grande festa. Sente-se uma especie de retraimento por parte dos carnavalescos. E se a coisa for assim, se não houver uma solução honrosa para o "caso" talvez o carnaval pernambucano de 1950 perca muito de seu brilho.

Entretanto, se ha isso e se isso transparece do casarão da rua da Aurora, em outros setores ha muita animação. Nos clubes elegantes e nas "boites", bem como nos pequenos e modestos clubes da cidade, verificam-se grandes preparativos para a festa maxima.

Os programas diarios de nossas emissoras estão incluindo de preferencia musicas para o carnaval de 1950. E vamos fazer força, para que ele seja melhor e muito mais animado que o do ano passado.

Divulguem-se as musicas; publiquem-se as letras das composições para que o povo possa realmente participar diretamente da folia. Esse programa da emissora de Cruz Cabugá, sob o titulo de "No Reinado da Folia", está sendo recebido com muita simpatia pelo publico ouvinte e interessado no brilho do nosso carnaval. Faltam poucos dias apenas para o carnaval. Vamos animá-lo, porque somente no carnaval o povo brinca e se diverte sem peias. — J.

Radio Borborema

Programa para hoje:

11.00 — Abertura; 11.05 — Mensagem musical; 11.30 — O que vai pela cidade; 11.35 — Mensagem musical; 11.45 — Cartaz dos cinemas; 11.50 — Festa no rancho; 12.00 — Hora certa; 12.02 — Desfile de band-leaders; 12.15 — Sociais; 12.20 — Seresta; 12.30 — Ritmos pan-americanos; 12.40 — Coquetél sonoro; 13.00 — Encerramento do primeiro periodo de irradiações.

17.00 — Reabertura; 17.05 — Para você recordar; 17.30 — O cartaz da semana; 17.59 — Hora certa; 18.00 — Angelus; 18.05 — Clube Papai Noel; 18.30 — Jardim da Infancia; 18.59 — Hora certa; 19.00 — Cotações P. Sabino; 19.05 — Alma lusitana; 19.10 — Um milhão de gargalhadas; 19.15 — Momento musical; 19.20 — Faça do livro seu melhor amigo; 19.30 — Acredite se quiser; 20.00 — Audições alegria; 20.30 — Astros em desfile; 21.00 — Divertimentos Borborema; 21.30 — Radio-Baile; 23.00 — Encerramento.

NOTAS & INFORMAÇÕES

CARMEN COSTA — Está fazendo uma temporada ao microfone da emissora de Marquês do Recife a sambista Carmen Costa que mais uma vez se exibe nesta cidade. A criadora de "Xamêgo" vem recebendo justificados aplausos por sua atuação.

HERMANOS MORENO — Os Hermanos Moreno, Conchita e Ernesto, terminaram a temporada ao microfone da Radio Jornal do Comercio e na "Boite" da mesma estação. Eximios bailarinos especializados em coreografia de musicas gitanas, estão atuando na Festa da Mocidade com o mais absoluto sucesso.

GRITO DE CARNAVAL — A emissora de Cruz Cabugá dará, amanhã, á noite, inicio á temporada de musicas carnavalescas, em preparação aos festejos do carnaval de 1950, sob o titulo de **Momo Chegou**.

NEIDE MARIA — Amanhã, á noite, em Cruz Cabugá, a pequena cantora Neide Maria dará mais uma audição de musicas centro-americanas, interpretando numeros escolhidos de seu repertorio no programa denominado **Ritmos do Mexico**.

RADIO CLUBE DE PERNAMBUCO

Programa para hoje:

8.00 — Bom dia, ouvinte; 8.05 — Melodias variadas; 9.00 — Hora luterana; 9.15 — Cont. de Melodias variadas; 10.00 — Miscelanea sonora; 12.00 — Hora certa; 12.02 — Copacabana; 12.05 — Caravana de ouro; 12.30 — 1.º noticiario do Mensageiro do ar Boa Noite; 12.35 — Album sonoro; 12.40 — Nosso ritmo, nossa musica; 13.00 — Jornal vespertino A-8; 13.15 — Deslumbramento Valery; 13.30 — Divertimentos Guararapes; 16.00 — Transmisão do jogo Santa Cruz x Madureira, diretamente da Ilha do Retiro; 18.30 — Prog. da Comissão de Fé e Moral e Meditação; 19.00 — A voz da profecia; 19.30 — Céu ou Inferno; 20.30 — Audições L. B. C. Suplemento musical do carnaval de Pernambuco; 20.55 — Boa noite, ouvinte; 21.00 — Jornal esportivo A-8; 21.30 — Variedades musicais; 22.00 — Mensageiro do ar Boa Noite; 22.05 — Cock-tail dansante; 23.00 — Despedida. Hino Nacional Brasileiro

Amanhã:

7.55 — Bom dia, ouvinte; 8.00 — 1.º noticiario do Mensageiro do ar Boa Noite; 8.05 — Jornal matutino A-8; 8.30 — Moldura sinfonica; 9.00 — Desfile musical ianque; 9.30 — Brasil cantando; 10.00 — Memorias de meu marido, escritas pela sra. Eleanor Roosevelt; 10.15 — Ritmos variados; 10.30 — Buenos Aires querido; 11.00 — Nosso ritmo; 12.00 — Hora certa; 12.02 — Copacabana; 12.05 — Um instante musical; 12.10 — Programa Cristal; 12.15 — Prog. da Movelaria Confiança; 12.30 — 2.º noticiario do Mensageiro do ar Boa Noite; 12.35 — Album sonoro; 12.45 — Prog. da Casa Flor de Lys; 13.00 — Jornal vespertino A-8; 13.30 — Ritmos variados; 13.45 — Indicador profissional da cidade; 14.00 — Clube do ouvinte; 15.30 — Escolha sua musica; 18.00 — Meditação; 18.05 — Cont. da novela de Anselmo Domingos "A vida de Santa Barbara"; 18.20 — No reinado da folia; 18.30 — Palestra sobre a Cruzada Nacional de Educação; 18.35 — Cont. No reinado da folia; 18.55 — Boa noite, ouvinte; 19.00 — Jornal esportivo A-8; 19.15 — Joia musical para você; 19.25 — 3.º noticiario do Mensageiro do ar Boa Noite; 19.30 — Programa Nacional de Radio; 20.00 — Ritmos do Mexico, com Neide Maria e orquestra; 20.30 — Serenata; 21.30 — Rei momo chegou! Verdadeira festa nos estudios da emissora famosa, para abertura oficial pelo rei Momo, da grande temporada carnavalesca; 22.00 — Mensageiro do ar Boa Noite; 22.05 — Cont. da novela de Raimundo Lopes "O homem que

(Conclue na 8.ª pag.)

Mundo de luz e som

CARTAZ DO DIA

ART — "Tarzan e a montanha secreta", com Johnny Weissmuller.

Amanhã — "Espada vingadora", com Larry Parks.

TRIANON — Hoje — "Naná", com Lupe Velez.

Amanhã — "O homem que passa", com Rodolfo Mayer.

PARQUE — Hoje — "O espadachim", com Larry Parks.

Amanhã — "Baixeza".

MODERNO e BOA VISTA — Hoje — "Paixão de zingaro", com Charles Boyer.

Amanhã — "Espiões", com Louis Hayward.

ROIAL — Hoje — "O principe dos ladrões", com Jon Hall.

Amanhã — "Em defesa da lei", com Charles Starrett.

POLITEAMA — "Bel ami" (a historia de um canalha).

TORRE — "As aventuras de dom Juan", com Errol Flynn.

IDEAL — "Deus lhe pague", com Arturo de Cordova.

ELDORADO — "Cristovão Colombo", com Fredric March.

REAL — "O insaciavel", com Zachary Scott e Louis Hayward.

ESPINHEIRENSE — "Venus, a deusa do amor", com Ava Gardner.

S. MIGUEL — "Pinguinho de gente", com Anselmo Duarte.

POPULAR — "Céus do oeste" e a 4.ª serie de "A sombra misteriosa".

ENCRUZILHADA — "Sob duas bandeiras", com Claudette Colbert e Ronald Colman.

S. JOSE' — "Desfile de páscoa", com Judy Garland e Fred Astaire.

IMPERIO — "Amor e espada", com Douglas Fairbanks Jr.

ESTANCIA — "Em cada coração um pecado", com Ann Sheridan.

CORDEIRO — "Fantasia mexicana" e a 5.ª serie de "Guarda costa alerta".

RIVOLI — "Monsieur Vicent, capelão das galeras", com Pierre Fresnay.

GLORIA — "Festiço de cigana".

CENTRAL — "Sangue e prata", com Ann Sheridan e Errol Flynn.

O DIVORCIO DE INGRID BERGMAN

NOVA YORK, 7 (U.P.) — A questão do divorcio da conhecida estrela Ingrid Bergman e seu marido, dr. Peter Lindstrom, está sendo discutida pelos advogados de ambos. Segundo declarações de um amigo do dr. Lindstrom, é provavel que os entendimentos entre os dois ainda se prolonguem por vários dias, sabendo-se que não será dada nenhuma informação á imprensa até que ambos consigam chegar a um acordo definitivo sobre o divorcio do casal. Como se sabe, Ingrid Bergman é apontada como tendo requerido o divorcio, afim de casar-se com o diretor italiano Roberto Rosselini.

ULTIMAS HOMENAGENS A EMIL JANNINGS

VIENA, 7 (R) — Milhares de pessoas desfilaram ante os restos mortais de Emil Jannings, expostos na residência do falecido ator, pouco antes de serem os mesmos transferidos para a igreja católica de St. Wolfgang, onde serão inhumados. Como é sabido, o grande interprete do **Anjo Azul** e outras peliculas que marcaram época, converteu-se ao catolicismo poucos dias antes de sua morte. A viuva e a filha de Jannings acompanharam os seus restos mortais até a ultima morada.

SANTA CRUZ x MADUREIRA NA ILHA DO RETIRO

Espera o tricolor rehabilitar o prestigio do futebol pernambucano

Prenuncia-se sensacional o segundo compromisso dos tricolores suburbanos cariocas – Valores destacados nas duas representações – Equipes provaveis – Ivanildo Bezerra o juiz

EM BUSCA DA SEGUNDA VITORIA — O quadro de profissionais do Madureira, fotografado antes do seu triunfo sobre o campeão pernambucano, prepara-se para o jogo desta tarde, na Ilha do Retiro, quando lutará em busca do segundo triunfo.

Voltam-se as atenções dos aficionados para o grande inter-estadual de hoje, no estadio da Ilha do Retiro, onde o **Madureira Atletico Clube**, do Rio de Janeiro, realizará sua segunda exibição nos campos pernambucanos. Vitorioso que foi no preliminar de estréia, quando suplantou nitidamente o campeão da cidade, credenciou-se o tricolor suburbano carioca para o segundo compromisso da temporada. Será seu adversario o esquadrão do **S. Cruz**, vice-campeão da cidade e um dos mais pujantes do futebol regional. De fato, teremos um duelo titanico entre dois quadros arregimentados que tudo farão em busca do triunfo.

Quando de sua ultima passagem pelo Recife, em 1948, o **Madureira** conquistou uma serie de grandes vitorias. Entre estas podemos citar a que foi assinalada frente ao **Santa Cruz**, quando o marcador registrou a vantagem de 3x0 para os cariocas. Os tricolores não ficaram satisfeitos com a derrota e somente agora surge a oportunidade para a revanche. E tudo indica que o "onze" do "clube das multidões" esteja em situação superior a 1948, enquanto o **Madureira** se apresenta inferior. De fato, não será dificil aos corais o registro de um triunfo que tambem rehabilite o futebol pernambucano.

DESFILE DE GRANDES VALORES

Jogando com o mesmo quadro que presenciamos, ante-ontem, o **Madureira** apresenta como maior atração o centro-medio Herminio, ex-titular da seleção potiguar. Ele se constitue o "pivot" de toda a produção do quadro. Tambem merece destaque o goleiro Nenem, que manterá um duelo espetacular com a vanguarda santacruzense. No ataque, observamos como elementos de maior expressão os "coloridos" Cardoso e Benedito.

O **Santa Cruz** mandará ao campo uma **equipe** bastante modificada e que vem sendo armada para o campeonato de 1950. Como maior atração figura a estréia do baiano Arquimedes, ex-campeão pelo **Esporte** e que vem de se transferir para o clube mais querido da cidade. Ademais, o tricolor contará com Pacifico no arco, Mariano no "pivot" e João na extrema esquerda, todos os três pertencentes ao **Great Western**.

EQUIPES PROVAVEIS

Para o interessante cotejo desta tarde os quadrões jogarão assim constituidos:

MADUREIRA: Nenem — Panzariello — Bamba — Araty — Herminio — Mineiro — Betinho — Cardoso — Benedito — Baiano — Osvaldinho.

SANTA CRUZ: Pacifico — Biu — Palito — Guaberinha — Mariano — Peracio — Milton — Amaury — Eloi — Arquimedes — João.

Na direção da peleja, indicado pela FPD, estará o sr. Ivanildo Bezerra, arbitro de primeira categoria do futebol pernambucano.

MOTOROLA

AUTO-RÁDIO ESPECIAL

Para o seu CHEVROLET 49!

Instale em seu Chevrolet 49 um Motorola - um rádio construido especialmente para o seu novo carro. Motorola possui todas as caracteristicas de um rádio de primeira classe.

À Venda Em Todas As AGENCIAS CHEVROLET

(Outros modelos de rádio)

Distribuidores para o Brasil

LUIZ F. BRAGA & FILHOS

R. Evaristo da Veiga, 63-B Rio

ATUARÃO EM LISBOA OS ARGENTINOS

LISBOA, 7 (R.) — Anuncia-se, de boa fonte, que as equipes de futebol argentinas do Racing e do San Lorenzo de Almagro, atualmente realizando — tournée pela Europa, jogarão nesta capital nos dias 15 e 22 do corrente. No dia 15, o San Lorenzo de Almagro enfrentará a equipe portuguesa do F. C. Benfica, que está atualmente à frente da Classificação Geral do Campeonato Nacional. No mesmo dia, o Racing jogará contra o F. C. Sporting, campeão de Portugal em 1948 e 1949.

Por outro lado, em 22 do corrente, as duas equipes argentinas se oporão a seleções nacionais, compreendendo jogadores suscetiveis de serem selecionados para formar uma equipe que jogará contra a Espanha, no encontro eliminatorio para a disputa da Copa do Mundo.

Dr. Vanildo Pereira

Ex-Cirurgião-Chefe da Casa de Saúde Sto. Antão

Cursos de especialização no Rio e São Paulo

Ouvidos — Nariz — Garganta e Cirurgia Plastica da Face. Raios Infra-Vermelho, Ultra Violeta, Ionoterapia, Penicilina e Estroptomicinoterapia por nebulização

Consultorio: Rua do Hospicio n. 120 — 1.º andar — Fone 3007 — Horario: 10 ás 12 e 15 ás 19. (47044)

A. GL.: DO GR.: ARCH.: DO UNIV.:

Sob: Gr.: Loj.: de Pernambuco

De ordem do Seren.: Gr.: Mestr.: convido todos os OObr.: das LLoj.: "Cavaleiros da Luz", "Obreiros da Verdade" e "Redenção do Oriente" para, em conjunto tomarem posse, na proxima segunda-feira, 9 do corrente, nos cargos para que foram eleitos nos QQuad.: das referidas LLoj.:

A solenidade em apreço terá lugar no préd o da Sob.: Gr.: Loj.: de Pernambuco, sito a Av.: Marquês de Olinda, entrada pela Rua Vigario Tenório, 67.

Or.: do Recife, 7 de janeiro de 1950.

L.:

Gr.: Sec.: Adj.: (47989)

ESCRITORIO DE ADVOCACIA

DR. OCTÁVIO SIMÕES BARBOSA

DRS. OCTÁVIO SIMÕES BARBOSA
BENJAMIN MARIENSE DE MIRANDA
HUGO BARCELOS

Causas civeis, comerciais, criminais, trabalhistas, fiscais e procuradoria em geral.

(Rua Debret, 23 — Salas 311-12 — Telefone 22-6428)
Expediente: — das 13 ás 19 horas — Rio de Janeiro (47911)

LAUDIANOR RODRIGUES EM S. PAULO — O representante de Pernambuco e do Clube Ciclista do Recife, na Corrida de São Silvestre, disputada á meia noite do ultimo dia 31, em S. Paulo, portou-se honrosamente, sendo o elemento melhor colocado entre todos os concurrentes do norte, apesar de ter atingido a meta em 48.º lugar. Laudianor sentia-se orgulhoso por ter competido com os campeões do mundo, o finlandês Heino e o americano Stone, além dos mais famosos corredores da America do Sul e da Europa. Na capital paulista o "az" pernambucano foi cercado de grandes gentilezas, principalmente da colonia nordestina. Na gravura acima vemos Laudionor Rodrigues ao receber do dr. Ruy Nogueira Martins, representante do dr. Brasilio Machado Neto, a faça "Casper Libero", oferecida pelo presidente da Assembléia Legislativa de São Paulo ao melhor colocado entre os atletas do norte do Brasil.

AOS SNRS. FABRICANTES DE SABÃO

A FABRICA DE OLEOS VEGETAIS VENDE OLEO DE CÔCO BABASSÚ PELOS MELHORES PREÇOS DO MERCADO

ALBERTO & CIA.

Rua Orobó s/n. Santo Amaro

End. Telegr. BEMBASSAT

Recife — Pernambuco (7271)

NO HIPODROMO DA MADALENA

Quatro estréias programadas para o "meeting" inaugural da temporada

Fagulhas, Don Ramon, Madame e Indivex incluidos no excelente programa de hoje – O Clássico Antonio Gonçalves Ferreira Junior como atração principal – Voltam-se as atenções dos aficionados para a pista do Lucas

Promovida pelo **Joque Clube de Pernambuco**, realiza-se, hoje, no hipodromo da Madalena, o espetaculo inaugural da temporada oficial de turfe de 1950. A primeira corrida do ano está despertando grande interesse entre os aficionados que passaram o ultimo domingo sem atividade na pista do Lucas. Uma seleção de 35 parelheiros forma o programa de sete pareos.

A principal atração da tarde reside na disputa do tradicinal classico **Antonio Gonçalves Ferreira Junior**, na distancia de 1.400 metros. Estão inscritos nesta prova os animais **Macujina, Pecadora, Silencio, Al Capone** e **Bom Tom**, que se emparelham para um duelo de igual para igual.

Ademais, teremos ainda as estréias de **Fagulhas, Dom Ramon, Madame** e **Invidez**, que os apreciadores do elegante esporte das redeas aguardam com justificado interesse.

PROGRAMA DA DOMINGUEIRA

E' o seguinte o programa:

1.º PAREO — 800 metros.

	ks.
1—Taura	54
2—Gracinha	54
3—Munguba	54
4—Ipiranga	54

2.º PAREO — 1.400 metros — Classico Antonio Gonçalves Ferreira Junior — Dotação de Cr$ 3.000,00.

	ks.
1—Macujina	50
2—Pecadora	50
3—Silencio	48
4—Al Capone	50
5—Bom Tom	50

3.º PAREO — 1.000 metros.

	ks.
1—Madame	48
2—Dama	48
3—Dalimar	48
4—Don Ramon	54
5—Tangerina	48
6—Doce de Leite	54

4.º PAREO — 1.000 metros.

	ks.
1—Boato	50
2—Pif-Paf	50
3—Pacatuba	46
4—Invidez	48
5—Albatroz	56
6—Fagulha	48
7—A Suma	50

5.º PAREO — 1.200 metros.

	ks.
1—Ferreira	50
2—El Tigre	54
3—Piririguá	48
4—Matrerito	48
5—Dinamico	50

6.º PAREO — 1.400 metros.

	ks.
1—Galatéa	52
2—Rainha	46
3—Margot	48
4—Parlamentar	56

7.º PAREO — 1.700 metros.

	ks.
1—Daybul	48
2—Coary	48
3—Dinamo	58
4—Dadiva	54

DR. AQUINO LUCENA

Doenças do aparelho digestivo, nutrição e glandulas secr. interna

Tratamento de diabetes — Obesidade — Magreza

METABOLISMO BASAL

Consultas das 16 ás 19 horas

Consultorio: Ed. Sulacap — salas 105/6 — 1.º andar (7281)

DECEPCIONOU O NOSSO CAMPEÃO

Com uma atuação abaixo da critica o Esporte rendeu-se ao Madureira

Mesmo com uma equipe mediocre os visitantes marcaram 3x1, vingando antigo revés – Nenem, Herminio, Cardoso e Benedito os que se destacaram entre os cariocas – Esteve na intermediaria o ponto alto dos rubro-negros – Falhou a direção técnica dos locais – Detalhes do jogo de ante-ontem

PRIMEIRO GOAL DO MADUREIRA — Ante o inesperado e a elegancia do salto de Benedito, colocando de cabeça a pelota nas redes rubro-negras, o goleiro Manuelzinho parece que está observando um eclipse do sol. Sua atitude é de absoluta surpresa.

Depois de varios anos, cobrou o Madureira Atletico Clube uma antiga divida do Esporte Clube do Recife. Cobrou com pesados juros, impondo ao futebol pernambucano uma comprometedora situação de absoluto desprestigio, onde se observa a decadencia do mesmo. Porque não se pode compreender que uma equipe colocada em penultimo lugar no campeonato carioca, chegando ao Recife 24 horas antes do seu primeiro jogo, sem a devida aclimatação e num ambiente absolutamente estranho, consiga abater com tal facilidade ao campeão da cidade. Esta observação explica claramente a que ponto atingimos no indice tecnico mais baixo do futebol. E possivel que o proprio Madureira, desfalcado de alguns dos seus mais destacados valores, jamais tivesse pensado em vencer o então valoroso "leão do norte", autentico tabu' dos gramados nordestinos. Mas o fato é que a disputa lhe foi tão facil que o escore de 3x1 poderia ter sido mais amplo.

Perdemos no futebol como no basquete e no tenis. Iniciamos bem mal a temporada esportiva de 1950. O espetaculo de ante-ontem deixou aos que foram ao estadio da Ilha do Retiro tristes e envergonhados, porque ninguem viu no onze pernambucano senão um amontoado de jogadores mediocres, correndo de lado para lado, deixando-se infantilmente envolver num "baile" que teve apenas o merito de dar cartaz a uma equipe mediocre na legitima acepção do termo. O triunfo do Madureira resultou mais da negatividade do nosso campeão do que mesmo do merito do vencedor. Não queremos dizer que os pupilos de Placido são zero no coeficiente. Entretanto, jamais podemos comparar o Madureira que hoje hospedamos com o que aqui esteve, trazido por Picabéa.

ASPECTOS DO INTER-ESTADUAL

Peleja fraca e quase decepcionante de inicio, agradou um pouco o duelo **Madureira x Esporte**, na segunda fase, antes da conquista do terceiro **goal** dos cariocas, quando o escore era de 2x1 e os locais lutavam em busca de um empate que não surgiu devido unicamente à nulidade dos seus dianteiros. Ademais, achou Perine de impor uma serie de substituições absurdas no "onze" campeão, acabando por descontrolar todo o seu movimento. Durante toda a partida, não obstante algumas investidas por vezes perigosas do **Esporte**, que os seus proprios atacantes desperdiçavam, o que vimos foi um desempenho superior do quadro visitante. Sem impressionar tecnicamente, os tricolores suburbanos cariocas agiam com certa dose de entusiasmo e por vezes com malicia, visando sempre a meta adversaria.

Atuando apenas com uma boa intermediaria, logo depois desfeita pelo seu tecnico, o **Esporte** tinha uma zaga timida e falha na marcação e um ataque que foi uma nulidade dentro da cancha. Torna-se mesmo desnecessario apontar os erros de cada elemento, pois seria lançá-los a uma situação bastante delicada. Entretanto, podemos ressaltar os meritos de Vavá, Alheiros e Amaro China, que se constituiram o ponto alto de conjunto rubro-negro, formando uma intermediaria impecavel. E Manuelzinho esteve soberbo no arco, apesar de pisar em falso na marcação do terceiro **goal**.

O **Madureira** trouxe como principais cartazes, consagrados pela cronica carioca, o goleiro Nenem e o centro-medio Herminio. Confirmaram as suas excelentes qualidades. Herminio é um jogador de classe e Nenem um goleiro espetacular e de um fisico proprio para a posição. Surpreendido embora pelo tiro de Zildo que vasou suas redes, manteve-se firme em situações por vezes dificeis, surgidas durante a luta. Cardoso e Benedito são as principais figuras do ataque, excelentes cabeceadores e bons arrematadores. Tambem o zagueiro Panzariello e o medio Araty merecem destaque, enquanto os demais desempenharam-se mediocremente.

MOVIMENTO TECNICO DA PARTIDA

Os quadros atuaram assim constituidos:

MADUREIRA: Nenem — Panzariello — Bamba (Mineiro) — Araty — Herminio — Mineiro (Walter) — Beinho — Baiano — Cardoso — Benedito (Dimas) — Osvaldinho.

ESPORTE: Manuelzinho — Jonas (Brivaldo) — Luiz — Vavá — Alheiros (Adesio) — Amaro China — Paulo Ramos (Varejão — Zildo — Varejão (Alheiros) — Dega — Janjoca.

O primeiro **goal** da tarde surgiu aos 8 minutos. Cobrados dois escanteios contra o **Esporte**, no segundo deles, Benedito avançou em diagonal pela direita e num salto eletrizante atirou de cabeça a pelota no arco de Manuelzinho.

Aos 33 minutos, Zildo recebe um passe fora da area, ajeita a pelota e atira fulminante. Surpreendido com o tiro, Nenem falha no lance, permitindo que a pelota passasse entre suas mãos.

Mas aos 39 minutos, numa investida dos cariocas, Jonas falha sózinho diante do arco rubro-negro, permitindo a Osvaldinho entrar livre para marcar de cabeça o **goal** que seria mais tarde o da vitoria do seu clube.

No segundo tempo registrou-se apenas o **goal** de Dimas, aos 40 minutos. Atirando enviezado da ponta da grande area, Dimas aproveitou uma saida de Manuelzinho e liquidou com o **Esporte**. Estava vitorioso o **Madureira** por 3x1.

JUIZ, RENDA E PRELIMINAR

Na direção do inter-estadual esteve o sr. João Batista da Conceição, que manteve uma atuação correta, constituindo-se mesmo um treino para o seu trabalho, na direção do jogo entre Rio Grande do Norte x Paraiba, em Natal, pelo campeonato brasileiro de futebol. Seus auxiliares foram os srs. Leucio de Souza Leão e Ivanildo Bezerra.

As bilheterias do estadio da Ilha do Retiro arrecadaram pouco mais de 20 mil cruzeiros, o que representa uma renda mediocre.

Na preliminar o Onze de Campo Grande triunfou sobre o Elite por 3x0.

O BRASIL, UM DOS GRANDES FAVORITOS

LONDRES, 7 (R.) — Listas de apostas dadas á publicidade aqui indicam que o Brasil, a Argentina e a Inglaterra são considerados favoritos por seis a um no Campeonato Mundial de Futebol que se realizará no Rio de Janeiro, em meados deste ano. Atrás desses favoritos "principais" encontra-se a equipe italiana com apostas de 7 a 1, vindo a seguir o Paraguai e a Escocia cotados na proporção de oito a um e a equipe espanhola de dez a um. A recente atuação do campeão sueco, o Malmoe, em sua excursão pelo Brasil, fez com que representantes da Suecia encontrassem apostas an margem de 40 a 1 quanto ás possibilidades de conquistar o campeonato, apesar de os suecos terem vencido um dos principais favoritos na Inglaterra por 3x1, num encontro realizado em Estocolmo, em meio nevado. Sem possibilidade alguma, seguido os apostadores, encontram-se as equipes dos EE. UU., Austria, Portugal e Turquia. As apostas sobre êsses são de cem a um.

DR. VILLAÇA OCULISTA

Edificio Arnaldo Bastos, sala 73-7º

CONGRESSO NACIONAL DE MUNICIPIOS

Reunem-se, amanhã, na Secretaria do Interior, ás 16 horas, sob a presidencia do sr. Dirceu Borges, os membros (indicados pelo Congresso das Municipalidades de Pernambuco) da comissão que coordenará a representação pernambucana ao I Congresso Nacional de Municipios a realizar-se em principios de abril proximo, em Petropolis.

O presidente está encarecendo o comparecimento dos membros

DR. MANOEL CAETANO DE BARROS

NEUROCIRURGIA

CURSO DE ESPECIALIZAÇÃO EM PARIS
PROF. LIVRE DA F. DE MEDICINA

Cirurgia dos tumores do cerebro e da medula. Tratamento cirurgico da epilepsia e dos tremores. Cirurgia da dôr. Dores da cabeça, dores ciaticas e dores dos canceres inoperaveis. Traumatismos craneanos e suas complicações. Tratamento cirurgico das doenças mentais. Cirurgia da hipertensão arterial e das formas extremamente dolorosas da angina do peito.

CONS. RUA NOVA, 306 — 3.º — ED. SANTANA (47992)

AOS BANCOS E AO COMERCIO EM GERAL

SOUSA JUNIOR & CIA., estabelecidos com Armazem de Estivas á Rua Princesa Isabel, 141, nesta cidade, avisam que, de acordo com a alteração feita no seu contrato social já em andamento na Junta Comercial do Estado, todos os sócios solidarios passam a assinar a firma. Avisam tambem aos seus estimados freguezes do interior e da Capital, que encerraram as operações em 31 de Dezembro de 1949, da casa Filial que mantinham na praça de Vitória de Santo Antão, neste Estado, inaugurando, em seu lugar outra Filial, sito à Rua das Florentinas ns. 144/148, nesta capital, onde continuam ao inteiro dispor de todos, e esperam merecer a mesma confiança que sempre lhes dispensaram.

Recife, 8 de janeiro de 1950.

SOUSA JUNIOR & CIA.

(7290)

LOTERIA DO ESTADO DE PERNAMBUCO

EXTRAÇÃO Nº. 42º.

1.875 PREMIOS — 7 de janeiro de 1950 — PLANO "T"

PREMIO MAIOR — Cr$ 100.000,00

1º. Premio — 3818	— Cr$	100.000,00
2º. Premio — 3765	— Cr$	25.000,00
3º. Premio — 4343	— Cr$	5.000,00
4º. Premio — 9261	— Cr$	3.000,00
5º. Premio — 5420	— Cr$	2.000,00
6º. Premio — 6778	— Cr$	1.000,00
7º. Premio — 1143	— Cr$	1.000,00

Os numeros 3817 e 3819 (aproximações anterior e posterior ao 1º premio estão contemplados com Cr$ 2.500,00)

Os bilhetes inteiros terminados em 818 (centena do 1º. premio) estão contemplados com Cr$ 400,00 cada.

Idem terminados em 18 (dezena do 1º. premio) — Cr$ 80,00.

Idem terminados em 8 (final do 1º. premio) — Cr$ 50,00

Idem terminados em 765 (centena do 2º. premio — Cr$ 350,00

Idem terminados em 65 (dezena do 2º. premio) — Cr$ 75,00.

Idem terminados em 343 (centena do 3º. premio) — Cr$ 300,00.

Idem terminados em 43 (dezena do 3º. premio — Cr$ 70,00.

Idem terminados em 201 (centena do 4º. premio) — Cr$ 250,00.

Idem terminados em 01 (dezena do 4º. premio) — Cr$ 65,00.

Idem terminados em 420 (centena do 5º. premio — Cr$ 200,00.

Idem terminados em 20 (dezena do 5º. premio — Cr$ 50,00.

Idem terminados em 778 (centena do 6º. premio) — Cr$ 150,00.

Idem terminados em 78 (dezena do 6º. premio) — Cr$ 55,00

Idem terminados em 143 (centena do 7º. premio) — Cr$ 100,00.

Idem terminados em 43 (dezena do 7º. premio) — Cr$ 50,00

Bilhetes contemplados com Cr$ 500,00 — 6650 — 5220.

Bilhetes contemplados com Cr$ 300,00 — 0237 — 0260 — 0559 — 0586 — 1058 — 1080 — 1124 — 2735 — 2734 — 3328 — 4104 — 4573 — 5232 — 6849 — 7779 — 8396 — 9369 — 9466.

Bilhetes contemplados com Cr$ 200,00 — 0413 — 0505 — 1540 — 1756 — 1801 — 1150 — 1701 — 1812 — 2667 2719 — 2713 — 2248 — 2518 — 3703 — 3329 — 3563 — 3985 — 4773 — 4634 — 4469 — 5012 — 6743 — 7721 — 7219 — 7458 — 9938 — 9635 — 9169 — 9289.

Bilhetes contemplados com Cr$ 100,00 — 0972 — 0536 — 0765 — 0852 — 0701 — 0422 — 0551 — 0323 — 0411 — 0917 — 1522 — 1690 — 1923 — 1574 — 1409 — 2033 — 3747 — 3898 — 3547 — 3254 — 3454 — 3695 — 3043 — 4116 — 4775 — 4001 — 4199 — 4830 — 5394 — 5939 — 5809 — 6391 — 6976 — 6610 — 6958 — 6482 — 6227 — 7218 — 7335 — 7815 — 7145 — 7058 — 7416 — 7945 — 8245 — 8646 — 8437 — 8752 — 8430 — 8711 — 9976.

TEMPORADA DE BASQUETE

Credenciado o Nautico a defender o prestigio do nosso bola ao cesto

Esta noite, nos Aflitos, o duelo entre o campeão pernambucano e o "ive" invicto da Associação Atlética da Bahia – Espetaculo que se prenuncia sensacional – Ten. Joaquim Martins e Tong Viana serão os juizes

Todas as esperanças dos aficionados do Bola ao Cesto estão depositadas no "five" do Nautico que, na noite de hoje, enfrentando o forte conjunto baiano que nos visita, encerrará a temporada que vem sendo realizada com absoluto brilhantismo.

E' enorme a responsabilidade que pesa sobre o conjunto alvi-rubro, sobretudo porque demonstrou o "five" baiano em suas exibições anteriores um basquete de alta classe, exercitando marcação muito segura e atuando no ataque com muito desembaraço. A relativa facilidade com que os representantes da "boa-terra" levaram de vencida ao Esporte e ao Jet, impondo-se frente a ambos por larga margem de pontos, fez dirigir para o jogo de hoje o interesse do nosso publico esportivo, a principio um tanto descrente da classe dos nossos visitantes.

Não resta duvida que o quadro alvi-rubro está á altura da responsabilidade que lhe empresta o compromisso de hoje, sendo mesmo de esperar que, terminada a peleja, tenha Pernambuco mais uma vez garantido o titulo da supremacia do Bola ao Cesto do nordeste. Não foi outra cousa que aconteceu, por sinal quando da visita que nos fizeram anteriormente o Itapagipe e o Bahiano de Tenis, pois ambos, tendo vencido os demais adversarios, tiveram de ceder as honras da noite ao "five" alvi-rubro, baqueando diante de sua evidente superioridade tecnica.

Promete assim o cotejo de hoje á noite um transcurso simplesmente sensacional, reservando para o vultoso publico que naturalmente comparecerá momentos de grande vibração esportiva. O conjunto alvi-rubro preparou-se a fundo para o cotejo de logo mais e está em condições fisicas que lhe asseguram uma exibição com o mesmo rendimento tecnico até o ultimo minuto da peleja. A sua marcação por homem provou ser, durante todo o transcurso do campeonato estadual recentemente encerrado, a mais segura de todas e o seu ataque, por outro lado, ao par de adotar a pratica de jogadas padronizadas muito eficientes, trabalha com muita perfeição no contra-ataque.

Nosso publico deve estar bem lembrado da exibição do "five" alvi-rubro frente ao Bahiano de Tenis, quando nos dez minutos iniciais já tinha construido sua vitoria, com uma rapidez de jogadas simplesmente impressionante. Promete sua direção tecnica repetir o feito daquela noite de gala para o seu conjunto, mostrando tecnicamente aos baianos as razões por que o Itapagipe e o Bahiano de Tenis não voltaram invictos.

A tradicional rivalidade esportiva entre estes dois grandes centros esportivos do nordeste, que são Recife e Salvador, terá, na noite de hoje uma grande oportunidade de se manifestar, levando ao quadro alvi-rubro o estimulo de uma grande torcida para que melhor possa dar cumprimento á dificil tarefa de salvar o renome do seu e do basquete pernambucano.

A arbitragem da sensacional peleja foi entregue á experiencia e idoneidade de dois dos nossos melhores juizes, como sejam o tte. Joaquim Martins e o sargento Tong Viana, o que tambem vale como garantia de que a peleja transcorrerá dentro de um ambiente de rigorosa disciplina, e absoluta obediencia ás regras do jogo. Quanto a observar os sadios principios de esportividade, tem sido impecavel o comportamento dos nossos brilhantes visitantes e não é outra a caracteristica do conjunto alvi-rubro em todas as suas exibições.

Tudo está a indicar, portanto, que a nossa entidade amadorista registrará, na noite de hoje, mais um expressivo triunfo na campanha de alevantamento dos esportes amadores que lhe são vinculados, promovendo um espetaculo esportivo que marcará epoca em nossos registros.

PROVIDENCIAS

Para o importante cotejo tomou a comissão tecnica da F. P.D.A. as providencias seguintes:

Horario — Preliminar: 19.30, com 15 minutos de tolerancia.
Principal — 20.30.
Delegado — Walter Galvão.
Juiz — Tte. Joaquim Martins.
Fiscal — Sargento Tong Viana.
Apontador — Joaquim Gomes.
Cronometrista — Paulo Maia.
Preliminar — POLICIA MILITAR x ATLETICO.

RADIO

(Conclúe na 6.ª pagina)

perdeu a alma"; 22.40 — Jornal noturno A-8; 23.00 — Despedida.

RADIO JORNAL DO COMERCIO

Programa para hoje:

6.55 — Abertura; 7.00 — Bom dia musical; 7.30 — Estrelas matutinas; 8.00 — Melodias platinas; 8.30 — Canções de amor; 9.00 — Lembranças de Viena; 9.30 — Cresça e apareça (auditorio); 10.00 — Bom dia para você (auditorio); 10.05 — Coisas nossas (auditorio); 10.20 — Audições Guaspari (auditorio); 11.05 — Vamos fazer o passo (auditorio); 11.35 — Passa amanhã (auditorio); 12.00 — Ritmo alegre; 12.30 — Jornal do Comercio no ar; 12.45 — Os filmes do dia; 12.50 — Informações uteis; 12.55 — Momento musical; 13.00 — Reporter Esso; 13.05 — Carnet social; 13.30 — Vale tudo (auditorio); 13.45 — Programa Fortissimo (auditorio); 14.00 — Está na hora (auditorio); 15.00 — Sala de espera, com Tulio Berti e Rosita Rocha (auditorio); 15.30 — Transmissão do jogo Madureira e Santa Cruz; 17.30 — Brazil Calling; 18.00 — Angelus; 18.03 — Luzes da Broadway; 18.30 — Sivuca toca orgão; 19.00 — Carmen Costa (auditorio); 19.25 — Reporter Esso; 19.30 — Luar do sertão (auditorio); 20.00 — Festa de estrelas (auditorio); 21.05 — Desportos em revista; 21.30 — Noite de amores marca Olho; 22.30 — Gravações de carnaval; 23.00 — Encerramento.

Amanhã:

6.55 — Abertura; 7.00 — Jornal do Comercio no ar; 7.30 — Bom dia musical; 8.00 — Reporter Esso; 8.05 — Estrelas matutinas; 8.30 — Quinta Avenida; 9.00 — Relogio musical; 9.45 — No mundo da opereta; 10.00 — Fabiola (novela); 10.30 — Alô Brasil; 11.00 — Musica variada; 11.30 — Nas asas da canção; 12.00 — Cadencia alegre; 12.15 — Instantes sonoros Flor de Lys; 12.30 — Diario da Noite no ar; 12.45 — Os filmes do dia; 12.50 — Informações uteis; 12.55 — Momento musical; 13.00 — Reporter Esso; 13.05 — Carnet social; 13.15 — Coisas nossas; 13.30 — Broadway; 14.00 — Pedro Mestico (novela); 14.30 — Paginas sinfonicas; 15.00 — Ritmo variado; 15.30 — Variedades musicais; 16.00 — Alma de bandoneons; 16.30 — Melodia e ritmo; 17.00 — Chá das cinco; 17.30 — Tenete magico; 18.00 — Angelus; 18.05 — Diario da Noite no ar (2.ª edição); 18.20 — Musica regional; 18.25 — O capelão negro; 18.40 — Desportos em revista; 18.55 — Cotações Decunha; 19.00 — Momentos musicais Singer; 19.25 — Reporter Esso; 19.30 — Noticiario da Agencia Nacional; 20.00 — Arco-Iris musical (auditorio); 20.30 — O crime do silencio (novela); 21.00 — Neide Fureuim, Tulio Berti e Rosita Rocha (auditorio); 21.30 — Festa de estrelas (auditorio) 22.05 — Brasil Calling; 22.30 — Reporter Esso; 22.35 — Musica variada; 22.40 — Jornal do Comercio no ar; 23.00 — Encerramento.

Nem todos os problemas de beleza se resolvem apenas com "maquillage"!

Há detalhes da sua beleza que a Sra. não resolverá, por mais que capriche no "maquillage", porque dependem do fator saúde. Corrija, portanto, com Oforeno, os disturbios de seus orgãos. Oforeno faz desaparecer as regras dolorosas, a escassês ou excesso de regras, o nervosismo, enfim, todos os males causados pela deshormonização. As senhoras de qualquer idade — da puberdade à idade crítica — devem tomar Oforeno. Comece a usar Oforeno hoje mesmo.

OFORENO

Hormônio-regulador das funções femininas

OFORENO COMBATE A DESHORMONIZAÇÃO

A falta de hormônios aniquila a saúde, a mocidade e a beleza. A Sra. precisa, pois, hormonizar-se com Oforeno. Este notável hormônio-regulador é o resultado de experiências do autor (*) de sua fórmula, durante mais de 25 anos. Use-o e comprovará, também, a sua grande eficiência.

(*) Prof. Fernando Magalhães — da Fac. de Medicina da Universidade do Brasil e da Academia Nacional de Medicina

GRATIS

Envie o cupom para a CAIXA 1034 - SÃO PAULO — e receberá inteiramente grátis a livreta "Como conservar mocidade e beleza, combatendo a deshormonização".

NOME _____
RUA _____
CIDADE _____ ESTADO _____

um pequeno espaço instalando a famosa máquina de fazer pipocas

PICK POCK

Veja só que coisa fantástica! Com apenas Cr$ 1,00 de milho você pode fazer Cr$ 20,00 de pipocas. E a freguesia chega expontâneamente, prêsa pelos olhos... pelo olfato Pick-Pock é sensacional. Faz pipocas e... lucros. Ótima para bares, cafés, confeitarias, parques, logradouros públicos, etc. Peça prospectos. Vendas a prestações.

Cia. LILLA de Máquinas INDÚSTRIA e COMÉRCIO Fundada em 1918

RUA PIRATININGA, 1037 Cx. P. 230 - S. PAULO
OFICINAS E FUNDIÇÃO EM GUARULHOS - S. PAULO

TEMOS TAMBÉM: Torradores e moinhos para café. Engenhos para cana. Máquinas de picar carne para industrias e açougues. Motores elétricos e outras máquinas para fins comerciais, industriais e agricolas

2150 Arco-Artual

S. V. O. P. — D. A. E.

SERVIÇO DE LUZ E FORÇA DE BEBERIBE
(Ex-Beberibe Electric Light)

AVISO

Os consumidores cujas ligações não se acham devidamente registradas neste Serviço são convidados a, dentro do praso de dez (10) dias, comparecerem a sua séde, à Praça da Convenção n. 91, em Beberibe, para regularizarem suas situações, findo o qual serão aplicadas as penalidades cabiveis.

Outrossim, a partir de 1º de janeiro corrente, os pagamentos das contas de consumo deverão ser feitos independentes de aviso prévio entre os dias 20 e 30 de cada mês exclusivamente na séde do Serviço.

Recife, 7 de janeiro de 1950.

(a) José Barros Tôrres
Gerente

Tijuca e Flamengo jogarão no Recife

Já se encontra em Fortaleza, onde jogou ontem, a representação – A 15 o clássico carioca de basquete, nesta capital

RIO, 7 (Meridional) — Por via aerea, segue, hoje, para Fortaleza a delegação do Tijuca, que, como já adiantamos, cumprirá no Norte uma longa temporada cestobolistica. Na capital cearense os "cajutis" farão quatro exibições, a primeira das quais está marcada para hoje. Voltarão á quadra no domingo, jogando tambem na terça-feira e, finalmente, despedindo-se na quinta-feira.

Após os compromissos em Fortaleza, o Tijuca visitará Recife. Ao publico pernambucano foi reservado o mais empolgante encontro de toda a excursão: o sensacional "classico" do basquetebol carioca, Flamengo x Tijuca. Este esperado "match" será no dia 15. Antes, no entanto, haverá um prelio, no dia 13, sendo que o ultimo a 17. Os dirigentes do gremio da rua Conde de Bonfim vem estudando ainda a possibilidade de exibir seu "five" na Bahia.

Dada a proximidade dos jogos e o esforço que será exigido dos cariocas, este jogo representa autentica "prova de fogo" para as qualidades fisicas e tecnicas dos jogadores do Tijuca. Tudo indica que sairão bem desta dificil temporada.

A DELEGAÇÃO

Sob a chefia do dr. Helio Borba e assistencia tecnica do preparador Simões, embarcarão os seguintes players: Alvaro — Carlito — Celso — Seco — Helio — Tiberio — Valmor — Delcio — Waldir — Tavares e Zurab.

IOFOSCAL

O fortificante indicado para as crianças em idade escolar

ESCRITORIO

Transpassa-se uma sala de frente num primeiro andar na rua Nova, com instalação completa de escritorio, por preço modico.

Escrever para Alberto, na posta restante deste jornal.

(47993)

DEPREDADA A ESCOLA DE SAMBA

RIO, 7 (Meridional) — Elementos da policia municipal invadiram e depredaram a séde da Escola de Samba Depois Eu Digo. Moveis, instrumentos carnavalescos e musicais, uma bandeira brasileira e um retrato do presidente Dutra, tudo foi inutilizado e atirado fóra. Em seguida, foi iniciado o destelhamento do imovel. Os prejuizos são calculados em mais de 100 mil cruzeiros. Os dirigentes da policia municipal afirmam desconhecer o fato, não sabendo as razões da depredação.

REABERTURA DO QUITANDINHA

RIO, 7 (Meridional) — O hotel Quitandinha reabrirá no dia 10 do corrente, em consequencia de acordo entre o governo fluminense e a empresa proprietária.

Terrenos em Bôa Viagem e Casa Amarela

Vende-se um na Avenida Beira-Mar, fazendo esquina, com 42 x 40, podendo ser dividido em dois lotes. Outro à Rua Ferreira Lopes (Casa Amarela) com 31 x 54 com frente para o nascente. Tratar com o corretor geral Fernando Jorge de Mello — Av. Rio Branco, 127 — Galeria — Fone 9774.

(47977)

TERREMOTO EM LISBOA

LISBOA, 7 (U.P.) — Esta capital foi abalada, ontem á noite, por um terremoto que se fez sentir mais forte nos bairros de Lumiar e Arrieo. As estações de veraneio de Caicais e Estoril tambem sentiram os efeitos do abalo. O sistema telefônico de Lisbôa sofreu algumas interrupções. Segundo se poude saber das autoridades, não houve vitimas.

ESTAÇÃO DE TELEVISÃO PARA S. PAULO

NOVA YORK, 7 (U.P.) — Será montada uma estação de televisão no edificio do Banco do Estado de São Paulo, na capital, bandeirante. Foi o que anunciou o sr. Meade Brunet, vice-presidente da Rádio Corporation of América. Acrescentou que a estação estará em funcionamento ainda este ano.

PROMOVIDO A GENERAL DE DIVISÃO

RIO, 7 (Meridional) — Foi assinado um decreto promovendo a general de divisão o general de brigada Brasilio Taborda, em virtude de estar ele amparado pela lei n. 616.

PREPARATIVOS A' REABERTURA DO CONGRESSO

RIO, 7 (Meridional) — As casas do Congresso estão tomando as medidas preliminares de instalação dos trabalhos parlamentares no proximo dia 15. No dia 11, o Senado promoverá uma reunião preparatoria, já estando convocados os senadores.

ENCOMENDADOS 4 PETROLEIROS A' INGLATERRA

LONDRES, 7 (U.P.) — O Brasil encomendou 4 petroleiros dotados de motores Diesel, a estaleiros ingleses. A encomenda orça em 3 milhões de esterlinos. O registro do Lloyd revela que cada unidade transportará entre 16 e 17 mil toneladas.

CONFERENCIA, ETC.

(Conclusão da última pagina)

observador desinteressado" — declarou.

Depois de confessar que manteve em São Paulo interessantes conversações com politicos diversos, disse que não deve ser confundido com emissarios especiais que reiteradamente concorrem para sombrear a situação politica nacional.

Adiantou que estará com o presidente Dutra na proxima segunda-feira, transmitindo-lhe as impressões sobre o que observou e ouviu.

DESMENTIDO

RIO, 7 (Meridional) — A proposito da noticia sobre o fechamento da séde e demissão dos dirigentes da seção da Paraiba, o Partido Social Progressista informou oficialmente, através do seu diretorio nacional, que a noticia carece de fundamento.

CONVENÇÃO DO PRP PAULISTA

S. PAULO, 7 (Meridional) — Seguiram para Arraquara, afim de participar da 5ª convenção estadual do PRP, os srs. Loureiro Junior e Godofredo Teles.

Amanhã, seguirão os srs. Plinio Salgado e Raimundo Padilha.

A convenção está despertando interesse, pois deverá ser eleito o presidente do diretorio estadual.

Os Automóveis desamassam-se rápida e perfeitamente no POSTO DE SOTO (OF. QUERETTE)
RUA PASSO DA PATRIA, 345
4ª TRAV DA CONCORDIA
a preços muito suaves

SINDICATO DOS REPRESENTANTES COMERCIAIS DE PERNAMBUCO

IMPOSTO SINDICAL

EXERCICIO DE 1950

O Sindicato dos Representantes Comerciais de Pernambuco, de acordo com as determinações da Consolidação das Leis do Trabalho, avisa aos contribuintes dessa categoria economica, que o recolhimento do Imposto Sindical, relativo ao exercicio de 1950, deverá ser efetuado até o dia 31 do corrente, no Banco do Brasil, sob pena de multa de 10%.

Este Sindicato em sua séde social, no edificio "Sertã", 4.º and., salas 403 e 404, distribuirá as guias necessárias a este recolhimento, mediante a apresentação da guia do ano de 1949

Recife, 3 de Janeiro de 1950.

José Costa Rego Junior
Presidente.

(7283)

Sombria a advertencia, etc.

(Conclusão da 1ª. pagina)

res e parlamentares desses Estados, membros do congresso e membros do comité democrata, participarão dessa conferencia, que terá como objetivo organizar o levantamento do programa legislativo do presidente Truman.

Espera-se que nessa ocasião, sejam debatidas as ultimas ações parlamentares que provocaram uma cisão entre o comité nacional do partido democrata e os lideres democratas dos Estados do sul que se declararam contrarios ao programa Truman — Barkely. A realização dessa conferencia dará a exata medida da fração fiel ao partido democrata e da fiel ao presidente Truman, nos Estados do sul.

NAO INTERVIRA' NA GREVE MINEIRA

WASHINGTON, 7 (U. P.) — Peritos federais em questões trabalhistas declararam que, "por enquanto", o presidente Truman não intervirá na disputa sobre o contrato de trabalho dos mineiros de carvão, apesar dos pedidos da industria e dirigentes parlamentares, no sentido de que o governo tome medidas contra John Lewis, presidente do Sindicato dos Mineiros.

Esses funcionarios declararam que Truman se absterá de intervir na questão, até que o sr. Robert Denham, conselheiro geral da Junta Nacional das Relações Trabalhistas, decida se Lewis está violando a lei operaria Taft-Hartley.

POSIÇAO DOS NACIONALISTAS

(Conclusão da 1ª. pagina)

tanico passou a reconhecer o governo comunista chinês, planeja trabalhar como advogado aqui, logo que se livre de seus deveres. Ele foi na Corte Internacional de Justiça, em Hais, e juiz da Suprema Corte Chinesa, assentando-se na comissão que lançou o fundamento da moderna jurisprudencia da China. "Sempre procurei ganhar minha propria vida" — disse ele.

RECONHECIMENTO DA NORUEGA

OSLO, 7 (UP) — A Noruega reconhecen "de jure" o governo comunista chinês. Em um breve comunicado oficial, diz o governo norueguês que decidiu outorgar o reconhecimento "de jure" ao governo da Republica Popular da China, sendo baixadas instruções ao seu consul geral em Changai no sentido de que informe ao Ministério do Exterior da China comunista que a Noruega está disposta a enviar um encarregado de negocios a Pequim.

PROTESTARIA

OSLO, 7 (UP) — Um porta-voz declarou que a embaixada nacionalista enviará uma nota de protesto ao Ministério do Exterior da Noruega, contra o reconhecimento do regime comunista da China.

ESTUDARA' O CASO

ESTOCOLMO, 7 (UP) — O ministro do Exterior, Unter declarou que o governo sueco em breve vai estudar a possibilidade de reconhecer o regime da China comunista.

VITALIDADE! consegue-se com

Iofoscal

O FORTIFICANTE DAS CRIANÇAS EM IDADE ESCOLAR!

TEMPESTADE DE NEVE NO JAPÃO

TOQUIO, 7 (R) — A intensa tempestade de neve que assola o país há três dias interrompeu as comunicações e trafego ferroviario a noroeste e norte de Honsku.

NEGATIVA FORMAL DO GOVERNO TRUJILLO

NOVA YORK, 7 (R) — O consul geral do Haiti, sr. Dorsinville, declarou que seu governo nega formalmente todas as acusações que lhe são feitas pela República Dominicana.

COLCHÕES DE MOLAS UNIVERSAL DUPLA FACE: INVERNO E VERÃO

(tipo Americano)

Uma maravilha de colchão !

Revendedores autorisados:

Recife: A Cama Pernambucana (juntinho da Singer)

Campina Grande: Lavandaria e Tituraria Primor.

(7200)

MAIA -- LEILOEIRO OFICIAL -- OTIMO LEILÃO

AO CORRER DO MARTELO ! EM SUA AGENCIA: RUA DA CONCEIÇÃO, 78
QUINTA-FEIRA, 12 AS 3 HORAS DA TARDE

AGUARDEM ANUNCIO DETALHADO NO DIA DO LEILÃO

PONTUALIDADE E CORREÇAO

AGENCIA: RUA DA CONCEIÇÃO, 78 FONE: 4-0-9-0

MAIS UMA VANTAGEM EXCEPCIONAL PARA OS ASSINANTES DO DIARIO DE PERNAMBUCO

Todo o assinante anual automaticamente segurado contra acidentes na "COMPANHIA DE DE SEGUROS PHOENIX PERNAMBUCANA", em CrS 10.000.00

Em virtude de um contrato firmado entre esta Emprêsa e a "COMPANHIA DE SEGUROS PHOENIX PERNAMBUCANA" que acaba de emitir, em nosso favor a apolice n 0.100, ficam todos os assinantes anuais do DIARIO DE PERNAMBUCO segurados, a partir da data da assinatura, em Cr$ 10.000,00 contra acidentes pessoais.

No ato do pagamento da assinatura, em nosso escritório comercial, receberá o assinante um certificado expedido pela Companhia Seguradora que dará direito ao beneficiário ou beneficiários indicados pelo assinante anual do DIARIO DE PERNAMBUCO a receber da "COMPANHIA DE SEGUROS PHOENIX PERNAMBUCANA" Cr$ 5.000,00, em caso de morte e Cr$ 5.000,00 em caso de invalidez permanente, causadas por acidente, profissional ou privado, de acôrdo com as condições da mencionada apólice em nosso poder e á inteira disposição dos interessados.

COMO PODEM CONCORRER OS QUE JÁ SÃO ASSINANTES

Os leitores do DIARIO DE PERNAMBUCO que já são assinantes, poderão usufruir dos beneficios acima, desde que completem o pagamento de um ano, inclusive os meses ainda não vencidos.

Se uma assinatura, por exemplo, foi tomada em junho de 1949 com vencimento em junho de 1950, e estamos em novembro, vencidos portanto 4 meses basta que o assinante pague quatro meses para que a assinatura vigore até novembro do próximo ano, e lhe caiba o direito do beneficio instituido

Atentem os leitores do DIARIO DE PERNAMBUCO, o mais antigo orgão da América Latina, nas vantagens de uma assinatura anual que lhes proporcionará um grande beneficio, através da "COMPANHIA DE SEGUROS PHOENIX PERNAMBUCANA", a mais antiga Emprêsa Seguradora de todo o Norte do Brasil.

pelos municípios

CRONICA DO INTERIOR

Samuel Soares

POLITICA MUNICIPALISTA

Fomos procurados, num desses dias, por um amigo residente no interior que nos advertiu da conveniência de insistirmos por que os municípios elejam, nas futuras eleições, os seus próprios representantes no Legislativo do Estado.

Aceitamos a sugestão por considerá-la boa e, sobretudo partida de quem não a fez visando a interesses próprios. O amigo a que aludimos viveu sempre no Recife e, só por circunstâncias especiais, foi ter numa localidade matuta sem intuito de aí permanecer por muito tempo.

A idéia espousada e que vem ao encontro do que pensamos e temos expendido, nesta secção, juntou ele a de que os pequenos municípios de uma mesma zona quando sem condições para eleger, cada um, o seu representante, deveriam entender-se para ter uma representação em comum, mediante o compromisso, por parte do candidato, de defender, uma vez eleito, os interesses das comunas que o elegeram.

Entendemos que o assunto deve ser meditado pelos políticos do interior, dentro do propósito de fazerem valer o seu prestígio num momento como este em que o municipalismo começa a valer e a se firmar nas esferas administrativas de todo o país.

Queira-se ou não, a restauração democrática do Brasil por efeito da qual se votou e promulgou a carta constitucional de 1946, abriu novos e promissores rumos à política municipalista. Os municípios brasileiros, pouco a pouco, se vão libertando da antiga condição de simples caudatários, vivendo e se dirigindo em função dos interesses dos políticos mais expertos que, nas altas esferas do Estado ou da União, se arrogavam o direito de explorar a ingenuidade do eleitorado matuto, quer diretamente, quer através de orientadores locais inexperientes ou desavisados.

Atualmente, a mentalidade dos homens do interior está se modificando no sentido de saber aquilatar do seu próprio valor e da influência que podem exercer em tudo quanto respeite aos interesses dos municípios e da gente que os habita.

Por isto mesmo, estamos vendo como diversas comunas, mesmo em nosso Estado, estão chamando a si o direito de sufragarem candidatos próprios à Assembléia Legislativa e até à Câmara Federal. Se não bastassem Limoeiro, Caruaru e Garanhuns, para somente nos referirmos a municípios de grande expressão eleitoral, para definirem a nova mentalidade que se está formando, poderíamos apontar o exemplo de Moreno que, muito oportunamente, vem defendendo o direito de fazer representar-se no Legislativo Estadual.

Louvamos, pois, estes exemplos dignos de imitação da parte de outros municípios, inclusive dos pequenos que podem e devem agrupar-se em tôrno de candidatos próprios que, vivendo num deles e sentindo, de perto, as necessidades de cada um, venha a tornar-se defensor delas, zelando destarte, pelo bem-estar da coletividade matuta.

E além dos louvores que manifestamos para com tão sadios e razoáveis propósitos, desejamos expressar nosso apêlo aos políticos dos pequenos municípios para que se compenetrem do dever de união entre si, vencendo divergências locais e se conjugando em tôrno da possibilidade de saírem da posição secundária a que tais divergências conduzem sua própria comuna.

Se assim for feito, não resta a menor dúvida de que o municipalismo caminha para uma situação de vitória que não tardará muito a se consolidar na política do Brasil.

A velha Floresta dos Tamarindos

Synesio de MEDEIROS

(Para o "D. P.")

Cidade tradicional. A gente nota até nas janelas ogivais dos grandes prédios. Na indústria primitiva do capim. E naquela alameda de tamarindos. Terra brava, de filhos resistentes. Resistência ao clima e resistência às injustiças. Poucos animais se adaptaram naquele "arizona". Só o bode de pouco pêlo e o jumento, misto de cavalo e burro. O homem ficou de fisionomia dura, a pele seca, porém, inteligente e audaz. Vence em todas as funções e em todos os climas. E' capaz de representar, com toda naturalidade, os dois extremos: — Chorar na hora de dor e matar na hora de ódio. Persistente como nenhum outro, a combatividade aumenta com o calor da batalha.

A prova é que os filhos de Floresta aparecem sempre, em todos os ramos da atividade humana, no Estado, seja culto ou inculto, mas, grangeando a glória pela capacidade assimilativa e de sociabilidade.

Na Polícia, na Magistratura, nas Profissões Liberais, no Comércio. E se deixa o torrão natal, é para satisfazer aquela fôme de progresso.

O homem não encontra, na sua terra esquecida, os elementos capazes de encher aquele vazio, aquela ansiedade e aquela angústia, pela cultura, pelas viagens e pelo poder. Os horizontes se tornam estreitos. O homem quer lutar contra os elementos e não encontra ressonância e não encontra meios. Não tem máquinas, não tem crédito, não tem técnica. E para distender os nervos, ou vai embora ou abre uma luta, dentro do próprio burgo. Luta por uma hegemonia capaz de transpor as fronteiras do município e poder exigir do Estado, aquilo que a região precisa. E nessa luta se consome, porque, os homens do litoral não podem compreender aqueles anseios e aquelas atitudes. E não os compreendendo, lhes boicotam, ajudando o inimigo comum. O campo de batalha se torna muito longínquo, vem a dispersão dos valores e a famosa equipe de pioneiros se dissolve na massa amorfa do litoral. Fica apenas para acalentar aquela notável rebeldia construtiva, uma saudade, a saudade do sonho que não se realizou.

Floresta já foi o caminho do Piauí e da Bahia. O novo traçado conspirou com os elementos e relegou essa terra brava à sua pequenez. Floresta já foi o centro estratégico dos movimentos contra os cangaceiros. Ali se estabeleceu o quartel general das forças volantes. Ainda está de pé o soberbo prédio do terceiro batalhão.

O que é preciso agora é se restaurar a grandeza daquele centro vital, fazendo estradas que o liguem ao centro e aproveitando aquele magnífico edifício para um Colégio, um colégio gratuito, que possa aproveitar todo o ardor dos jovens da região.

BARREIROS

(São José da Corôa Grande)

Festas de Ano Novo — Aspectos pitorescos da praia — Tipos populares

Inocêncio OLIVEIRA

(Para o "D. P.")

SÃO JOSÉ DA CORÔA GRANDE, 2 de janeiro — Ano-novo — Revestiram-se de brilhantismo as festas de Ano Novo, nesta localidade. O pátio da igreja, fartamente iluminado, com divertimentos populares, barracas de prendas, quermesses, carrosseis etc., regorgitava de gente de todas as classes sociais. Um bem organizado serviço de alto-falantes abrilhantou as solenidades, transmitindo várias músicas.

A' meia noite, teve lugar a Benção do S. Sacramento, com grande assistência de pessoas.

ASPECTO PITORESCO DA PRAIA — Ultimamente, tem sido incalculável o número de banhistas na nossa praia. A mocidade improvisa brinquedos a beira-mar; as beldades, nos seus "maillots", constituem todo o encanto deste aprasível distrito dos Barreiros.

TIPOS POPULARES — Há, também, no nosso povoado, como quase em toda parte, um desses tipos populares que, sendo espirituosos e gaiatos, sabem "cavar" a vida e levá-la despreocupadamente, encarando-a pelo melhor dos prismas. Trata-se de Joaquim Lima, um pobre ancião, quase cego, mas muito benquisto em São José da Corôa Grande. Tem veia poética. Vive de vender folhetos da sua própria lavra.

Declamou, diante de mim, um deles, que versava sôbre o término da última guerra, na Europa. Tenho pena do velho Quincas! E' uma vítima da mão cruel do Destino. Ainda assim, é ele a alegria da petizada, que muito o estima, pois, naquela velhice honrada, existe, também, um coração de criança...

Que este ano novo traga mais felicidade para o nosso velhinho... E, finalizando esta nota auguro muitas venturas, também, aos meus leitores.

E' FACIL GANHAR DINHEIRO NO INTERIOR E NOS ESTADOS

Temos uma oferta que lhe renderá Cr$ 50,00 ou mais, ao dia, em horas vagas. Mande-nos ainda hoje o seu endereço sem compromisso.

REX STUDIO

Caixa Postal, 1616 — São Paulo.

IPOJUCA — Interior do Santuário do Senhor Santo Cristo

Coluna do Café

Financiamento a longo prazo

Rodrigo Pinto TENÓRIO

— II —

A lavoura cafeeira tem um ciclo demorado no que concerne ao desenvolvimento do café. De flor ao início da colheita, sem levar em conta condições estranhas, são gastos cerca de nove mêses. Posto o café no terreiro sujeito às chuvas frequentes de inverno e embaraços outros, são requeridos no mínimo 99 dias para que o cafeicultor possa contar com o café sêco, sem contágio, pensar em atender a compromissos imediatos.

Evidente se torna lembrar, se é que vai ser concedido crédito, sob regime de safra, que o prazo para financiamento da lavoura do café não deve ser inferior a 12 mêses, para permitir ao rubiaceiro trabalhar com sossego e sem vexames. Nada pior e mais estanteante que, antes de preparar uma safra, sentir que se vencem títulos sem haver recursos para sua cobertura.

E', pois, necessário criar um ambiente de confiança e de satisfação; em caso contrário, não adiantará distribuir auxílios que se transformarão em pesados sacrifícios, salvo para aqueles que não precisarem de auxílios e sim de dinheiro para negócios que longe estão de se relacionar com a lavoura cafeeira.

A Carteira Agrícola do Banco do Brasil ou de outra qualquer entidade creditária, deve levar em apreço o fator tempo com relação a essa ou àquela lavoura, sem nunca as considerar no mesmo plano, o que seria uma imprudência.

O empréstimo por 120 dias jamais atenderá aos anseios da classe do café.

Longe de qualquer parcialidade, confiamos nos nobres elaboradores das cláusulas que orientarão a Carteira Agrícola a-fim-de que se esforcem com verdadeiro desprendimento, com largueza de espírito, ajustando os melhores propósitos no que respeita ao crédito aos cafeicultores, considerando um dos pontos capitais, para sua segurança, a concessão de um financiamento a longo prazo.

Departamento de Estradas de Rodagem

Programa para 1950

De acôrdo com o boletim n.º 59, de 31 de dezembro, do D. E. R., foram incluídas no programa de trabalho para 1950, as seguintes obras:

Pavimentação — Estradas de Jaboatão-Moreno (conclusão) e tronco norte, a partir de São Lourenço da Mata.

Terraplenagem e obras de arte — Estradas de Amaragi-Freixeiras, Pedra-Garanhuns, Caruarú-Tronco sul, Cupira-Panelas e Catende — Maraial.

Reconstrução de obras de arte — Estradas Sítio dos Nunes-Flores e Sertânia Custódia.

Estão programados também o prosseguimento dos estudos topográficos para a retificação das estradas tronco do Estado, a construção e reconstrução de variantes e obras de arte e a execução de obras custeadas por verbas especiais do orçamento estadual.

A execução de um programa mais extenso de pavimentação rodoviária, melhoramentos indispensável à consolidação da economia do Estado, fica na dependência da criação de recursos especiais ao Departamento.

DIVISÃO DE ESTUDOS E PROJETOS

Foram executados os seguintes trabalhos, por essa Divisão:

1 — Desenho de 12 bueiros para a estrada Cupira-Lagedo;

2 — Idem das curvas de nível para a estrada Garanhuns — Águas Belas.

3 — Avaliação da terraplenagem da rodovia federal BR-11, inclusive das "Curvas de Bruckner" da mesma rodovia.

SERVIÇO DE ASSISTENCIA AOS MUNICIPIOS

O sr. engenheiro chefe do Serviço de Assistência aos Municípios inspecionou, em Belo Jardim, a construção da estrada da sêde do município a Xucurú, numa extensão de 13 Km. de terraplenagem. As obras de arte dessa estrada, em número de 8, constam de pequenos pontilhões com lastro de madeiras.

Também no município de São Caitano, foi visitada a construção do caminho vicinal para o Brejo do Sítio, com cerca de 10 kms. de desenvolvimento.

Foram entregues as quotas do F. R. N. aos seguintes municípios: Barreiros, Paudalho, Bodocó, Cabrobó, Timbauba, Garanhuns, Alagoinha Glória do Goitá, São José do Egito, Carpina, Olinda, Recife, Vitória, Paulista, Pedra, Caruarú, Flores, Sertânia e Jaboatão, num total de Cr$ 1.499.156,30.

QUIPAPÁ

Melhor aplicação da verba destinada ás vitimas do rio Pirangí — Telegrama ao presidente da Republica, pelos sub-prefeitos de Irací e Igarapeba

E' o seguinte o texto do telegrama que os sub-prefeitos dos distritos de Irací e Igarapeba, do município de Quipapá, enviaram ao presidente Dutra, a propósito do auxílio às vítimas das enchentes do rio Pirangí, em 1948.

"Presidente Eurico Gaspar Dutra. Confiados magnanimidade solicitude vossencia desde quando aprovou auxílio vítimas enchentes rio Pirangí atingiu distritos Irací e Igarapeba município Quipapá, este Estado, apelamos espírito justiça vossencia sentido aplicação imediata verba destinada reparação danos causados nossos distritos.

Fazemos esse veemente apelo vossencia virtude governo Estado vir anunciando aplicações verbas destinadas reparações danos causados para a instalação luz rgua séde município não atingidos aquela calamidade o que representa injustiça clamorosa população atingidas. Esperamos espírito esclarecido vossencia faça acatar responsáveis aplicações essa verba necessidade agir dentro melhor espírito justiça. Respeitosas saudações. (ass.) **Luis Vitorino de Sousa**, sub-prefeito de Irací, e **Edmundo Gusmão**, sub-prefeito de Igarapeba".

MORENO

Visita — Policiamento — Transporte — Camara Municipal — Igreja da Colina — Cooperativismo — Sociais — Diversas

J. Carneiro da CUNHA

(Para o "D. P.")

DEPUTADO JOAO CLEOFAS — Visitou esta cidade, na ultima segunda-feira, o deputado João Cleofas, presidente da UDN, secção de Pernambuco e destacado membro do Conselho Fiscal da "Algodoeira União do Brasil S. A.", com fábrica de cobertores localizada no bairro de Nove Mil Réis.

POLICIAMENTO — Durante os festejos de Natal e Ano Novo, realizados entre nós, não se verificou o menor incidente digno de registro, apesar do numerossimo publico que acorreu à Avenida Dr. Sofrônio Portela e à praça da Bandeira. Coube ao magnífico policiamento orientado pelo tte. João Petronilo Soares, e, bem assim, à patrulha do Exercito, grande parte desse triunfo que assinalamos com muito prazer. Prestimosos e vigilantes, os soldados da Força Policial e do 14 R. I. portaram-se à altura da confiança que lhes depositou o povo morenense. E o que se viu foi o comportamento correto de uma assistencia de mais de quinze mil pessoas, preocupada em facilitar a tarefa dos mantenedores da ordem e oferecendo belo exemplo de cortezia e respeito ao proximo.

TRANSPORTE — O serviço de onibus entre Recife e Moreno, por ocasião das festas de Natal e Ano Novo, pode ser classificado de excelente, quanto ao horario e numero de veiculos. A unica restrição que se pode fazer, é relativa ao estado de conservação de alguns carros velhos postos em circulação. Os motoristas e condutores da "Auto-Viação União", sempre atenciosos e bem-humorados, corresponderam à expectativa de toda gente, trabalhando com entusiasmo até o amanhecer daqueles dias festivos. E porisso mesmo devemos à empresa dos nossos amigos Gulde e José da Costa, o destusado movimento de forasteiros nas noites de 24, 25 e 31 de dezembro ultimo e 1.º do corrente.

CAMARA MUNICIPAL DO MORENO — Instalar-se-á, no dia 1.º de fevereiro p. vindouro, o novo periodo da Camara Municipal do Moreno. Nas três ultimas reuniões de 1949, o Poder Legislativo local tomou as seguintes deliberações:

aumento de Cr$ 300.00 nos vencimentos mensais do sub-prefeito;

abertura de créditos nas importancias de Cr$ 42.000,00 Cr$ 25.000,00, Cr$ 19.683,00, Cr$ .... 23.132,00, Cr$ 7.885,00, Cr$ .... 28.000,00 e Cr$ 5.000,00 destinados á instalação de três bombas elétricas, para fornecimento dágua a diversos bairros da cidade, ao conserto dos portões do Matadouro Publico, inclusive a construção de 16 vãos que se acham abertos naquele proprio municipal, ao abono de Natal, ás despesas com a visita do governador do Estado e impressão da revista "Honra ao Mérito", aos reparos gerais e compra de peças para os caminhões da Prefeitura, á continuação das abras da capela, escola e uma pequena praça publica na "Vila John Tattersall" e auxilio ao Natal das crianças pobres, respectivamente;

aprovação do contrato de exclusividade da linha de onibus Recife-Moreno;

votação da lei n.º 2 referente aos feriados municipais;

aprovação do orçamento para 1950, em Cr$ 1.280.000,00.

REABERTURA DA VELHA IGREJA DA COLINA — Está anunciada para a segunda quinzena do mês em curso, a reabertura da velha igreja da colina, encontrando-se á frente da simpatica iniciativa os srs. Antonio Pereira do Nascimento, Artur Batista Cavalcanti e José Inácio Carlos. Será realizada pomposa festa em honra de São Sebastião.

COOPERATIVISMO — Os operarios da "Société Cotonnière" estão interessados na fundação de sua Cooperativa de consumo. Sôbre o palpitante assunto, o jornalista Anatanael Luna publicou no ultimo numero de "Madeira Rubra" interessante artigo muito aplaudido nos meios proletários da Eucaliptolandia.

EXCLUSIVIDADE DE LINHA DE ONIBUS — De acordo com o art. 67, n.º XIX, da lei estadual n.º 445, de 3 de janeiro de 1949, a Camara Municipal do Moreno autorizou o Poder Executivo a contratar com a empresa "Auto-Viação União", dos srs. Gregório Gulde e José da Costa Lima, a exclusividade da linha de onibus Recife — Moreno, nas seguintes bases:

Prazo: dois anos;

Preço das passagens: Cr$ 4.00;

Abatimento para os escolares: 50%;

Horario (diariamente): Partida do Moreno: 5.30 — 6.45 — 7.30 — 10.00 — 12.00 — 14.30 — 16.00 — 17.30 e 19.30. Partida do Recife: 7.00 — 10.00 — 12.30 — 14.30 — 16.00 — 17.00 — 18.00 e 22.15.

Beneficiada que foi com a exclusividade de exploração de importante linha de onibus, cabe á "Auto-Viação União" segurar seus passageiros contra acidentes, a exemplo de sua congênere "Rodoviaria Caruaruense".

FERIADOS MUNICIPAIS — A Camara Municipal do Moreno considerou feriados municipais os dias 6 de janeiro, Corpo de Deus, 24 e 29 de junho, 2 de novembro e 8 de dezembro. Necessitando trabalhar no dia 6 do corrente, o estabelecimento fabril da Av. Dr. Sofrônio Portela solicitou e obteve da Prefeitura, a respectiva licença.

O QUE VAI PELA PREFEITURA — Estivemos no gabinete do prefeito Antonio Lemos Sobrinho, em busca de informações sôbre o seu plano de trabalho no corrente ano. O dinamico administrador, que se mostrava eufórico e respirava confiança por todos os póros, fez referência a vários melhoramentos novos para 1950. Forum, Cadeia, Ponte sobre a Tomada, Capela, escola e praça publica na "Vila John Tattersall", Chafarizes. Enfim, um mundo de novidades.

A' saida, arriscámos uma pergunta:

— E quanto á politica?

A resposta não se fez esperar:

— Não sou politico. Limito-me em trabalhar pelo bem desta terra, ao lado dos amigos de todos os partidos e de acordo com a fábrica. Faço questão fechada de não ser politico. E no dia em que me forçarem a perseguir A ou B, deixarei a Prefeitura, recolhendo-me á minha casa comercial, certo de haver unicamente praticado o bem e cumprido o meu dever.

SOCIAIS — Festejando a passagem do seu aniversario natalicio, o sr. Erasmo Feitosa, destacado elemento dos nossos circulos mundanos e esportivos, ofereceu recepção a um grupo de amigos. A reunião realizou-se no "Bar São João", na manhã de 1.º do corrente, saudando-o em nome dos presentes o diretor-responsavel de "Madeira Rubra".

"MADEIRA RUBRA" — Está circulando, com o sucesso dos numeros anteriores, o mensário local "Madeira Rubra". Publica ótimos trabalhos assinados por Alfredo Bandeira Junior, Milton Campelo, Uzai Canuto, Anatanael Luna, Moacir Campelo, Paulo Matos Zé-Orlando e Julia Alves Tabosa. Apresenta-se com papel de primeira qualidade, impressão nitida e magnifico serviço de "clicherie".

"CORREIO DE MORENO" — Completou seu 28.º aniversario de fundação, no dia 1.º do andante, o semanario local "Correio de Moreno", de propriedade da firma Silva & Vasconcelos. Comemorando o acontecimento, o velho hebdomadario eucaliptolandino circulou em edição especial de oito paginas, inserindo excelentes produções literarias e vasto noticiario.

FUTEBOL — Anuncia-se para o dia 15 do andante a nova visita do "Onze de Campo Grande Esporte Clube", a esta cidade. Tendo abatido aos "Diabos Rubros", por 3x2, num prélio onde os locais perderam numerosas oportunidades de registar tentos, o clube visitante foi desafiado pelo "Societé Esporte Clube", que se julga capacitado a levar de vencida o grêmio de Campo Grande. Fazemos votos no sentido de que o encontro inter-municipal do dia 15 se revista da mesma cordialidade, verificada na tarde de 18 de dezembro ultimo.

Moreno, janeiro, 1950.

J. Carneiro da Cunha

Cousas de Municipios

A primeira linotipo do interior

Onde funcionou a primeira tipografia do interior é um fato que desconhecemos. Permanece, hoje, no anonimato essa gloria da cidade que, em primeira mão, sentiu o ruido da impressora e o cheiro acre da tinta de impressão. Muitos jornais surgiram e desapareceram, nas cidades do interior, feitos pelos métodos os mais antiquados possiveis, na função um tanto heróica de disseminar notas e fatos.

Agora, aparece a primeira maquina de linotipo a funcionar no interior: precisamente em Nazaré-da-Mata, no jornal **Gazeta de Nazaré**. A noticia nos foi dada pelo correspondente do DIARIO, naquela cidade, e o fato merece ser realçado e posto á margem de um simples noticiário dos municipios.

Cremos que somente o espirito e a orientação católica poderiam aventurar-se a por em funcionamento, numa pequena cidade, uma maquina que muitas empresas, desta capital e de outros centros de maior movimento, ainda não o efetuaram.

Nazaré-da-Mata está, assim, de parabens pela iniciativa que evidencia um grande passo dado na arte de Guttemberg — **W. M. L.**

IOFOSCAL

O fortificante indicado para as criancas em idade escolar

ASSUNTANDO...

Zeno COVA

Era o dia 31 de dezembro de 1949. Eu vinha á janela de um trem da Great-Western. Estivera na cidade do RECIFE, a grande metropole de um Estado que vai perdendo a sua importancia na Federação brasileira. Via, mentalmente, a Avenida Guararapes, com os seus predios imponentes e as filas intermina de automoveis, para lá e para cá. Pensava nos edificios suntuosos da Faculdade de Direito, do Palacio da Justiça, do Palacio da Fazenda.

Meditava sobre aquele formigueiro humano, enchendo as ruas da grande cidade. Não esquecia a mocambaria miseravel em que definha toda uma população relegada ao abandono por uma sociedade, que tem o atrevimento de se qualificar de cristã. E ia olhando o interior desprezado do meu querido Pernambuco. Ali um cavalo magro montado por um velho esqueletico, que deu todas as suas energias para o bem-estar dos seus semelhantes, sem nada receber como compensação. Mais adiante, uma porção de meninos nus na frente de um casebre cheio de buracos nas paredes. Mais além um povoado de casas sujas, onde os porcos fochavam na lama. Homens no trabalho do campo, de roupas rasgadas. Um conjunto de pobreza numa terra abandonada.

E pensava que temos Governo, que temos Deputados, que temos altos funcionarios bem pagos para cuidar de tudo. E me lembrava que eles somente cuidam dos expedientes necessarios á manutenção da sua boa situação pessoal.

* * *

Considerava eu que iamos entrar no ano da realização das eleições. E tive a idéia de fazer daqui um apêlo aos que podem concorrer para que se dê um jeito a isso. Está demonstrado á sociedade que os nossos homens publicos não cuidam de assuntos serios. O seu tempo é todo empregado na solução de questiunculas de baixa politicagem.

Mas ha um grupo de homens do interior em condições de mudar o rumo das cousas em materia de politica e de administração. Homens que sentem, como eu, a injustiça com que são tratados os que trabalham e produzem. Homens que não acham justo se tire tudo do interior, em troca de discursos bonitos e promessas de melhores dias.

Tais homens são os que escolhem governadores e deputados. Dirijo-me, de medo especial, a estes: Francisco Figueira, de Garanhuns; José Abilio, de Bom Conselho; Miguel Calado, de Angelim; Francisco Heraclio, de Limoeiro; Pedro de Souza e José Vitor, de Caruaru; Severino Freire, de Arcoverde; Veremundo Soares, de Salgueiros; Francisco Romão, de Serrita; Manoel de Brito, de Pesqueira; Decio Valença, de São Bento do Una; Nelson Barbosa, de Surubim; José Albino Pimentel, de Goiana; Costa Azevedo, de Catende; Pedro Afonso, de Palmares.

Estão aí uns matutos (digo matutos, na significação de que conhecem as necessidades do mato), de real prestigio politico, uns mais outros menos, que poderiam fazer uma revolução politico-administrativa em nossa terra. Todos reunidos, esquecendo discussões tolas, compenetrados de que um elemento do PSD é muito parecido com um da UDN, que os programas partidarios são quase os mesmos, escolheriam para futuro governador do Estado um matuto capaz, que não soubesse fazer discursos bonitos, porém que soubesse mandar fazer estradas, cuidar do financiamento para aumentar a produção, que não fizesse perseguições por motivo politico, que não deixasse o nosso Estado transformado numa casa imensa de tavolagem, dando aos seus habitantes a convicção de que o melhor negocio do mundo é furtar os seus semelhantes com a roleta.

* * *

Eu acredito no ressurgimento de Pernambuco, com um governo de trabalho. Um governo de mais trabalho e menos discurso. De certo modo, justifico o vazio das realizações administrativas do governo atual.

O nosso culto governador, espírito brilhante, de esmerada educação, de quem os proprios adversarios louvam a elegancia e a "finesse d'esprit", é um homem desambientado. E se viu cercado de uma turma de aproveitadores, de politiqueiros baratos, de cidadãos que em terra verdadeiramente policiada viveriam às voltas com as autoridades, em lugar de estar orientando as cousas do governo.

E não tem aquela rispidez, às vezes necessaria, de um Agamenon, de um Etelvino, de um Costa Rêgo, de um Barata para repelir o pedido imoral de um correligionario, por exemplo, aquele que lhe sugeria fizesse em bacharel uma carta humilhante para poder ser nomado promotor.

Com um matuto honsto, conhecedor dos cabocios da aldeia, as cousas correriam diferente. Pensem direitinho em tudo isso, meus amigos matutos, fundem o PARTIDO DA GRANDEZA DE PERNAMBUCO (P. G. P.) e vamos sair do marasmo triste em que nos encontramos. Voltarei ao assunto, na proxima cronica.

Garanhuns, 2 de janeiro de 1950.

O interior em revista

J. L. FALCÃO

(Para o "D. P.")

Visita pastoral

AGUA PRETA — Está sendo esperado, aqui, no proximo dia 11 do corrente, o sr. dom Juvencio Brito, bispo diocesano de Garanhuns que vem realizar visita pastoral. Acompanhando s. excia. revma, deverão vir alguns sacerdotes redentoristas para pregarem as missões.

CINE-TABIRA

TABIRA — Foi motivo de geral alegria, para a população desta cidade, a recente inauguração do Cine-Tabira, de propriedade do sr. Valdemar Florentino de Souza. O ato foi festivo e teve numeroso comparecimento de pessoas de todas as classes sociais desta terra.

AGENCIA POSTAL-TE. LEGRAFICA

ESCADA — A noticia, amplamente divulgada de que a agencia postal-telegrafica desta cidade vai ser instalada em novo predio, dotado de melhores condições, causou aqui viva satisfação.

AMPLIFICADORA EM TA. CAIMBO'

SÃO CAITANO — Deverá inaugurar-se por estes dias, na prospera vila de Tacaimbó, antigo Antonio Olinto, uma amplificadora, que terá a direção do sr. Nestor Torres.

LUZ EM FERREIROS

TAMBE' — Foi muito festivo o ato inaugural do serviço de luz eletrica, realizado a 25 de dezembro, no povoado Ferreiros, deste município.

Estiveram presentes ao acontecimento numerosas pessoas gradas do município, assim como o monsenhor José Marques da Fonseca que procedeu a benção das instalações, produzindo, então, brilhante discurso, e o deputado Ferreira Lima, representante de Pernambuco na Camara Federal.

Após a solenidade, realizou-se um banquete oferecido aos ilustres convidados, havendo discursos pelo dr. Antonio Galvão, sr. José Campos Sobrinho e deputado Ferreira Lima.

ORÇAMENTO MUNICIPAL

TAMBE' — A Camara de Vereadores votou o orçamento para o exercicio de 1950, estimando a receita e fixando a despesa do município em Cr$ 600.000,00.

AMPLIFICADORA LOCAL

TAMBE' — Efetuou-se, a 31 de dezembro, a inauguração de uma amplificadora local que conta três projetores de som nos principais pontos da cidade. Este serviço está funcionando sob a direção do sr. Alberico Tavora.

FESTA DO PADROEIRO

AFOGADOS DA INGAZEIRA — Após solene novenario, que teve inicio a 23 de dezembro, realizou-se no dia de Ano Bom, a festa do Senhor Bom Jesus, padroeiro desta cidade, a qual foi muito concorrida.

CAMARA MUNICIPAL

GARANHUNS — No dia 1 do corrente, na igreja catedral, realizou-se a benção da imagem de Cristo para ser aposta no salão em que funciona a Camara de Vereadores do município.

O ato, que se revestiu de brilhantismo, teve a presença do governador Barbosa Lima e esposa, do dr. Luiz Guerra, prefeito e numerosas pessoas de nossa sociedade.

Em seguida, foi a imagem trasladada, processionalmente, para o edifício da Prefeitura onde o sr. bispo diocesano, dom Juvencio Brito proferiu, ao chegar, substancioso discurso, ofertando-a ao Legislativo garanhuense. Em nome da Camara, discursou, agradecendo, o sr. Raimundo Cavalcanti, seu presidente.

CULTURA CAFEEIRA

GARANHUNS — Os cafeicultores locais apreciaram e comentaram favoravelmente os conceitos emitidos pelo agronomo Rodrigo Tenorio, na entrevista concedida, há pouco, ao DIARIO DE PERNAMBUCO a proposito da cultura cafeeira no Estado.

Todos aguardam, com ansiedade, os conselhos prometidos pelo referido tecnico, através do conceituado orgão pernambucano, certos dos proveitos que disto resultarão para a restauração da agricultura cafeeira que, mesmo neste município, teve acentuado desenvolvimento.

EXPLOSIVOS DUPERIAL

FÁBRICA MUN. DE B. MANSA — GOIABAL ESTADO DO RIO

MARCA REGISTRADA — INDUSTRIA BRASILEIRA

EXPLOSIVOS INDUSTRIAIS

A BASE DE NITROGLICERINA PARA TODOS OS FINS

SEGURANÇA • QUALIDADE
EFICIÊNCIA • ECONOMIA

Cooperação Técnica Gratuita

•

INDÚSTRIAS QUÍMICAS BRASILEIRAS "DUPERIAL", S. A.

GERÊNCIA DE VENDAS — DEPARTAMENTO DE EXPLOSIVOS

Av. Graça Aranha, 333 - Caixa Postal, 710 — RIO DE JANEIRO

MATRIZ: SÃO PAULO

Av. Brigadeiro Tobias, 470 - 2.º - s/26 - Caixa Postal, 112-B

Recife: "Duperial" - Rua da Palma, 167 - Caixa Postal, 718

Ainda o prefácio á 6.ª edição, etc.

(Conclusão da 4ª. pagina)

paulista Alfredo Ellis Junior destaca que "antes do ouro, o Brasil era unicamente o Nordeste, isto é, se resumia na parte da Cidade do Salvador para o Norte", reconhece a necessidade de, em estudos de historia social de um conjunto como o brasileiro, buscarmos, sob criterio sociologico, as predominancias de fórma, de processo e de função de instituições, grupos e áreas para, sôbre essas predominancias, considerar-se o todo sem, entretanto, desprezarem-se as zonas ou os grupos e instituições de exceção. Os que confundem o criterio sociologico de estudo historico com o cronologico ou o corografico são os que mais têm acusado este ensaio de parcial e pretencioso. No que talvez tenham razão: mas não pelas razões a que se apegam.

Note-se ainda o fato de continuarem a lamentar os entusiastas mais fervorosos da "nobreza rural" no Brasil a falta de respeito com que, mais de uma vez, neste ensaio, são retratadas figuras tipicas da velha nobreza ou aristocracia brasileira ou traçados alguns dos seus habitos mais caracteristicos. O que atribuem ao "marxismo" ou ao "freudismo" do autor. Enquanto "marxistas" mais sectarios o acusam justamente do contrario: de "burguês", ou de "escriba do Capitalismo"; ou de ter feito apenas obra de neto ou descendente de senhores de engenho, sem coragem ou independencia para analisar e criticar os antepassados "feudais" ou "burgueses".

Em conclusão, destaque-se que apareceram nos ultimos anos trabalhos brasileiros, ou sôbre o Brasil, que, pela sua intima relação com o assunto versado neste ensaio, devem ser aqui destacados: o do professor Lynn Smith; **Brazil: People and Institutions** (Louisiana, 1946), o do sr. Julio Caro Baroja, **Los Pueblos del Norte de la Peninsula Ibérica (análisis historico-cultural)** (Madrid, 1943), os **Documentos sobre Expansão Portuguesa** (Lisboa, I, 1943, II, 1945, III, 1947), a **Historia Económica e Social da Expansão Portuguesa** (Lisboa I, 1947), o do sr. Wanderley de Pinho, **Um Engenho do Recôncavo** (Rio, 1947), o do professor Fernando de Azevedo, **Canaviais e Engenhos na Vida Politica do Brasil.** (Rio, 1949), os do sr. Alberto Ribeiro Lamego. **O Homem e o Brejo** (Rio, 1945), e **O Homem e a Guanabara** (Rio, 1948), o do sr. J. F. Almeida Prado, **A Bahia e as Capitanias do Centro do Brasil** (São Paulo, 1945), o do sr. José Antonio Gonsalves de Melo, neto, **Tempo dos Flamengos** (Rio, 1947), o do sr. Astolfo Serra, **A Balaiada** (Rio, 1945), o do sr. Arthur Reis, **Estadistas Portugueses na Amazônia** (Rio, 1948), o do sr. Nunes Pereira, **A Casa das Minas** (Rio, 1947), o do sr. Oliveira Viana, **Instituições Politicas Brasileiras** (Rio de Janeiro, 1949), o do sr. J. P. Leite Cordeiro, **São Paulo e a Invasão Holandesa do Brasil** (São Paulo, 1949), o do sr. Florestan Fernandes, **A Organização Social dos Tupinambás** (S. Paulo, s/d), o do sr. L. A. Costa Pinto, **Lutas de Familias no Brasil** (S. Paulo, 1949), o da sra. A. P. Canabrava, "A Influencia do Brasil no Fabrico de Açucar nas Antilhas Francesas e Inglesas no Meado do Século XVII", separata do **Anuario da Faculdade de Ciências Econômicas e Administrativas** (S. Paulo, 1947), o do professor Emilio Willems Cunha — **Tradição e Transição em uma Cultura do Brasil** (São Paulo, 1948), o do sr. M. Diegues Junior, **O Banguê nas Alagôas** (Rio, 1949), os estudos do professor Dante Costa, Josué de Castro e de outros nutricionistas sôbre o valor dos alimentos desde dias remotos ligados ao sistema patriarcal brasileiro de alimentação, como o cajú, os do professor Silva Mello e os do professor Castro Barreto sôbre população e alimentação no Brasil e os do sr. José Wasth Rodrigues sôbre a antiga construção civil no Brasil: **Documentario Arquitetônico** (São Paulo), 1944-1947).

PEÇAS CHEVROLET LEGÍTIMAS

Rua da Palma, 251

MESBLA

Caras de bronze

(Conclusão da 4ª pagina)

grúchos pesadelistas, seu papel limita-se a torpedear nomes. Nenhum lhe serve. Todos trazem a eiva de preferencia ou simpatia do Catete, isto é, todos fedem a sangue real.

O terrivel é que a maioria do PSD, em vez de reagir, de reagir com decisão, se deixa embalar no jogo dessa minoria, que, por agressiva e militante, o empolga, para reduzi-lo á massa informe, á carcassa sem vontade definida, que aí está.

Entretanto, quatro homens, quatro homens apenas dentro do PSD já poderiam ter liquidado esta situação de imprecisão, de sinuula em que se liquefaz o partido situacionista. Se os generais Dutra e Góis Monteiro, e os srs. Jobim e Valladares resolverem que o candidato com quem o PTB deve falar, precisa ser escolhido, em horas não em horas mas em minutos, esta candidatura estará feita e pendurada no cabeçalho dos jornais. O caso se resolve em dispôr-se a enfrentar a minoria negativista, que só tem alma para futricar, para mexericar, e nunca peito a-fim-de mandar um desafio ao Catete e provocá-lo á luta.

O primeiro capitulo a cumprir de um programa de ação imediato consiste em liquidar com os futricadores e os mexeriqueiros. Dessa fachina fôra até vergonhoso incumbirem-se membros do PSD com bordados de general, como o senador Góis Monteiro. Qualquer furriel do partido poderá dela desempenhar-se, falando no ouvido de individuos que roncam, enquanto o trunfo não é pau, quanto mais espada.

Concluida essa operação de limpeza do quartel, a escolha do candidato se fará sem maior oposição. O serviço de fachina dos mexeriqueiros impotentes, dentro do PSD, é o que deve preceder a tudo mais. E' o que importa. Concluido, a casa estará em ordem. Com um candidato seu, escolhido dentro de linhas de determinação, a tarefa do PSD estará facilitada cento por cento. Vai-se conversar com o PTB e, quem sabe?, até com as Madalenas udenistas, em outro tom de voz. A' quinta coluna cripto-comunista do PSD cumpre impôr-lhe silencio e côbro ás manobras, que visam desmoralizar o regime, para acreditar serviços junto ao Cominform.

Estamos a menos de 9 mêses da eleição. Não é possivel que se insiste em conversar, sem objetivo, ou com o objetivo celerado de atrapalhar, e os amigos da ordem constitucional se conservarem de braços cruzados, esperando que as instituições apodreçam. Olhem a cara dos malvados autores dessa proeza. São, dentro do PSD, as mesmas caras de bronze, que tentavam em 45 perder as esperanças dos democratas no renascimento da liberdade na Terra da Santa Cruz.

IOFOSCAL

ra as crianças em idade
O fortificante indicado pa
escolar

ATOS DO GOVERNO FEDERAL

RIO, 7 (Meridional) — O presidente da Republica assinou os seguintes decretos:

Na pasta da Justiça — Concedendo aposentadoria a Antonio Selistre de Campos, juiz substituto (Justiça dos Territorios).

Aposentando Joel Quaresma de Moura, no cargo de juiz substituto da 3ª. Seção Judiciaria do Territorio do Acre.

Na pasta da Fazenda — Nomeando, tesoureiro auxiliar (Alfandega do Rio Grande) padrão L, Jeronimo Camara e, interinamente, como substituto tesoureiro auxiliar (Recebedoria Federal de São Paulo), padrão M, Pascoal Milton Coccara.

Concedendo exoneração, de liquidante da firma Carl Zeiss Sociedade Otica Ltda., ao general Antonio de Freitas Brandão, nomeando para a mesma função o major João Caldas Rodrigues.

Transferindo, **ex-officio**, no interesse da administração, do DASP para a Fazenda, o escriturario classe F, Marina Fragoso de Oliveira.

Fazendo reverter á atividade no cargo da classe O da carreira de oficial administrativo o intendente, classe K, aposentado, Euzebio Bayler.

Dispensando de administrador da Mesa de Rendas de 2ª. Ordem de Canguaretama, R. G. do Sul, o oficial aduaneiro classe I, Manoel da Rocha Fagundes.

Na pasta da Agricultura — Promovendo, da classe N á classe O, os tecnologistas quimicos João Lucas Alipio Lobo, Simplicio Jaques de Morais e João Batista Campos Priva.

Nomeando oficiais administrativos classe K, os escriturarios Deodato Gomes Monteiro e Francisco Rodrigues de Magalhães.

Concedendo, a partir de 31-7-49, a gratificação de Cr$ ..... 6.000,00 anuais ao professor catedratico da Escola Nacional de Veterinaria Moacir Alves de Souza.

Na pasta das Relações Exteriores — Conferindo a Ordem Nacional do Cruzeiro do Sul, no grau de grão-cruz, ao sr. João Antonio de Bianchi, embaixador do Portugal no Brasil.

Removendo, **ex-officio**, no interesse da administração, os diplomatas Carlos Celso de Ouro Preto, da Embaixada no Chile para embaixador na França; e para a Secretaria de Estado, Abelardo Bretanha Bueno do Prado, da Legação na Austria, Carlos Maximiano de Figueiredo, da Legação na Finlandia, Heitor Lira, da Legação na Dinamarca, e Mario Costa Guimarães, da Embaixada na Grã Bretanha.

Nomeando, consul honorario em Norfolk, Armando Fleury de Barros; e consules privativos padrão M, Demetrio Ribeiro e Paulo Clemente Dutra.

Removendo, a pedido, os diplomatas Paulo Campos de Oliveira, do Consulado em Norfolk para consul em Baltimore, e Paulo de Oliveira Versiani Cunha, do Consulado em Norfolk para vice-consul em Baltimore.

Fazendo reverter á atividade o diplomata classe M, aposentado, Vitor Ferreira da Cunha.

Aposentando Lucio Schiavo, consul privativo classe M.

O presidente da Republica assinou decreto, transferindo á Prefeitura Municipal de Aniçuno a concessão para o aproveitamento progressivo de energia hidraulica, outorgada a Laudelino Batista Xavier, pelo decreto n. 18.963, de 20 de junho de 1945.

ACORDEONS — SANFONAS — GAITAS

Mais barato no Brasil, importados. — "Scandalli", "Soprani", "Hohner", etc. — desde Cr$ 1.500,00 (Botões ou Teclado-Piano). Temos de 12, 24, 32, 48, 60, 80, 96 e 120 baixos. Metodo gratis para estudar. Temos gaitas para boca. Peçam lista enviando Cr$ 3,00 para a resposta ao — MAIOR DEPOSITO — "Casa Acordeon" — Gustavo de Lacerda, 106 — Praça Tiradentes — Rio.

USINA CATENDE S. A.

Assembléia Geral Extraordinária

1.ª CONVOCAÇÃO

Convidamos os acionistas para uma reunião de Assembléia Geral Extraordinária, no dia 14 do corrente, às 10 horas, na séde social, á rua do Apolo n. 107, 1.º andar, afim de proceder-se a uma revisão nos Estatutos reformados em assembléia realizada no dia 16 de dezembro próximo passado.

Recife, 4 de janeiro de 1950

Antonio F. da Costa Azevedo
Superintendente Geral

Domingos da Costa Azevedo
Superintendente.

(7273)

DR. OSCAR COUTINHO, na impossibilidade de agradecer diretamente a todos os amigos que o visitaram durante sua moléstia, o faz por meio dêste, aproveitando a oportunidade para apresentar as suas despedidas por ter de embarcar nesta data para o sul do país.

Recife, 8 de Janeiro de 1950.

(47633)

ASPECTOS DO SURREALISMO

(Conclusão da última página)

separaveis da estrutura psiquica do homem.

Era sem duvida inevitavel que a atitude intelectual de André Breton fosse interpretada por certos espiritos religiosos de acôrdo com a conexão que julgaram reconhecer com os dados do misticismo.

Foi assim que na **Experience démoniaque**, o ex-seminarista Gengenbach, que durante a vida inteira oscilou entre a religião catolica e a doutrina surrealista, nos descreve, de um modo anedotico, as oscilações que lhe fizeram conceber, alternativamente, o surrealismo como o ultimo estado de uma ambição prometéica colorida de luciferanismo, e como um esforço sublime, mas sem esperança, para resolver as interrogações a que o Cristo deu as unicas respostas aceitaveis.

"O que desencadeou a raiva desesperada dos surrealistas, — escreveu êle, — os limites do Espaço, os limites do Tempo, e, sobretudo, êsse angustioso limite da Vida, a Morte, êle (o Cristo) ultrapassou facilmente".

• • •

Claude Mauriac, no ensaio que intitula **André Breton**, nos dá a sumula das meditações que lhe inspirou a obra do fundador do surrealismo. Todavia seu metodo que consiste em recordar, na obra de Breton, citações sem levar em conta a data, nem o contexto, e em classificá-las sob diversas rubricas (a Revolução, o Além, o Amor, etc.) parece ter levado o autor a conclusões por vezes arriscadas. Apresentar um poeta como um mistico que se ignora e que se contradiz, é menos interessante do que se êle tivesse feito um esforço para nos mostrar a progressão de um pensamento através dos seus estados sucessivos destacando a linha de força que não deixa de ligar os diversos pontos de apoio, na aparencia os mais inconciliaveis, que ela adota na sua marcha para uma estrela interior de que os criticos têm o dever de nos revelar a natureza e o brilho.

CONCURSO DE PAPAGAIOS

Conforme tem acontecido em anos anteriores, **Praieiro**, "Boletim dos Postos de Salvamento da Diretoria de Documentação e Cultura", promoverá, no dia 22 do corrente, ás 8 horas, na praia de Boa Viagem, em local ainda não determinado, um Concurso de Papagaios.

As inscrições para este certame continuam abertas, na Diretoria de Documentação e Cultura, Edificio Bancarios, 9.º andar, das 9 ás 12 e das 14 ás 17 horas, diariamente, com exceção dos sabados.

Varios premios serão oferecidos aos classificados no Concurso de Papagaios, cedidos por firmas comerciais de nossa praça, os quais serão anunciados oportunamente.

LIVROS E FOLHETOS

"MENSARIO BRASILEIRO DO TRABALHO"

Circulará no proximo dia 30 do corrente mês, mais uma revista sobre assuntos e problemas do Direito do Trabalho, sob a direção do advogado Moacir Cesar Baracho.

Conta já com o apoio intelectual de diversas figuras do setor juridico-trabalhista do país, como os drs. Eurico Chaves Filho e Armando Rabelo, do Tribunal Regional do Trabalho, profs. Arnobio Graça e Gentil Mendonça, da Faculdade de Direito do Recife e prof. Orlando Gomes, da Faculdade de Direito da Bahia.

Conterá secções de Doutrina, Jurisprudencia, Legislação, Informações e Consultas.

POSSANTE NAVIO ESPANHOL CHEGA A' BAHIA

CIDADE SALVADOR, 7 (Meridional) — Acha-se no porto da capital baiana o navio nacional **Monte Arguiale**, em viagem de experiencia. O navio é movido por um motor de 7 mil e 500 cavalos, o maior já construido na Espanha.

MORREU O ULTIMO DOS AFRICANOS DO BRASIL

FLORIANOPOLIS, 7 (Meridional) — Aos 115 anos de idade, faleceu, no distrito de S. Miguel, o velho Adão Julião da Silva. Era ele considerado o ultimo africano que ainda vivia no Brasil, sendo trazido ainda menino por um navio negreiro. Foi vendido três vezes, antes de obter a liberdade.

Noticias de Pernambuco, etc.

(Conclusão da 2ª pagina)

Chaves, Astrogildo Cavalcante de Araújo, Augusto Fernandes Maia, Carlos José de Almeida, Cleanto Coutinho, Clovis de Medeiros Ferreira Tavares, Edilson de Lucena, Edrizio Viana Rabelo, Egídio Silva Madruga, Espedito de Oliveira, Expedito Bandeira de Araújo, Gláucio Roland, Gerbasi Furtado, João Américo Pinto, João Cavalcanti Pessoa de Lima, José Guilherme Marques, José Souto Filho, Mauro Germéglio, Normando Rodrigues de Albuquerque, Onaldo Pereira de Queiroz, Tarciso Saúlo de Avelar, Valderez Pereira Brasil, Wiberto Aranha de Medeiros, Alberto Luiz do Rego Barros, Domingos Ramos da Mota Silveira Neto, Evanildo Coelho de Araújo, Gener de Almeida Alencar, Isaias Lopes da Silva, Jurandir de Araújo, Manuel Jurubeba de Sá, Rinaldo Meirr Lins, Alan Magalhães Costa, Givaldo Miranda Moura, Jurandir Pessoa de Araújo, Lourimar Clemenceau de Carvalho, Alfredo José Coelho dos Santos, Aluisio da Costa Guilde, Amauri José de Oliveira, Antônio Augusto da Possiúncula, Antônio Emmanuel Romeiro Pessoa, Avanir de Oliveira Melo, Carlos Alberto Clarlini Marinho de Souza, Carlos Eduardo Ferreira Pereira, Celson Bezerra, Cláudio Bezerra Bandeira de Melo, Cláudio Cabral Cavalcanti, Clóvis Souto Rocha, Daré Veiois, Demóstenes Lira Nogueira, Francisco Marques da Silva Mendes Filho, Francisco Oto Sihler, François Alberd La Roche, Gabriel Gouveia de Melo, Gerete Batista da Silva, Hermes da Costa Silva, Ilo Medeiros de Carvalho, Isnar Alves Tavares, João Batista Mendes Lacerda, João Carlos de Oliveira Gomes da Silva, João Pais de Araújo, José Alberto Campos da Silva, José Carlos Gonçalves, José Maria Cordeiro, José Rômulo Rodrigues, José Wilson Monteiro, Júlio Barroso de Carvalho, Luiz Alberto Gouveia de Melo, Mário Ribeiro Cacaes, Reginaldo Peixoto de Mélo, Rildege de Acioli Cavalcanti, Sérgio Maia de Farias, Wilson Diogo Fonteles, Wilson Sady, Esdras Cavalcanti Surugi, Fernando Gerald Mendes Cavalcanti, Geraldo Sarapião Calheiros, Nilson Pinheiro, Estélio Nobre Maia, Isaias Machado de Amorim, Aildo Rubens Flôres Barbosa, Alberto Coêlho Sarmento, Carlos Souza, Geraldo da Costa Medeiros, Hélio de Oliveira Ramires, Ivan Guy Calheiros Lopes, Jorge da Costa Medeiros, Luiz Alberto Machado Ramalho de Azevedo, Milton Vanderlei, Péricles Pires Guimarães, Valter Tenório Pontes.

Anuncios classificados

Ofertas pelo reembolso postal

ARTIGOS DIVERSOS

ENSINO SEM EXPLICADOR

Pelo NOVO METODO DE CORTE "VOGUE", para alta Costura, com 365 figurinos, amplas ilustrações sobre a fazenda, e ricamente encadernado por Cr$ 125,00. ESQUADRO numerado "VOGUE", curvo, com escalas de busto, ombros e costas Cr$ 40,00. SUPLEMENTO ILUSTRADO "VOGUE" com mapas e tabelas de medidas Cr$ 25,00. Pedidos pelo reembolso postal para Rio Claro, Rua 6 n. 1322, Caixa Postal 132, Companhia Paulista, Est. de S. Paulo. Matricule-se no Curso por Correspondencia da ESCOLA DE CORTE E COSTURA DE S. PAULO. Em 5 meses uma perfeita modista. Cursos de Cortadeira técnica com diploma de contra-mestre ou nos Cursos Especializados com diploma de Professora. Para ensino da Arte e Modas, solicite-nos prospectos.

Cursos especializados para ALFAIATES, pelos modernos Metodos de Corte "Vogue". Ouça 2s 3as. e 6as., das 9,30 às 9,45, na Radio Nacional, em ondas curtas e longas, o programa dos Metodos de Corte "Vogue".

OSVALDO — Leiloeiro Oficial

PRIMOROSO E GRANDE LEILÃO

TERÇA-FEIRA, 10 DO CORRENTE — ÁS 3 HORAS DA TARDE

NOS VASTOS SALÕES DA AGENCIA OSVALDO, A RUA DA AURORA, 65

TUDO VERDADEIRAMENTE AO CORRER DO MARTELO

DORMITORIOS; SALAS DE JANTAR; LUXUOSOS GRUPOS ESTOFADOS, PARA SALA DE VISITAS; GRANDE VARIEDADE DE MOBILIARIOS AVULSOS; RECEPTORES DE RADIO; BICICLETA; BALANÇA "FELIZOLA"; REFRIGERADOR; MIUDEZAS FINAS E UM POSSANTE AMPLIFICADOR "PHILLIPS HOLANDES, DE 45 WTS., EQUIPADO COM AUTO-FALANTE, AMPLIADOR DE SOM, MICROFONE DINAMICO E "PICK-UP" "THORENS".

O 2.º GRANDE LEILÃO DO ANO!

AOS SENHORES AUTOMOBILISTAS!

Os postos de lavagem e lubrificação, tendo em vista o alto custo do material importado para os seus serviços e levando em consideração as reivindicações de salários sempre constantes, provenientes do encarecimento da vida, vêm de público apresentar á classe automobilistica, sua nova tabela de preços, a qual entrará em vigor, amanhã dia 9.

Esperamos que o público automobilistico considere as dificuldades que tivemos até o momento, em conservar a tabela anterior, tabela esta de oito anos atrás, e que infelizmente não mais poderiamos mantê-la.

TABELA DE PREÇOS DE LAVAGENS E LUBRIFICAÇÕES

ESPECIFICAÇÃO DE SERVIÇOS	Carro de passeio	Caminhão Comum até 4 tons.	Caminhão Gigante	Omnibus comum	Omnibus gigante	Motocicletas
Lavagem simples	30,00	60,00	80,00	80,00	100,00	15,00
Lavagem simples com motor	40,00	70,00	90,00	90,00	110,00	
Lavagem com banho a óleo	40,00	80,00	100,00	100,00	120,00	20,00
Lavagem com banho a óleo e motor	50,00	90,00	110,00	110,00	130,00	
Lavagem simples com lubrificação	50,00	80,00	100,00	100,00	120,00	25,00
Lavagem com lubrificação e óleo	65,00	90,00	120,00	120,00	140,00	
Lav. lub. óleo e motor (GERAL)	70,00	100,00	130,00	130,00	150,00	30,00
Serviços individuais						
LUBRIFICAÇÃO	30,00	40,00	50,00	50,00	50,00	15,00
Lav. do motor — Sem responsabilidade da parte elétrica	15,00	15,00	15,00	15,00	15,00	
Banho a óleo	25,00	30,00	45,00	45,00	45,00	10,00
Lavagem de carrosserie	15,00	15,00	20,00	25,00	30,00	
Lavagem de faixa branca	5,00					

NOTE BEM: — Os preços de serviços para JEEPS e CAMINHONETES DE CARROSSERIE DE AÇO, obedecem os preços para carros de passeio.

Concordaram e assinaram a nova tabela os seguintes postos:

SAEL — REX — PAN-AM (Fonseca) — SÃO CRISTOVAM — INTERNACIONAL — RECIFE — GARAGE CENTRAL — SÃO GERALDO — N. S. DA PENHA — STUDEBAKER — SÃO SEBASTIÃO — OLINDA — TEXACO (João de Barros) — ESSO (João de Barros) — TEXACO (Olinda) e COOP. PROP. DE VEICULOS DE PERNAMBUCO.

(7285)

LEILÃO JUDICIAL -- PELO MÁRIO PEDROSA

PORTEIRO DOS AUDITÓRIOS

Na quinta-feira, 12 de janeiro de 1950 por mandado do Exmo. Dr. Juiz da 7.ª Vara em evercício da 13.ª Vara Civel, venda em leilão público no dia 12 de janeiro vindouro, às 15 horas, no segundo andar do Palácio da Justiça — sala 42, o prédio de alvenaria, situado a Avenida 17 de Agosto, freguesia do Poço, desta cidade, sob n.º 1403, no terreno próprio, murado, medindo de frente 20 metros e de fundo vai à rua Paranaguá, tendo no muro de frente, gradil e um portão de ferro, com 1 porta e 4 janelas de frente, portas e janelas laterais, um gabinete, 2 salas, 5 quartos internos, copa, cozinha, dispensa, terraço, 2 quartos externos, banheiro, quarto sanitário, um sotão sbre a cozinha com janelas dividido em duas salas, quintal murado, avaliado em duzentos mil cruzeiros (Cr$ 200.000,00), nos autos do Inventário dos bens de casal desquitado, Jorge Portela e D. Leticia Torreão Portela, que se processa no 2.º Cartório de Casamentos. Vai a leilão pelo maior lance oferecido, caução de 20%.

DIA 12 DE JANEIRO DE 1950

SENHORES CAPITALISTAS APROVEITEM A OPORTUNIDADE

(7287)

TELEGRAMAS RETIDOS

Acham-se retidos, nos Correios e Telegrafos, telegramas para as seguintes pessoas: José Ambrosio Silva — João Miranda Silva — J. A. Passarinho — José Cavalcanti — Luiz Cantuaria — Manoel Bezerra — Maria José Pereira — Ozena Santos Leal — Otacilio Silva — Otavio Santos — Reinaldo Barros — Raul Macedo Costa — Severino Bezerra Silva — Palmira Santos — Dorcila Seabra — João Cavalcanti — Sabina Moreira — Rui Cavalcanti — José Feitosa — José Mendonça — Euridice Barros — Antonio Aquino Melo — Albertina Veloso Fonseca — Silvestre Carvalho Mendonça 71 — Julia Lopes — Maria Santos — José Alexandre da Costa — Assis Andrade — José Gomes da Silva — Antonio Pinto — Dr. Expedito Lessa — Dr. Barros, Henrique Dias 208 — Teofila Gomes — Angelica Silva — Dr. Arlindo Silveira — Antonio, Comendador Morais 37 — Adelino Cavalcanti — Dr. Antonio Coelho — Josino Paulino de Andrade — Regina Coelho — Ananto Moura — Ciunne — Eletrofrivor — Maravilhas — Pisadama — Radior

DIRETORIA DE DOCUMENTAÇAO E CULTURA

A Biblioteca da Discoteca Publica Municipal, durante o mês de dezembro do ano proximo passado emprestou vinte livros em português, um em inglês e oito em espanhol, todos eles de assuntos gerais sobre musica.

O movimento de consulta deu o seguinte resultado: 36 obras em português, 3 em francês, 24 em inglês, 1 em alemão, 1 em italiano, 22 em espanhol, sobre os seguintes assuntos: obras gerais de musica, teoria e tecnica, musica dramatica e teatral, musica sacra, musica vocal, musica instrumental, instrumentos de teclado, ballet e dansas.

Cinco periodicos foram doados á Biblioteca durante o mês de dezembro, havendo sido multadas quatro pessoas.

Repartições Federais

D. R. DOS CORREIOS E TELEGRAFOS

A Diretoria Regional dos Correios e Telegrafos deste Estado, torna publico que se encontra fechada, provisoriamente, a agencia postal de Ruzsinha, e que a correspondencia endereçada áquela localidade, será encaminhada para a agencia de Gravatá.

Djalma

Quarta-feira, 11 de Janeiro de 1950
Ás 15 horas

LEILÃO JUDICIAL

Executivo contra Nicanor de Souza Gouveia

Na Agencia:
Rua Conde da Boa Vista, 157
Constando de: Uma Serra de recorte do fabricante "Tanco" n. 50968, com motor conjugado "Delco Motor" de 1 H.P. em perfeito estado. Avaliado por Dez mil cruzeiros (Cr$ 10.000,00).
Djalma Eusebio Simões, leiloeiro oficial cumprindo o mandado assinado pelo Exmo. Snr. Dr. Juiz de Direito dos Feitos da Fazenda Nacional, venderá o bem movel no dia, hora e local acima mencionados.
CAUÇÃO 20%
NOTA — Poderá ser examinada na Agencia do Leiloeiro. Caução 20%

Djalma

AO CORRER DO MARTELO
Quarta-feira, 11 de Janeiro
As 15 horas

LEILÃO DE MOVEIS

NA AGENCIA DJALMA
RUA CONDE DA BOA VISTA N. 157

Modernos mobiliarios de imbuia, Sala de jantar de imbuia c/12 peças. Grupos, Roupeiros, Dormitorio laqueado para criança, Sala de jantar de peroba, guarnecida de cristais e marmores, Moveis avulsos, Louças, Aluminios, Cristais, Miudezas, Jaula com dois grandes Macacos, Aquario, Ferramentas para Marceneiros, Lote de livros Franceses, Ferramentas para Jardim, 500 volumes L'Illustration (Francesa), Pinhas de louça do Porto, Bureau, Guarda-roupas com espelho, Vimes, Tintas, Refrigerador GE no estado, Maquina de escrever, Guarda-comida, Camas Patente, Cadeiras, Mesas, etc. etc.
Descrição detalhada na Quarta-feira
ATENÇÃO — Rigorosamente ao Correr do Martelo
Agencia de Leilões Djalma
Rua Conde da Boa Vista n. 157 — Fone 3059

Associações

61.° ANIVERSARIO DO CLUBE VASSOURINHAS

..Em comemoração ao 61.° aniversario de fundação do **Clube Carnavalesco Misto Vassourinhas**, realizou-se, ante-ontem, em sua sede, á rua das Calçadas, uma animada **matinée** infantil, com a participação do orfeon da Escola Alfredo Pio, mantida pelo bloco **Sem Rival**.

Em seguida, com a presença de numerosas comissões de associações congeneres e representantes da imprensa, foi levada a efeito, ás 19 horas, uma sessão magna, que foi presidida pelo socio mais antigo do clube, sr. José Ramos Ferreira.

Usaram da palavra diversos oradores.

Um bem organizado "show" completo no programa festivo do dia 6, que agradou a todos os presentes.

Ontem, houve um baile"v

A's 22 horas de ontem teve inicio o anunciado baile comemorativo, que se prolongou até pela madrugada de hoje.

Hoje, á tarde e á noite, encerramento das solenidades, serão realizadas reuniões dansantes, que prometem a maior animação.

CENTRO DE ESTUDOS DO SANATORIO OTAVIO DE FREITAS

Realizar-se-á, no proximo dia 11, a primeira reunião anual deste Centro, na qual tomará posse a diretoria eleita para dirigir os destinos do mesmo, no exercicio de 1950.

A diretoria eleita ficou assim constituida: presidente, Renato Ribeiro; vice, Newton Lopes; 1.° secretario, José Cavalcanti; 2.° secretario, James E. Dobbin Jr.; tesoureiro, Abraão Zeverucha; bibliotecario, Manoel Medeiros.

Após a posse da nova diretoria, o prof. Bezerra Coutinho, catedratico de Patologia Geral da Faculdade de Medicina do Recife, especialmente convidado, fará uma palestra sobre **Antibioticos**, sendo apresentado pelo dr. Herodoto P. Ramos, diretor do Sanatorio.

A palestra do prof. Bezerra Coutinho, que está despertando o mais vivo interesse no meio medico local, terá inicio ás 9 horas.

ASSOCIAÇAO DOS EX-ALUNOS DA ESCOLA RUI BARBOSA

Sob a presidencia de honra do sr. Alvaro de Brito Matos Vieira, essa Associação realizará, hoje, ás 9 horas, no salão de reuniões do Monte Pio Popular Pernambucano, á rua Tobias Barreto n. 210, sua primeira sessão ordinaria deste ano.

Haverá posse da nova diretoria dessa entidade, para o periodo administrtivo de 1950/51.

SIND. DO COMERCIO DE VENDEDORES AMBULANTES DO RECIFE

Reliza-se, hoje, ás 15 horas, uma sessão de assembléia geral extraordinaria do Sindicato de Comercio de Vendedores Ambulantes do Recife, afim de tratar de assuntos de interesse da entidade.

SOCIEDADE PROPAGADORA DE INSTRUÇAO PUBLICA

O presidente da Sociedade Propagadora de Instrução Publica está convidando os socios para uma assembléia geral extraordinaria afim de continuar os estudos da reforma do Regulamento do Ginasio Pinto Junior, de modificações nos estatutos da Sociedade e tratar de outros assuntos de interesse social.

A assembléia reunir-se-á ás 13 horas de amanhã, no Ginasio Pinto Junior. Não havendo numero legal, haverá 2.ª convocação, ás 14 horas do mesmo dia.

ASSOCIAÇÃO COMERCIAL

Realizam-se, hoje, ás 14 horas, as eleições para a nova diretoria da Associação Comercial de Pernambuco. Para o pleito estão sendo convocados todos associados em gozo dos seus direitos.

PLANTAO DE FARMACIAS

De acordo com a tabela aprovada pelo Departamento de Saude Publica, estarão de plantão, hoje, as seguintes farmacias:

Sto. Antonio — Vitoria e Minerva; Boa Vista — Santa Cruz; S. José — Imperial e N. Sra. da Penha; Soledade — Roial; Capunga — Capunga; Afogados — Remedios; Areias — Estancia; Barro — Central; Pina — Pina; Tegipió — N. Sra. do Pilar; Casa Amarela — Vera Cruz; Tamarineira — Oriente; Madalena — S. Filho; Zumby — Ipanema e Caldas; Iputinga — N. Sra. do Carmo; Cordeiro — Cordeiro; Caxangá — Sanitaria; Hipodromo — Ferreira; Campo Grande — J. Lobo; Peixinhos S. Roque; Encruzilhada — Andrade; Arruda — Arruda; Agua Fria — Profetora; Fundão — Modelo; Pombal — Lobo; Santo Amaro — Santo Amaro.

— Incorrerá em pena de multa a farmacia que funcionar em dia de domingo sem que esteja incluida na tabela de plantões

DJALMA

Quarta-feira, 11 de Janeiro de 1950
Ás 15 horas

LEILÃO JUDICIAL

Espolio de Salustiano Fran

numeros 443 e 463 — medindo 11 metros de frente, por cisco de Souza e sua mulher

Joana Francisca de Souza

Na Agencia

Rua Conde da Boa Vista, 157

Constando de: Dominio util do terreno situado a Rua desta cidade, entre as casas de Franklim Tavora em Campo Grande, freguezia das Graças, 70 metros de fundos, tendo no mesmo um mocambo em ruina pertencente a terceiro Avaliado pela quantia de Quinze mil cruzeiros ..... (Cr$ 15.000,00).

Djalma Eusebio Simões, leiloeiro oficial cumprindo o mandado do Exmo Snr. Dr. Juiz de Direito dos Feitos da Fazenda do Estado venderá no dia, hora e local acima mencionados o bem imovel pertencente ao referido Espolio.

CAUÇÃO 20%

Djalma Quarta-feira, 18 de Janeiro de 1950
Ás 15 horas

Leilão Judicial

Espolio de Dr. Antonio Batista Alves de Souza
Na Agencia Rua Conde da Boa Vista n. 157

Constando de: Um Predio numero duzentos e noventa e sete (297), sita á Rua da Concordia, freguezia de Santo Antonio, nesta Cidade de Recife, edificado em terreno proprio e uma pequena parte Dominio da União (Terreno de Marinha) de três pavimentos, tendo no primeiro pavimento terreo, duas portas e uma janela, pizo de cimento, escada interna, corredor, com doze quartos internos e uma área descoberta, dezesseis quartos externos, dois banheiros e dois quartos sanitarios. No segundo pavimento tem uma porta com varanda de alvenaria e duas janelas de frente, com duas salas, copa e cozinha, e cinco quartos. Ttrceiro pavimento tem três janelas de frente, com uma sala, sete quartos e um quarto sanitario, medindo dito Predio, 7 metros e 40 centimetros de frente por 20 metros de fundos afora as dependencias. AVALIADO EM QUATROCENTOS MIL CRUZEIROS (CR$ 400.000,00).

DJALMA EUSEBIO SIMÕES, leiloeiro oficial, cumprindo o mandado do Exmo. Snr. Dr. Juiz de Direito de Orfãos, Interditos e menores, nesta cidade de Recife, Capital do Estado de Pernambuco, venderá o imovel no dia, hora e local acima mencionados.

— CAUÇAO 20% —

CASA BANCARIA
MAGALHAES, FRANCO & CIA. LTDA.

CAPITAL REALIZADO .. .. .. CR$ 3.000.000,00 — RESERVAS .. .. CR$ 1.432.987,60

MATRIZ — CARTA PATENTE N.° 1 291 DE 16/2/1949 — FILIAL — CARTA PATENTE N.° 1 302 DE 16/3/1949

FAZ TODAS AS OPERAÇOES DO RAMO BANCARIO

COMPRA E VENDE CAMBIO, SACANDO SOBRE TODAS AS PARTES DO MUNDO

BALANÇO DA MATRIZ E FILIAL DE CAMPINA GRANDE, EM 31 DE DEZEMBRO DE 1949

— ATIVO —

		Cr.$	Cr.$
A — DISPONIVEL			
CAIXA			
Em moéda corrente		7.237.991,86	
Em depósito no Banco do Brasil		9.021.737,00	
Em depósito à ordem da Sup. da Moeda e do Crédito		2.702.134,70	
Em outras espécies		5.103,20	18.966.966,70
B — REALIZAVEL			
Letras do Tesouro Nacional		161.240,00	
Empréstimos em C/Corrente ..	16.202.245,20		
Titulos Descontados	65.450.761,90		
Agências no País	29.201.907,50		
Correspondentes no País	2.840.818,00		
Correspondentes no Exterior ..	6.075,20		
Outros valores em moeda estrangeira	35.374,20		
Outros créditos	228.413,90	114.047.595,90	
Imóveis		5.000.000,00	
Titulos e valores mobiliários: Apólices e obrigações Federais ..	937.543,90	937.543,90	120.146.379,80
C — IMOBILIZADO			
Edificios de uso do Banco	3.285.000,00		
Móveis e Utensilios	394.733,60		
Material de Expediente	76.763,90		
Instalações	8.735,90		3.763.233,40
D — RESULTADOS PENDENTES			
E — CONTAS DE COMPENSAÇAO			
Valores em garantia		17.381.925,60	
Valores em custódia		625.205,10	
Titulos a receber de C/Alheia		12.617.207,60	
Outras contas		25.103,20	30.649.441,50
		Cr$	173.526.021,40

— PASSIVO —

	Cr.$	Cr.$	Cr.$
F — NÃO EXIGIVEL			
Capital	3.000.000,00	3.000.000,00	
Fundo de reserva legal		479.358,60	
Fundo de previsão		753.529,00	
Outras reservas (Para amortização de Edificios)		200.000,00	4.432.887,60
G — EXIGIVEL			
DEPOSITOS			
à vista e a curto prazo:			
em C/C Sem Limite	11.390.922,70		
em C/C Limitadas	58.260.813,60		
em C/C Sem Juros	3.343.797,40		
em C/C de Aviso	2.172.955,40		
Outros depósitos	1.451.500,60	76.619.989,70	
a prazo: de diversos: a prazo fixo	30.440.746,30	30.440.746,30	
		107.060.736,00	
OUTRAS RESPONSABILIDADES			
Letras a Pagar	47.857,30		
Agências no País	29.281.629,20		
Correspondentes no País	1.882.332,20		
Correspondentes no Exterior ..	4.413,50		
Ordens de pagamento e outros créditos	166.724,10	31.382.956,30	138.443.692,30
H — RESULTADOS PENDENTES			
I — CONTAS DE COMPENSAÇAO			
Depositantes de valores em gar. e em custódia ..		18.007.130,70	
Depositantes de titulos em cobrança do País	12.617.207,60	12.617.207,60	
Outras contas		25.103,20	30.649.441,50
		Cr$	173.526.021,40

Recife, 5 de Janeiro de 1950.

LUIZ CABRAL DE VASCONCELOS FILHO
Contador Registrado — DEC. 50.201 CRC. 171

CASA BANCARIA
MAGALHAES, FRANCO & CIA. LTDA.

Eduardo Maia Franco p. p.
Manoel Gomes Soares

DEMONSTRAÇÃO DA CONTA "LUCROS & PERDAS" EM 31 DE DEZEMBRO DE 1949

— DEBITO —

DESPESAS GERAIS e Encargos demonstrados pelas seguintes contas:		
Alugueres, Anuncios, Benfeitorias, Contribuição Bancária, Contribuição para o Instituto dos Bancários, Encargos e Gratificações ao Pessoal, Impostos, Impressos, Material de Escritório, Estampilhas & Portes, Pró-labore dos Sócios, Prejuizos Diversos, Sêlos Forenses, Subscrições, Telegramas, Telefones, Vencimentos, Viagens, Juros e Comissões aos Correspondentes	Cr$	5.864.097,20
Juros aos Depositantes	Cr$	6.311.533,20
FUNDO DE RESERVA		
Transferido para esta conta, 10% sôbre os Lucros liquidos	Cr$	62.896,90
GASTOS DE INSTALAÇAO		
Amortização de 10% nesta conta	Cr$	748,50
MOVEIS & UTENSILIOS		
Idem, idem, idem	Cr$	44.257,00
FUNDO DE PREVISÃO		
Transferido para esta conta	Cr$	521.157,30
	Cr$	12.804.589,10

— CREDITO —

LUCROS verificados no exercicio de 1949, provenientes de Comissões, juros e resultados na Compra e Venda de Titulos e Valores	Cr$ 12.804.589,10
	Cr$ 12.804.589,10

Recife, 5 de janeiro de 1950

LUIZ CABRAL DE VASCONCELOS FILHO
Contador registrado n.° 50.201 — D.E.C.
171 — C.R.C.

CASA BANCARIA
MAGALHAES, FRANCO & CIA. LTDA.

EDUARDO MAIA FRANCO p.p.
MANUEL GOMES SOARES

DADOS ESTATISTICOS

— SOMAS DE BALANCETES —

(Em milhares de Cruzeiros)

1939	1940	1941	1942	1943	1944	1945	1946	1947	1948	1949
6.972	18.941	30.724	44.519	42.147	90.620	116.168	131.541	132.[illegible]	166.024	173.526

ESPIRITISMO

UNIAO ESPIRITA DE PERNAMBUCO

Realizam-se, hoje, ás 18 e 19 horas, respectivamente, as reuniões de diretoria e Conselho de Representantes da União Espirita de Pernambuco, á rua 2 de Janeiro n. 375, no Sitio do Cardoso.

O presidente está encarecendo o comparecimento de todos os delegados credenciados, bem como de diretores em exercicio.

Na proxima quinta-feira, ás 19.30, realizar-se-á uma reunião de estudos doutrinarios, devendo ser comentado um trecho de **Evangelho, segundo o Espiritismo.**

IGREJA JOANA D'ARC

Realiza-se, hoje, ás 16 horas, na Igreja Espirita Joana D'arc, á rua 2 de Janeiro n. 375, no Sitio do Cardoso, uma reunião doutrinaria, a cargo do nucleo feminino da Igreja. Será comentado um trecho do **Evangelho, segundo o Espiritismo.**

A's 17 horas, haverá uma reunião da diretoria da Igreja, devendo comparecer todos os membros em exercicio.

NUCLEO DE EDUCAÇAO OLINDINA RIBEIRO

Realiza-se, hoje, ás 17 horas, uma reunião doutrinária, no Nucleo de Educação Espirita Olindina Ribeiro, á rua Tomaz Ribeiro n. 98, em Beberibe, devendo ser comentado um trecho do **Evangelho, segundo o Espiritismo.**

GRUPO ESPIRITA REGENERAÇÃO

Na proxima quarta-feira, ás 19.30, á rua Vidal de Negreiros n. 66-1.° andar, servirá de lição, nesse Grupo, o 2.° capitulo do **Evangelho, segundo o Espiritismo** e do **Livro dos Espiritos.**

Preencherá a hora regulamentar o sr. José Lins de Araujo, diretor do Abrigo á Velhice Bezerra de Menezes, que fará uma palestra doutrinaria.

ESCOLA ESPIRITA MARIA DE NAZARE'

Nessa Escola, realiza-se, hoje, ás 19 horas, uma sessão solene para posse da nova diretoria eleita recentemente.

CENTRO UNIAO DOS ESPIRITAS

Amanhã, ás 20 horas, á rua da Palma n. 583, será estudado o 1.° capitulo do **Evangelho, segundo o Espiritismo** e do **Livro dos Espiritos**, de Allan Kardec.

A palestra da noite está confiada ao dr. João Batista.

INSTITUTO ALLAN KARDEC

Realizar-se-á, hoje, ás 15.30, uma palestra a cargo do sr. Bartolomeu Macieira, sobre **Espiritismo e Espiritistas.**

TABERNACULO ESPIRITA APOSTOLO DE CRISTO

O Departamento de Assistencia Social dessa associação visitará, hoje, ás 15 horas, os indigentes do Hospital Santo Amaro, distribuindo merendas.

A' noite, a diretoria irá á Escola Espirita Maria de Nazaré.

Amanhã, usará da palavra o sr. Elias Sobreira.

POSTA RESTANTE DO "DIARIO DE PERNAMBUCO"

Na Posta Restante deste jornal ha cartas para as seguintes pessoas:

A — A. E. C., Alegria, Amelia Lins Belo, A. P. B.
C — Companhia de Petroleo,
H — Hermogenes Carvalho.
I — Inah Belo.
J — José Armando Teixeira, José Lopes de Melo.
L — Longa Pratica.
M — M. G. B., M. D. S.
N — Nogueira.
P — Paula Lopes (corretor geral).
V — Vendedor.
— Telegramas para Zepedro.
— Documentos dos srs. Osman Silveira e Oscar João da Silva. 4 chaveiros.

ARTES E ARTISTAS

DISCOTECA PUBLICA MUNICIPAL

A Diretoria de Documentação e Cultura torna publico que, a partir do dia 10 ao dia 31 do corrente, não funcionarão a Sala de Leitura e as Cabines da Discoteca Publica Municipal, para efeito de catalogação dos livros e discos da referida Discoteca, funcionando, no entanto, o auditorio com programas semanais, aos sabados como é de costume.

EXPOSIÇÃO DE LEQUES

Com o patrocinio e organização da Diretoria de Documentação e Cultura, o pintor Abelardo Rodrigues vai expôr uma coleção de leques antigos, numa das vitrinas gentilmente cedidas pela Casa Sloper.

A referida exposição será inaugurada no proximo dia 13, ás 16 horas, devendo encerrar-se no dia 20 do corrente.

SARITA RADZANOWICZ

No dia 14 do corrente, no Circulo Catolico do Recife, a cantora Sarita Radzanowicz dará um recital, em beneficio da conclusão das obras da Escola Pio XI.

Os ingressos, para esse recital, podem ser encontrados em mãos do bilheteiro Jorge Caldas, na Joalheria Cruzeiro, á rua Nova n. 290.

DJALMA

Quarta-feira, 11 de Janeiro de 1950
Ás 15 horas

LEILÃO JUDICIAL

Ação Executiva que as INDUSTRIAS REUNIDAS F. MATARAZZO move contra A. M. LINS

Na Agencia
Rua Conde da Boa Vista, 157
Constante de: Um Automovel (Auto Transporte) marca "Studbaker" motor numero E. U 53975 modelo 1929 com capacidade para 17 passageiros, chapa n. 7.783. Avaliado por Dez Mil Cruzeiros ..... (Cr$ 10.000,00).
Djalma Eusebio Simões, leiloeiro oficial cumprindo o mandado assinado pelo Exmo. Snr. Dr. Juiz de Direito da Decima Vara Civel da Comarca do Recife, Capital do Estado de Pernambuco, venderá o bem movel no dia, hora e local acima mencionado. Caução 20%

Em Primeira Linha Ainda o Capital Privado

Discute o Congresso americano o programa de ajuda ás regiões pouco desenvolvidas

RIO, janeiro — Segundo revelam circulos bem informados do Congresso norte-americano, o Executivo concede uma alta prioridade ao Ponto IV do presidente Truman na agenda dos assuntos a serem debatidos na próxima sessão legislativa. Tal noticia surge exatamente na época em que se realizam conversações extra-oficiais em Washington, visando a elaboração de um projeto de lei sobre a questão, com o qual estaria de acordo a maioria bi-partidária do Congresso. A perspectiva resultante dessas conversações é a de uma revisão fundamental da medida proposta na ultima sessão legislativa, quando, por carencia de tempo e pela pressão de problemas mais urgentes, a proposta não foi suficientemente debatida.

O projeto ora sendo considerado denomina-se "Ponto IV" e dispõe sobre o auxilio a ser prestado ás regiões sub-desenvolvidas na forma de assistencia técnica e empréstimos. Sua concretização requer dois atos do Congresso, uma lei mestra, autorizando o programa de assistencia como uma questão de politica e uma medida suplementar permitindo que o Banco de Exportação e Importação garanta os empréstimos particulares ao exterior. Essa ultima medida foi aprovada na sessão passada pelos Comités de Moeda e Assuntos Bancários, das duas casas do Legislativo, ao passo que o projeto principal não foi debatido por comités.

A proposta apresentada em julho passado foi criticada especialmente pela corrente republicana, porem alguns deputados democratas qualificaram como muito geral. Não determinava uma forma especifica de administração, dentro do Departamento de Estado, para supervisionar o programa, carecendo, outrossim, de padrões ou restrições quanto ás regiões a serem beneficiadas.

O senador republicano Leverett Saltonstall propôs um substitutivo estipulando a criação de uma Administração do Desenvolvimento Econômico Exterior, para orientar o programa, sob a chefia de uma pessoa designada pelo presidente e cuja nomeação fosse sujeita á confirmação do Senado. Alem disso, seria estabelecida uma série de requisitos indispensáveis e todos os paises assumir obrigações contratuais, a serem beneficiados deveriam quais sejam, a de não discriminar contra os capitais particulares norte-americanos, a de não expropriar bens norte-americanos sem uma compensação pronta, adequada e efetiva, e a de não organizar companhias governamentais privilegiadas a fim de competir com as empresas norte-americanas. O Administrador do programa seria obrigado a recomendar contra a concessão de empréstimos pelo governo norte-americano, a menos que não houvesse disponibilidade de capitais particulares.

A proposta Saltonstall está sendo debatida nas discussões atuais que visam o estabelecimento de uma base para um acordo geral que se procura alcançar até o inicio da próxima sessão do Congresso a 3 de janeiro. Segundo as opiniões correntes, o programa de assistencia será dividido em três partes ou menos equivalentes: América Latina, Oriente Proximo e Extremo Oriente.

PERNAMBUCO TRAMWAYS

AVISO

FALTA DE ENERGIA ELETRICA

A Pernambuco Tramways & Power Cia. Ltda., devidamente autorizada pelo Departamento de Fiscalização dos Serviços Publicos Contratados, vem pelo presente trazer ao conhecimento dos seus consumidores, que no p/Domingo 8 do mês em curso, será interrompido o fornecimento de energia eletrica, nos locais e ruas abaixo, obedecendo o seguinte horario:

De 7 ás 10 Horas

Av. Sul — Cabanga — Pina — Av. Beira Mar — Rua dos Navegantes — Bôa Viagem — Piedade — Vila dos Sargentos — Estrada do Cabo — Prazeres e adjacencias.

De 10 ás 12 horas

Av. Alfredo Lisbôa — Istimo de Olinda e adjacencias.

De 6 1/2 ás 8 horas

Capunga — Praça do Derbi — Rua do Espinheiro — Av. Rosa e Silva — Afitos — Tamarineira — Av. Norte (1.º trecho) — Bêco da Fazenda — Rua Gomes Coutinho — Estrada do Arraial — Morro da Conceição — Alto José do Pinho — Casa Amarela — Rua Padre Lemos — Nova Descoberta — Vasco da Gama — Mondascarú e adjacencias.

A ADMINISTRAÇÃO.

Aumenta Cada Ano a Produção Nacional de Aço e Ferro Gusa

A Companhia Siderurgica Nacional e a Belgo-Mineira contribuiram com mais da metade da produção — Localizadas em São Paulo as maiores empresas produtoras de aço e laminados

RIO, janeiro — Recente trabalho publicado pelo IBGE mostra que o Brasil produziu, em 1948, 551.813 toneladas de ferro gusa, 483.085 de aço de 403.457 de laminados. A Companhia Siderurgica Nacional e a Belgo Mineira contribuiram com mais da metade daquelas produções, a saber: 59,26 por cento de ferro gusa, 73,98 por cento de aço e 71,03 por cento de laminados.

Em relação á produção de ferro gusa, as empresas em referencia atingiram, respectivamente, a 224.025 e 102.953 toneladas, o que implica em dizer que a produção média individual das 16 outras compras do genero existente no país reduz-se a apenas 14.652 toneladas. Sabe-se ainda que 8 dessas empresas não chegaram a produzir 10.000 toneladas.

Vale ainda esclarecer que só a Companhia Siderurgica Nacional ofereceu, em 1948, o dôbro da produção total brasileira de 1933, que foi de 122.352 toneladas.

A PRODUAÇO DE AÇO

A produção nacional de aço é dada por 23 empresas, com 23 estabelecimentos espalhados por diversos Estados. O total de 1948 ascende a 483.085 toneladas ficando, assim, determinada em 21.958 toneladas a produção média por empresa e em 21.001 a produção média por estabelecimento.

As duas empresas maiores — Siderurgica e Belgo Mineira — que dispõem de três estabelecimentos, contribuiram com 357.390 toneladas, isto é, com 73,98 por cento da nossa produção de 1948. O Estado do Rio aparece em primeiro lugar como produtor, com 275.112 toneladas, seguido de Minas Gerais, com 113.675, vindo São Paulo em terceiro posto, com 90.711 toneladas.

LAMINADOS

Cerca de 15 empresas, com 16 estabelecimentos, garantiram, em 1948, a produção total de 403.457 toneladas de laminados, sabendo-se que a Siderurgica Nacional e a Belgo Mineira contribuiram com 286.568 toneladas, isto é, 71,03 por cento. Excluindo-se essas duas empresas, a produção média individual das demais foi de apenas 8.991 toneladas. Cerca de 6 dessas empresas não atingiram a 10.000 toneladas durante o ano.

A produção de ferro gusa é dada em grande parte por Minas Gerais e Estado do Rio. Na produção de aço e de laminados, aparece em primeiro posto o Estado do Rio, seguido de Minas Gerais, vindo São Paulo em terceiro plano.

Em Minas Gerais, produtor quase exclusivo do minério de ferro, encontram-se empresas que produzem quantidades relativamente consideráveis de ferro gusa, como, por exemplo, a Mina Queiroz Junior, que em 1948 ofereceu 36.518 toneladas, e a Companhia Ferro Brasileira, que rendeu 30.971 toneladas.

Encontram-se especialmente em São Paulo os maiores produtores de aço e de laminados, que não participaram da produção de ferro gusa, a saber: Siderrurgica Itrepila, com 24.642 toneladas de aço e 21.038 de laminados; a Companhia Brasileira Minas e Metalurgia, com 18.715 toneladas de aço e 15.264 de laminados e a Metalurgia S. Francisco, com 13.846 toneladas de aço e 13.305 de laminados.

LABORATORIOS SILVA ARAUJO-ROUSSEL S/A

AVISO

Participamos á classe médica e aos nossos clientes e amigos em geral que a Filial dêstes Laboratórios, nesta cidade, estará fechada do dia 28 de janeiro ao dia 25 de fevereiro proximos, para a concessão de férias coletivas aos nossos funcionarios.

Permanecerá, entretanto, na Filial, um plantão para atender aos pedidos de amostras dos senhores médicos.

LABORATORIOS SILVA ARAUJO-ROUSSEL S/A

FILIAL DO RECIFE

ALCEU SOARES

GERENTE

Rua da Palma, 267

Fone: — 6843

(7187)

GINÁSIO SÃO JOSÉ

(oficializado)

INTERNATO — EXTERNATO

Direção do PADRE JOÃO MOTA

CURSO DE FERIAS, preparatorio aos exames de ADMISSÃO em 2.ª época, funcionando durante os meses de Janeiro e Fevereiro.

NAZARE-DA-MATA PERNAMBUCO

(7185)

NOVAS INDUSTRIAS OLINDA S. A.

(NOVOLINDA)

Assembléia Geral Extraordinaria

1.ª Convocação

Ficam convidados os srs. acionistas para a assembleia geral extraordinaria, a reunir-se na séde social desta emprêsa, á Rua do Apolo n.º 107, 2.º andar, nesta cidade, ás 10 horas do dia 9 de janeiro de 1950, para o fim de ser deliberado sobre a reforma dos estatutos e composição da Diretoria.

Recife, 30 de dezembro de 1949.

Aloisio Cardoso d Moura
Diretor-Presidente

Pedro da Costa Azevedo
Diretor-Auxiliar

(7199)

IOFOSCAL

O fortificante indicado para as crianças em idade escolar

CITY HOTEL

do Rio de Janeiro

E' O QUE LHE CONVEM!

- Diárias a partir de Cr$ 100,00 com todas as refeições, em restaurante com ar condicionado.
- Cozinha internacional.
- Apartamentos confortáveis com ou sem refeições.

CATETE 238

End. telegráfico RIOTELCITY

Rede telefônica 25-7353

I. P. S. E. P.

EDITAL N.º 1

O Instituto de Previdência dos Servidores do Estado de Pernambuco, leva ao conhecimento de quem interessar possa, que aceitará propostas até dia 20 (vinte) do corrente, para abastecimento de tijolos de seis furos maciços, compressão mecânica, para as obras desta Autarquia, observadas as seguintes condições:

1) — Fornecimento de 1.200 milheiros de tijolos de seis furos e 600 (seiscentos) milheiros de tijolos maciços, compressão mecânica.

2) — Apresentação de preço por unidade, incluso imposto de consumo, na olaria tomando como unidade o milheiro.

3) — Redação da proposta em periodos claros, isentos de interpretações dúbias.

4) — A redação do contrato será feita por êste Instituto, o qual não obstante, admitirá as sujestões que o candidato vencedor julgar de direito.

5) — A presente concorrência será encerrada e julgada no dia 25 (vinte e cinco) do corrente mês, ás 9 (nove) horas, no gabinete da Presidencia dêste Instituto, com apresentação das propostas em envelopes fechados, trazendo o dístico CONCORRENCIA PARA O DEPARTAMENTO DE ENGENHARIA NO. C. 1., e o nome da firma, por uma comissão designada pelo snr. Presidentes desta Autarquia.

6) — O concorrente vencedor terá o prazo máximo de 5 (cinco) dias para assinar o contrato. A não observancia desta exigência implicará em sua desclassificação e abertura de nova concorrência.

7) — Ao concorrente vencedor êste Instituto fará um adiantamento de 10% (dez por cento) do valor do contrato o qual será amortizado no pagamento dos fornecimentos parciais.

8) — O material fornecido além de bom acabamento deverá apresentar taxa de compressão e coeficiente de porosidade normais.

9) — Os fornecimentos parciais não excederão de 6 (seis) milheiros diários.

10) — Ao Presidente dêste Instituto fica reservada a faculdade de anular a presente concorrência, caso julgue conveniente aos interesses desta Autarquia, sem que, por êsse motivo, assista aos concurrêntes direito a qualquer reclamação.

Instituto de Previdência dos Servidores do Estado de Pernambuco, aos três dias de janeiro de 1950.

Julio Fernandes

Diretor do Departamento de Serviços Gerais

(7264)

BANCO COMERCIO E INDUSTRIA DE PERNAMBUCO S. A.

CARTA PATENTE N.º 1476, DE 26 — 4 — 937

SEDE — AVENIDA RIO BRANCO N.º 155 — CAIXA POSTAL, N.º 444

End. Telegrafico: "CASAFORTE"

Capital subscrito	Cr$ 12.000.000,00
Capital realizado	Cr$ 12.000.000,00
Reservas	Cr$ 14.364.201,50

BALANÇO EM 31 DE DEZEMBRO DE 1949

ATIVO

A — Disponivel			
CAIXA			
Em moeda corrente		3.365.265,70	
Em depósito no Banco do Brasil S/A		22.685.281,30	
Em depósito á ordem da Sup. da Moéda e do Crédito		2.002.381,80	
Em outras especies		2.692.459,40	30.965.398,20
B — Realizável			
Empréstimos em c/correntes .. .	47.414.035,40		
Empréstimos Hipotecarios	2.929.457,30		
Titulos Descontados	78.075.639,20		
Correspondentes no País	9.463.217,40		
Outros Creditos .	7.182.030,30	145.064.369,70	
Titulos e valores:			
Apólices e obrigações Federais depositadas no Banco do Brasil á ordem da Superit. da Moeda e do Crédito (valor nominal Cr$ 689.800,00) .	570.439,60		
Em Carteira . ..	235.700,00		
Ações e Debêntures	20.000,00	826.139,60	145.890.509,30
C — Imobilizado			
Edificios de uso do Banco	1.932.259,00		
Moveis e Utensilios	697.454,40		2.629.713,40
E — Contas de Compensação			
Valores em garantia		51.319.790,50	
Valores em custódia		14.348.334,50	
Titulos a receber de c/Alheia ..		24.313.573,60	
Outras Contas		4.817.300,00	94.798.998,60
			274.275.609,50

PASSIVO

F — Não Exigivel			
Capital		12.000.000,00	
Fundo de reserva legal		1.074.401,50	
Fundo de previsão		9.000.000,00	
Outras Reservas .		4.289.799,70	26.364.201,50
G — Exigivel			
DEPOSITOS			
á vista e a curto prazo:			
De Poderes Públicos	7.659,00		
de Autarquias . .	37.052,60		
Em C/C Sem Limite	46.087.307,10		
em C/C Limitadas	7.883.943,60		
em C/C Populares	4.248.618,10		
em C/C de Aviso	513.124,60		
Outros Depositos .	3.076.828,10	61.864.533,20	
a prazo:			
de diversos:			
a prazo fixo . .	48.268.857,70		
de aviso previo	6.856.180,10	55.125.037,80	
		116.979.571,10	
Outras Responsabilidades:			
Letras a pagar . .	427.873,30		
Correspondentes no País	9.921.193,60		
Ordens de pagamento e outros creditos	24.662.502,60		
Dividendos a pagar	936.798,60	35.948.368,50	152.927.939,60
H — Resultados Pendentes			
Contas de resultados			184.469,80
I — Contas de Compensação:			
Depositantes de val. em gar. e em custódia		65.068.125,00	
Depositantes de titulos em Cobrança: do País		24.313.573,60	
Outras Contas		4.817.300,00	94.798.998,60
			274.275.609,50

Recife, 5 de janeiro de 1950.

a.) Dr. José Adolfo Pessoa de Queiroz — Diretor Presidente.
a.) Jayme Ferreira dos Santos — Diretor Gerente.
a.) — José Martins Junior — Contador.

DEMONSTRAÇÃO DA CONTA "LUCROS & PERDAS" DO BA

DEBITO

DESPESAS GERAIS	
Pelas verificadas neste exercicio com: Honorarios do Conselho Fiscal; Comissões; Portes do Correio; Material de Expediente; Indenisações; Seguros; Selos Forenses; Restituições; Telegramas; Telefones e Outras Despesas	1.979.845,50
ORDENADOS, GRATIFICAÇÕES E PERCENTAGENS	
Pelos pagos neste exercicio	4.547.930,40
JUROS	
Pelos pagos ou creditados neste exercicio	7.797.641,70
IMPOSTOS E CONTRIBUIÇOES	
Pelos de Industria e Profissão; Sobre a Renda; Sindical dos Empregadores e dos Funcionarios; Quota de Fiscalização Bancaria; Instituto dos Bancarios e L.B.A.	737.843,20
AMORTISAÇÕES E PREJUIZOS DIVERSOS	
Pelos verificados neste exercicio	257.633,80
FUNDO DE RESERVA	
Transferido para esta conta conf. Estatutos	167.085,40
DIVIDENDOS	
Pelos de ns. 30 e 31, á razão de 10% sobre o capital realizado de Cr$ 12.000.000,00 . . .	1.200.000,00
FUNDO DE PREVISAO	
Transferido para esta conta conf. Estatutos	1.910.250,00
LUCROS SUSPENSOS	
Transferido para esta conta	443.597,20
	19.041.837,20

LANÇO GERAL ENCERRADO EM 31 DE DEZEMBRO DE 1949

CREDITO

LUCROS GERAIS	
Pelos apurados neste exercicio provententes Juros, Comissões e Descontos	18.597.091,70
LUCROS SUSPENSOS	
Saldo do semestre anterior	444.745,50
	19.041.837,20

Recife, 5 de janeiro de 1950.

a.) Dr. José Adolfo Pessoa de Queiroz — Diretor Presidente.
a.) Jayme Ferreira dos Santos — Diretor Gerente.
a.) José Martins Junior — Contador.

CAMINHÕES USADOS Á VENDA

O Serviço de Fomento da Produção avisa aos interessados que, até o dia 10 de janeiro de 1950, está recebendo propostas para compra de 2 caminhões usados, conforme edital de concorrencia quer informações poderão ser prestadas á rua da Concordia n. 372 — Loja, ou pelo telefone 6881.

(7190)

BOLSA DE FUNDOS PUBLICOS DE PERNAMBUCO

(CAMARA SINDICAL DOS CORRETORES)

ASSEMBLEIA GERAL ORDINARIA

1ª. CONVOCAÇÃO

De conformidade com o que preceitua o artigo 81, do Regulamento em vigor, são convidados os srs. Corretores Gerais e Prepostos em exercicio a comparecer á reunião de Assembleia Geral Ordinaria, a realizar-se no proximo dia 10 do corrente mês, ás 16 horas, no Edificio da Associação Comercial, com o fim de assistir a leitura do relatorio do Sindico, tomar conhecimento, discutir e votar as contas da Receita e Despesa e o parecer da Comissão de Contabilidade, bem como eleger os membros componentes da Camara Sindical dos Corretores e a Comissão de Contabilidade para o periodo de 1950.

W. A. BORGES RODRIGUES

Sindico

(7275)

DR. ABRAM TANDEITNIK, tendo regressado do sul do país onde realizou um curso de especialização sobre Esquistosomose no serviço do Prof. Capriglione, avisa a seus amigos e clientes, que reassumiu sua clinica no Ed. Sulacap — 1.º andar — sala 104, das 14 ás 18 horas, diariamente.

(47660)

LABORATORIO TÉCNICO DE PRÓTESE ROYALOY

— DO —

Dr. Gezaro Barbosa

1.º ROYALOY — O metal que substitue o ouro com vantagem e garantia
2.º ROYALOY — Metal que possue platina em sua forma e não desprende oxidio
3.º ROYALOY — O metal que conseguiu preencher todos os requisitos da técnica moderna em confecção de pecas moveis.

4.º — TRABALHO RAPIDO E GARANTIDO

RUA DUQUE DE CAXIAS 205 2.º ANDAR FONE 6746

ESCOLA POLITECNICA DE PERNAMBUCO

Rua Benfica, 455 — Recife

CURSO DE ENGENHARIA INDUSTRIAL RECONHECIDO PELO GOVERNO FEDERAL

Inscrições abertas até o dia 20 do corrente.

(7214)

Casas — Terrenos — Industrias — Empregos — Profissões — Ponto para negocios — Diversos

PEQUENOS ANUNCIOS

Os anuncios nesta secção são cobrados ao preço de Cr$ 1,00 a linha de tipo 6 Telef. da Gerencia: 6921

CASAS — TERRENOS — PROPRIEDADES

ALUGA-SE uma casa com 2 salas, 3 quartos, área toda forrada taco mosaico, etc. Na RUA IMPERIAL n.º 1606, a tratar com Walfrido, caixa do DIARIO DE PERNAMBUCO. (7257)

ALUGAM-SE quartos a rapazes e moças de comercio ou a casal sem filhos. Fornece marmita em domicilio. PENSÃO DUQUE DE CAXIAS — Rua Mameda Simões nº 144, esquina com a rua da União — telefone 3 6.. (2846)

ALUGAM-SE 4 apartamentos com banheiro e sanitario, no PINA, à RUA JOSE' MARIANO, bem proximo do mar a Cr$ 250,00 mensal, cada, exigindo-se fiador idoneo. Tambem um moderno bungalow com dois dormitorios, comodos estucados, no mesmo local, preço Cr$ 800,00. Tudo novo. Tratar com BERZELAI. Fone ... 6025. (7144)

ALUGA-SE no JARDIM SÃO PAULO uma casa com sala unica, três quartos, cozinha, banheiro e aparelho. Tratar na RUA DA UNIÃO n.º 273 — 1.º andar — salas 4 e 5. (47886)

ALUGAM-SE casas nas RUAS SENADOR PEDRO CORRÊA, SAMUEL CAMPELO e CARNEIRO VILELA. Tratar na PRAÇA ARTUR OSCAR n.º 183 — 1.º andar — telefones 9004 e 3392. (47663)

ATENÇÃO — Vende-se a maior e a mais confortavel pensão do RECIFE instalada em um grande predio com dois pavimentos, localizada em clima adoravel, preferida por elementos da alta sociedade local, com especialidade o prestigio que goza no sul do país, de onde recebe constantes pedidos de quartos. Acha-se equipada de bom mobiliario, parque para recreio, um refrigerador da afamada marca GENERAL ELECTRIC e telefone nos pavimentos. Os lucros são excelentes. A tratar no EDIF. SULACAP — sala 706 — 7.º andar, com Domingos. Fone: 6359.

ALUGA-SE NA BOA-VISTA — Amplo quarto de frente de parede com janela a casais ou solteiros. Otima casa terrea, agua abundante. Oferece-se farta refeição de casa de familia. Ou cede-se a cozinha. Ver e tratar à RUA VELHA — entrada pelo oitão que dá para a travessa da Alegria n.º 8. (47699)

ALUGA-SE — Na RUA IMPERIAL n.º 748. Um otimo quarto a casal sem filhos, ou a rapazes, dando-se direito a cozinha. (47688)

ALUGA-SE, para casal, na praia de São Francisco, OLINDA, um quarto com agua corrente, banheiro, etc., pelo preço de Cr$ .. 300,00 e na Pensão Suiça, 2 bons quartos, tambem para casal. Tratar na Pensão Suiça com Moreira. (47667)

ALUGA-SE uma casa no HIPODROMO, duas salas, quatro quartos, cozinha, banheiro, gabinete sanitario, taqueada, mosaicada, murada e arborizada, na RUA CRISTOVÃO JAQUES n.º 226. A tratar na ESTRADA DE BELÉM nº 701. (47711)

ALUGA-SE — Casa moderna na RUA JAGUARIBE n.º 55 — TORRE, com 4 quartos, 2 salas, 2 terraços, cozinha, 2 saneamentos, sendo um completo, lavador, entrada para automovel. A tratar na BELA AURORA DO RECIFE. (47860)

ALUGAM-SE quartos a casal, mesmo que tenha filhos, preço Cr$ 200,00, Cr$ 250,00 e Cr$ 300,00, respectivamente, todos de grande tamanho, tem a casa bastante agua, está localizada no centro da cidade, RUA AUGUSTA n.º [illegible] — terreo. (47698)

ALUGAM-SE quartos a moças, rapazes e casal, com ou sem refeições, casa confortavel, local, exclusivamente familiar. Aluga-se uma boa garage. Temos quartos populares para pessoas pobres de bom comportamento. Tratar: RUA DO PROGRESSO n.º 65 — BOA-VISTA. (47724)

ALUGA-SE otima casa de construção moderna, na RUA PAES CABRAL n.º 125 — CORDEIRO, com 3 quartos, sala unica, copa, cozinha, banheiro, oitões livres, otimo quintal, telheiro para automovel, etc. Aluguel Cr$ 1.000,00. Tratar defronte n.º 128. (47725)

ALUGAM-SE no aprazivel suburbio de CASA AMARELA à RUA DA HARMONIA — esquina de Engenheiro Dombre, uma (1) otima casa residencial e um (1) amplo salão comercial. A tratar com Newton, no LARGO DO PARAISO n.º 306. (47737)

ALUGA-SE — Para entregar em 1.º de fevereiro a otima casa à AVENIDA BEIRA-MAR n.º 633, BAIRRO NOVO — OLINDA, com os seguintes comodos: sala unica, com 42m2, 3 quartos, de 5,50x4, copa, cozinha, 2 sanitarios, quarto p/empregados, garage, bons terraços bomba eletrica e toda pintada, recentemente. Ver na mesma e tratar com PINTO LISBOA — fone 9620 ou na AVENIDA JOÃO DE BARROS n.º 819. (47851)

ALUGA-SE — No BAIRRO NOVO — OLINDA — AVENIDA RIO DOCE n.º 632, otima casa com os seguintes comodos: 2 salas, 4 quartos em taco e estucada, 3 terraços, 2 saneamentos, garage e quarto para empregados, a tratar com PINTO LISBOA. Fone 9620 ou na AVENIDA JOÃO DE BARROS n.º 819. (47851)

ALUGAM-SE — Na MADALENA, duas casas com pavimentos superiores e instalações de [illegible] uma nova no BECO DA FABRICA, esquina rua Renato Me[illegible] e a segunda na AVENIDA VISCONDE DE ALBUQUERQUE n.º 2[illegible]4, e ainda um sobrado no BECO DA FABRICA n.º 283. A tratar na RUA DO RANGEL n.º 113. (47800)

ALUGA-SE uma casa, na ESTANCIA, à RUA CARLOS LAET n.º 144. Tratar com Julio Gondim no escritorio da Tramways. (47741)

ALUGAM-SE otimos quartos no 1.º andar, todos com janelas e bastante arejados, em ambiente puramente familiar, alimentação farta e muita higiene. A casal ou rapazes de bom comportamento. AVENIDA JOÃO DE BARROS n.º 561. (47726)

ALUGA-SE uma casa, a quem comprar a instalação de um Instituto de Beleza; ensina-se fazer todos os trabalhos ou admite-se sociedade; é ótimo negócio para senhora que desejar um rendimento certo e podendo morar na mesma. Informações com Cavalcanti, RUA MATIAS DE ALBUQUERQUE n.º 230, oitão da SULACAP, na Barbearia. (47873)

APARTAMENTO — Aluga-se um otimo apartamento no EDIF. RUTH, sito à TRAVESSA DO VERAS n.º 43, (a 15 metros da praça Maciel Pinheiro), no bairro da BOA-VISTA. O referido apartamento pode ser visto a qualquer hora do dia. Tratar à RUA DA IMPERATRIZ n.º 102. (47809)

ALUGA-SE nas GRAÇAS, uma casa com dois quartos, duas salas, cozinha, uma saleta, um saneamento, quintal, casa modesta para pequena familia. Tratar na RUA DAS GRAÇAS n.º 178 — CAPUNGA. (7181)

A' RUA CONDE DA BOA VISTA n.º 113 — Alugam-se quartos sem refeição. Ambiente moralmente sadio, casa de pavimento superior e isolada, todos os quartos com janelas, com entrada independente e muito arejados. (47888)

A PENSÃO "ANDALUZA" — Estando passando por completa reforma, oferece às familias e auxiliares do comercio, amplos quartos com agua corrente. Alimentação abundante e sadia RUA RIACHUELO n.º 521 — centro da cidade.

ALUGA-SE, no melhor arrabalde, linda casa mobiliada, pelo preço de 3.500 cruzeiros mensais e contrato de um ano. Fone 9104, com SOARES. (7215)

APARTAMENTOS NA BOA-VISTA — Alugam-se um amplo apartamento no 1.º andar e um menor no 4.º andar, do EDIF. ODETE, sito à TRAVESSA DO VERAS n.º 83 — transversal da Praça Maciel Pinheiro. Tratar no apartamento n.º 2 do referido predio. (47812)

ALUGA-SE uma confortavel casa, com quintal arborizado, sita à RUA ANTONIO RANGEL n.º 45 — ENCRUZILHADA, logo após à Igreja de Belém. A tratar na mesma. (47904)

ALUGA-SE uma boa casa, de construção nova, sita na RUA JOÃO XAVIER PEDROSA n.º 52, no ARRUDA, com 3 quartos, sala unica, cozinha, banheiro interno, sanitario, lavadouro e terraço. A tratar com o tenente José Ferraz no QUARTEL DO DERBI ou pelo fone 28.016. (47933)

ALUGA-SE uma casa à RUA BENTO DE LOIOLA n.º 132, em CASA AMARELA, mediante contrato. Tratar à AVENIDA RIO BRANCO n.º 50 — 1.º andar — sala 1. (47934)

ALUGA-SE — Um apartamento com 3 quartos, 1 sala de jantar, copa, cozinha, dois sanitarios, quarto para empregado e duas varandas, à RUA NETO DE MENDONÇA n.º 25 — EDIF. MAIA. Tratar e correr com d. Silvia na mesma rua n.º 143. (47930)

A RAPAZ — Aluga-se um quarto com moveis, de varanda e janela, para à rua da Imperatriz n.º 131 — 2.º andar. (47928)

APARTAMENTO — Para casal sem filhos ou moças, aluga-se pequeno apartamento, recem-construido. Ver e tratar à RUA DO HOSPICIO n.º 213. (47978)

ALUGA-SE — Passam-se as chaves de uma casa com dois quartos, sala unica, cozinha, WC, terraço, jardim e grande quintal com fruteiras, a quem comprar uma sala de jantar e um dormitorio ou indenizar os melhoramentos. Aluguel Cr$ 700,00. Ver e tratar à RUA ABREU E LIMA n.º 353 — ROSARINHO. (47926)

ALUGAM-SE em casa de fino trato comodos, com refeição, exclusivamente para moças empregadas e estudantes. Cartas para DERBY na posta restante deste jornal. (7289)

ALUGA-SE na BOA-VISTA uma casa moderna, com moveis por cinco meses tendo 2 salas, 3 quartos, 1 de empregada, 2 WC, sendo 1 completo, 3 terraços, lavandaria e oitões livres. A tratar na mesma, das 15 às 18 horas. RUA DOS MEDICIS n.º 104. (47987)

ALUGAM-SE quartos para casais, solteiros, moças e rapazes do comercio, na PENSÃO BARÃO DE S. BORJA à RUA BARÃO DE S. BORJA n.º 162 — BOA-VISTA — Alimentação farta e sadia. (47818)

ALUGA-SE um otimo quarto estilo apartamento em casa confortavel, a casal de fino trato, sem filhos. Situada à RUA MARQUES DE AMORIM n.º 194 — Tem telefone — BOA-VISTA. (47984)

ALUGAM-SE quartos, à RUA DA IMPERATRIZ n.º 84 — 1.º andar, inclusive 1 com varanda com entrada independente e bem confortavel. (47981)

ALUGA-SE, em PARNAMIRIM, à RUA DOS MARQUES n.º 96, uma otima casa, com espaçosos comodos. Tratar à RUA DA IMPERATRIZ n.º 58 — terreo. (47889)

ALUGA-SE — quatro casas novas, à RUA FRANCISCO BERENGUER — transversal à rua Prudente de Morais — HIPODROMO, recuadas e com entrada para automovel, tendo sala unica grande, três quartos, dois terraços, gabinete sanitario e cozinha. Aluguel Cr$ 800,00. Tratar com MOREIRA, à RUA DA ASSEMBLÉIA n.º 67 — sala 32 (bairro do RECIFE) ou telefone 9130, das 8 às 12 horas. (47907)

ALUGA-SE — Um quarto em casa de pequena familia, à RUA DO LIVRAMENTO n.º 65 — 2.º. (47924)

ALUGA-SE OU VENDE-SE — Uma casa à RUA 10 DE OUTUBRO n.º 30 — VILA 10 DE OUTUBRO — TORRE, com 1 sala, 2 quartos, cozinha e saneada. Tratar com Guilherme, fone 4123, ou à RUA MANOEL BEZERRA n.º 72 — MADALENA. Preço para venda, Cr$ 43.000,00. (47923)

ALUGA-SE 1 (uma) sala com 3 (três) janelas de frente, como tambem quartos no porão, em ambiente familiar a casais com ou sem filhos, dá-se refeições ou direito a cozinhar. Ver e tratar à RUA BARÃO DE S. BORJA n.º 97, em frente ao Cinema Politeama. (47932)

ALUGA-SE uma casa na RUA JOÃO COIMBRA n.º 57, na MADALENA — perto do mercado, com 2 salas, 2 quartos internos, 1 externo, copa, cozinha, terraço, sanitario e quintal. A tratar na RUA JOÃO COIMBRA n.º 47 — MADALENA. (47917)

ALUGA-SE — Um bom quarto, limpo, com janela, mobiliado, independente, à casal idoneo ou dois rapazes decentes, fornecendo-se refeições, em casa de familia de tratamento. Ambiente calmo, sem crianças. Casa terrea, recuada, oitões livres, centro da cidade. A tratar à RUA JOSE' DE ALENCAR n.º 345 — BOA-VISTA. (47816)

ALUGA-SE boa casa de 3 quartos, 2 salas, 2 saneamentos, entrada de automovel, lavandaria, grande terraço, jardim, quintal arborizado, etc., à RUA PINTO JUNIOR n.º 53 (PRADO). Chave no 48. Tratar à RUA NOVA n.º 223 — telefone 6091. (47913)

APARTAMENTOS, SALAS E QUARTOS — Aluga-se à RUA S. MIGUEL n.º 38 — 1.º andar, em AFOGADOS, um apartamento e quartos para familia, sala para dentistas, medicos, alfaiates, etc. Tratar no local. (47910)

A PENSÃO "LAR SANTO ANTONIO", avisa que no momento dispõe de quartos, com refeições, terreos e arejados, em ambiente selecionado e otimo local para familias, moças e rapazes. AVENIDA MANOEL BORBA n.º 410 — BOA-VISTA. (47908)

ALUGA-SE uma casa em OLINDA, à RUA DO SOL n.º 296, moderna, com 3 quartos, 1 sala, 2 terraços, 2 gabinetes sanitarios, sendo um completo, cozinha, agua e luz. A tratar à RUA CONDE DA BOA-VISTA n.º 1262. (47983)

ALUGAM-SE — Dois otimos quartos, arejados, com janelas, em sobrado, para solteiros, sem refeições; e, ainda, outro quarto, externo, no terreo, para casal senhora idonea. Casa ampla com alpendre e jardim, muita ordem e limpeza; à RUA DO PAISSANDU', 281 — BOA-VISTA. (47823)

ALUGAM-SE casas na RUA DAS MOÇAS n.º 1170 (lado esquerdo da rua), em AGUA FRIA, composta de uma sala, um quarto, um corredor, uma cozinha e agua; a tratar com Celso Bezerra, na RUA DA REGENERAÇÃO n.º 966. Preço: Cr$ 150,00 mensais. Condições. Fiador ou Institutos. (47961)

ALUGAM-SE em casa de familia quartos conjugados ou isolados, interno ou externo com entrada independente, em casa servida de bastante agua e otimo serviço sanitario. A tratar na RUA VISCONDE DE GOIANA n.º 351 — BOA-VISTA. (47962)

ALUGA-SE na RUA MARQUES DE PARANA', uma casa, com 3 quartos, salas visita e jantar, cozinha e saneamento, a tratar à AVENIDA JOÃO DE BARROS n.º 1328. (47827)

ALUGA-SE à RUA JOÃO RAMOS n.º 430 — AFLITOS, uma casa, com sala unica, 3 quartos internos e 2 externos. Copa e cozinha, 2 quartos sanitarios. A tratar à AVENIDA BEIRA-MAR n.º 624 — PINA. (47941)

ALUGA-SE ou vende-se uma casa na AVENIDA 5 DE JULHO n.º 126 — PRAIA DOS MILAGRES — OLINDA, com 3 quartos, 2 salas, cozinha, aparelho sanitario, com agua e luz. Preço Cr$ .. 25.000,00. Aluguel Cr$ 600,00. A tratar na mesma, a qualquer hora. (47957)

ALUGA-SE ou vende-se uma otima e confortavel casa no ESPINHEIRO, à rua Marquês do Paraná n.º 297. Tratar à RUA ALUIZIO AZEVEDO n.º 206 — JOÃO DE BARROS. (47960)

ALUGA-SE no bairro da MADALENA, à RUA JOSE' HIGINO n.º 144, uma ampla sala e um quarto com entrada independente. (47939)

ALUGA-SE um segundo andar, à RUA DA PRAIA n.º 97, a quem ficar com os moveis. (47980)

ALUGA-SE uma casa moderna, nova, com entrada para automovel, 4 quartos internos, 1 externo, 2 saneamentos, 2 salas, 2 grandes terraços e grande quintal murado, com muitas mangueiras, abacateiros, coqueiros, cajás, etc., sita à RUA GONÇALVES DIAS nº 141 — CAMPO GRANDE, chaves no n.º 185, aluguel Cr$ 1.700,00. A tratar à RUA TOBIAS BARRETO n.º 42 — RECIFE. (47820)

ALUGA-SE uma casa com uma sala unica, 3 quartos, cozinha, quarto sanitario, garage, terraço, regular quintal todo murado, luz e agua encanada, na RUA ALVARO TEIXEIRA n.º 184 — IPUTINGA, onibus à porta, a tratar com o sr. José Feijó de Azevedo no BANCO AUXILIAR DO COMERCIO — das 12 às 16 horas. (47968)

ALUGA-SE, em CASA AMARELA, à rua Sempre Viva — transversal à RUA PADRE LEMOS, uma casa, com 3 quartos, sala unica, cozinha, saneamento e terraço. Quintal murado, recuada e oitão livre. Aluguel Cr$ 600,00. Tratar com Advr. à AVENIDA MARQUES DE OLINDA n.º 1551. (47971)

ALUGA-SE uma otima casa, nova, recuada, com jardim, luz, agua encanada, sem faltar momento nenhum; servida por onibus e trem, na RUA MATOSO DA CAMARA n.º 296, no SANCHO, em TEGIPIO'. A tratar na RUA COSTA HONORATO n.º 79 — AREIAS. Informações na casa vizinha. (47964)

ALUGA-SE um quarto de frente a casal ou rapaz, otimo para o carnaval. Tambem aluga-se vaga para rapaz. (47821)

ALUGAM-SE otimos quartos todos com janelas, bem ventilados. A tratar à RUA DO HOSPICIO n.º 149. (47938)

CASA EM BOA-VIAGEM — Aluga-se a casa à AVENIDA BEIRA-MAR n.º 3336 por contrato de um ano, a partir de 1.º de fevereiro proximo. A tratar pelo telefone 7195. A casa é mobiliada. (7217)

CASA — Vende-se uma na RUA CONSELHEIRO PIRETTI n.º 70 — CASA AMARELA, com quatro quartos, 2 salas, WC, cozinha, 2 terraços, recuada 5 metros, oitões livres, portões de ferro com entrada para automovel, tanque dágua para abastecimento da casa, toda estucada, tacos nos quartos. A casa está aberta até 12 horas. Trata-se com Aluizio na RUA DA PALMA n.º 447 — Preço Cr$ 135.000,00. (47982)

CASA MOBILIADA — Vende-se ou aluga-se a familia de fino trato, sita em OLINDA, com magnifica vista para o mar e muito arejada. Informações à RUA DO BOM JESUS n.º 163 — 1.º andar — RECIFE, todos os dias uteis, das 8 às 12 e das 14 às 18 horas. (47898)

CASAS NA BOA-VISTA OU MADALENA — Dispomos de terrenos nestes locais para construção de 20 casas e encaminhamos pedido de financiamento pela Caixa Economica. Tratar na ORGANIZAÇÃO COELHO, à RUA DO IMPERADOR n.º 235 — terreo. (7280)

CARPINA — Vendem-se 2 casas de tijolos, modernas, para pequena familia, agua e luz, proxima a estação. Preço Cr$ .... 17.000,00, cada e tambem um lote de 22x70, terreno proprio, com fruteiras. Informa PAULO MORAES, à AVENIDA MARQUES DE OLINDA n.º 133 — SANBRA. (47899)

CASAS A' VENDA — Uma nova, com um oitão livre, recuada, com quatro quartos, dois saneamentos, garage, quartos para empregados, cozinha, vende-se desocupada, no ESPINHEIRO. Tambem vendem-se casas baratas, porta, janela, em S. JOSE' ou BOA-VISTA, a tratar à RUA CONDE DA BOA-VISTA n.º 1197. (47922)

CASAS NO CORDEIRO — Alugam-se proximo ao nucleo residencial PRESIDENTE DUTRA, a 50 metros do calçamento em vias de conclusão, com agua encanada. Na RUA GOMES TABORDA ns. 1495 e 1507, duas recentemente construidas, com 4 quartos, sala unica, dois banheiros, WC, cozinha, terraço, lavandaria, oitões livres e entrada para automovel. Em rua transversal a Gomes Taborda, esquina com 1445, cinco casas em pintura, com 3 quartos, sala unica, cozinha, 2 banheiros, WC, lavandaria, terraço, entrada para automovel, sendo uma de esquina com os dois oitões livres. A tratar no EDIF. ALMARE — Anexo sala 624. (47901)

CASA EM BOA-VIAGEM — Aluga-se na transversal Benvinda de Farias n.º 138, — segunda entrada após o 3.º Jardim, uma casa com os seguintes comodos: amplo terraço, sala comum, três quartos, copa, cozinha, gabinete sanitario e dependencias separadas com garage, quarto de empregado e gabinete sanitario. A tratar com o sr. Brito — MERCEARIA SANTO ANTONIO n.º 559 — RUA 48 — ESPINHEIRO. (47743)

CASAS EM OLINDA — Vendem-se ou alugam-se duas casas novas de dois pavimentos no BAIRRO NOVO, situadas à RUA JOSE' CANDIDO PESSOA ns. 48 e 60, a 1.ª fazendo esquina com à rua Farias Neves Sobrinho — e com os seguintes comodos: terreo com terraço na frente, sala unica e terraço lateral, cozinha ampla, aparelho sanitario moderno, quarto para empregada e lavandaria. Andar superior — terraço na frente, 3 quartos com piso de tacos, uma área livre para costuras, saneamento co[illegible]rda-roupa embutido nos 3 quartos, ambos com garage, um oitão livre e a 2 minuto do onibus. Tratar na RUA DO BOM JESUS n.º 227 — das 11 e das 13 às 17. (7258)

CASA EM CASA FORTE — Aluga-se, na RUA RITA SOUZA n.º 236, uma casa, com quatro quartos, dois terraços, um terraço para almoço, sala unica, oitões livres, entrada para automovel. Chave no local. (47973)

CASA NA AVENIDA MALAQUIAS n.º 190 — Dois pavimentos, quatro quartos, três salas, três sanitarios, terraço, para almoço, recuada, isolada e muito ventilada, etc. Vende-se por 450 mil cruzeiros com facilidade de pagamento. Tratar à AVENIDA RIO BRANCO n.º 127. Fone 9104, com SOARES. (47940)

CASA — Vende-se uma otima na TORRE, com 4 quartos, 2 saneamentos, 2 terraços, sala unica, quintal, jardim e entrada para automovel sendo 50% a vista e o restante pela Caixa. Negocio urgente e sem intermediarios. Ver e tratar na mesma, à RUA CLOVIS BEVILAQUA n.º 99. (47813)

CASA MOBILIADA — Aluga-se uma com 4 quartos, sala unica, copa, cozinha, 2 saneamentos sendo 1 completo, entrada para automovel. Ver e tratar à RUA PAES CABRAL n.º 77 — CORDEIRO. (47831)

CASA EM OLINDA — Aluga-se na PRAIA S. FRANCISCO nº 1143 (beira-mar), com 3 quartos, 2 salas, cozinha, banheiro, até 30 de abril. Preço: Cr$ 4.500,00. A tratar na mesma. (47738)

CASA ESTRANGEIRA — Alugam-se otimos quartos no 1.º andar com grandes janelas para frente. Ambiente puramente familiar, a casal sem filhos e cavalheiros distintos. AVENIDA PORTUGAL n.º 89 — PAISSANDU'. (47902)

CASAS — Vendem-se MODERNAS com todo conforto nos bairros de Madalena — Torre — Aflitos — Espinheiro — Boa Vista — Derby — Campo Grande, etc. CONJUGADAS: nas ruas Princesa Isabel com andar superior prestando-se para comercio e residencia 3 seguidas na Conde da Boa-Vista com uma área de 40x60. 1 na Dias Cardoso. 1 no Pateo do Terço (Vidal de Negreiros), frente moderna, com 8 metros de frente por 30 de fundo saida para duas ruas. 1 em Casa Amarela, com 3 quartos, 2 salas, copa, cozinha e quintal Cr$ ... 50.000,00. 1 na praça Sergio Loreto. 1 na rua Imperial com 2 saneamentos, garage, estucada, etc., (desocupada). Cr$ 150.000,00. 1 na rua Santa Rita. 1 no Largo da Paz. Cr$ 60.000,00. 1 na rua Jaqueira. Cr$ 50.000,00. TERRENOS: grande área de 250 mil metros quadrados, zona servida por onibus, prestando-se para uma industria e vila. 1 lote em João de Barros. 2 lotes no Bairro Novo — OLINDA. 1 área 2.400 metros quadrados no principio da Conde da Boa-Vista. Procure IZIDORO na RUA DA CONCORDIA n.º 554 — 1.º andar, fone 7581, que, V. S. encontrará casas e terrenos para todos os fins por Instituto ou Caixa Economica, se V. S. pretende vender seu imovel será atendido com a maxima brevidade, dispõe de carro para o seu serviço, atende na residencia. (47747)

CASA — Aluga-se uma, à AVENIDA NORTE n.º 6292, em CASA AMARELA no terminal da RUA PADRE LEMOS, com 2 quartos, 3 salas, cozinha, sanitario com agua e luz, aluguel Cr$ 500,00 mensal. A tratar com GALVÃO à RUA IMPERIAL n.º 1032. Fone 6788 — diariamente. (47682)

CASA — Aluga-se em CASA FORTE, uma casa pequena, provida de dois sanitarios, dois quartos internos e dois externos, um oitão livre, toda murada, recuada, espaço para jardim. Piso de taco, nos quartos internos e o restante mosaico; o quarto da frente e a sala estucados, bastante agua e luz. Local saudavel, perto do onibus. É uma casa excelente para pequena familia. Tratar à RUA DE SANTANA n.º 160, em CASA FORTE. (47887)

CASAS A' VENDA — Vendem-se 3 otimas casas residenciais, situadas à RUA SÃO SALVADOR ns. 111, 125 e 137, no ESPINHEIRO, dispondo de boas acomodações, sendo 3 quartos internos e 2 externos, 2 saneamentos sendo um completo, terraços na frente e atraz, lavandaria, garage e otimo quintal arborizado. Tratar com Sampaio, à RUA FLORIANO PEIXOTO n.º 61 — 1.º andar. (47872)

CASAS NO APRAZIVEL JARDIM SÃO PAULO — Vendem-se facilitando-se o pagamento, 3 casas acabadas de construir ainda não habitadas isentas de imposto por dez anos, com as seguintes comodações 3 quartos com piso de taco e mosaico, janelas nos [illegible], sala unica, dois saneamentos, sendo um completo, três terraços, passagem para automovel, [illegible] grande quintal, tanque para lavagem de roupa. Tratar com o sr. Jocas de [illegible] Ferreira, na AVENIDA MARQUES DE OLINDA n.º 143 — 1.º andar. Fone: 9144.

CASAS NO BAIRRO DOS AFLITOS — Alugam-se três casas à AVENIDA SANTOS DUMONT — (transversal) com as seguintes acomodações quatro quartos, uma sala unica, cozinha, um gabinete sanitario completo, quarto e saneamento externo para empregado, garage, otimo quintal e oitões livres podendo ser corrida a qualquer hora do dia. A tratar à TRAVESSA DO AMORIM n.º 75. (47436)

CASA EM OLINDA — Aluga-se a casa sem numero (rua projetada, situada no fundo do predio sito à AVENIDA SIGISMUNDO GONÇALVES n.º 567 — OLINDA, com 2 quartos, sala unica, quarto para empregado, 2 sanitarios, toda estucada e com piso de tacos. Preço Cr$ 1.000,00. A tratar no citado predio ou no Cartorio Alcides Ribeiro, à RUA 15 DE NOVEMBRO n.º 84 — OLINDA. (47716)

CASA NOVA DESOCUPADA — Adquira uma otima residencia 3 quartos, grandes salas mosaicadas e estucadas, terreno proprio, agua, luz e garage para automovel. O interessado entra apenas com uma parte e ficará pagando o restante em prestações mensais. Terá preferencia quem chegar primeiro. Preço Cr$ 90.000,00. A tratar: AVENIDA BEBERIBE n.º 1449 — ARRUDA. (47953)

CASA NA BOA-VISTA — Vende-se na RUA EMBOADAS — transversal à Visconde de Suassuna, com 3 quartos internos, 1 externo, oitão livre, 2 salas, copa, cozinha e saneamento, recuada, a tratar na RUA ARQUIMEDES DE OLIVEIRA n.º 128. Não é condenada. (47879)

CASA EM OLINDA — Aluga-se uma boa casa, em OLINDA, à RUA DO FAROL n.º 138. Tratar à RUA DESEMBARGADOR MARTINS PEREIRA n.º 246 — AFLITOS. (47940)

CASAS — Vendo 3 recuadas, oitões livres, cobertas, etc., em construção junto a 210, à RUA CASTRO ALVES — ENCRUZILHADA; sem intermediario, escrever. VENDEDOR — C. do Correio n.º 115. (47733)

CASA — Aluga-se parte de uma, em residencia de casal sem filhos, com bastante agua e ventilada, a casal de identica condição. RUA AUGUSTA n.º 242 — 1.º andar. (47871)

CASAS NA BOA-VISTA — Verdadeira pechincha, vende-se uma na RUA DO JASMIM e outra na RUA DO SOSSEGO e dois restaurantes, ambos fazendo muito negocio sendo um na ENCRUZILHADA. Tratar no RESTAURANTE BOA-VISTA à RUA DA MATRIZ n.º 117, com o proprietario. (47947)

EM CASA DE FAMILIA — Aluga-se 1 sala e 2 quartos, todos com janelas e confortaveis; com moveis ou sem moveis, em predio moderno, à PRAÇA SERGIO LORETO n.º 385 — 2.º andar. (47975)

EM predio familiar de dois pavimentos amplos, confortaveis e higienicos, aceitam-se familias, senhoritas e rapazes de fino trato. Igualmente aceitam-se diaristas. Fornecem-se marmitas e alugam-se comodos. Funciona uma lavandaria rigorosamente higienica. RUA DA UNIÃO n.º 357 — bairro da BOA-VISTA — RECIFE — PERNAMBUCO. (47691)

EM CASA AMARELA — Vendem-se dois (2) lotes de terrenos para construção, medindo 12x30 cada, situados à RUA VISCONDE DE TAUNAY. A tratar com MORAIS, das 7 às 13 horas, à RUA S. JOÃO n.º 504. Fone 6484 ou das 15 às 18 na RUA NOVA n.º 214 — 1.º andar, entrada Pedro Ivo, 120. (47905)

MODERNO PALACETE NO ESPINHEIRO — Vende-se urgente na RUA QUARENTA E OITO n.º 468, no ESPINHEIRO, com 5 quartos internos, sala de visita, espera, jantar, copa, cozinha, dois maravilhosos terraços, garage espaçosa com quarto ao lado para empregado, um grande quintal medindo 63 metros de fundo com fruteiras. Tratar diretamente com o sr. José Nilo, na USINA DO LEITE, na RUA DR. JOSE' MARIANO, s/n, nesta cidade. (7261)

OTIMA OCASIÃO — Vende-se ou troca-se por terreno ou casa no valor até Cr$ 40.000,00 um otimo armazem de materiais de construções e carvoaria, casa para familia, etc. Motivo explica-se ao interessado. Ver e tratar à RUA DO LOGRADOURO n.º 32 — CASA AMARELA — junto a Estação da G. W., Arraial, com GERALDO — das 7 às 11 horas. (47792)

OLINDA — Vende-se à AVENIDA RIO DOCE, na PRAIA DO RIO TAPADO, um terreno medindo 12x38, a tratar com Jorge Leal, no BANCO DO BRASIL — 1.º andar, das 12 às 18 horas. (47894)

OTIMA OPORTUNIDADE — Vende-se uma casa no terminal de CASA AMARELA, com 2 quartos de taco, 2 terraços, sendo um descoberto e demais dependencias, terreno de 15x25, podendo fazer garage, financiada pelo I. A. P. C., com mais de 40 por cento. Preço: Cr$ 95.000,00. A tratar na RUA DIREITA n.º 311, com Maia. (47907)

PENSÃO BARÃO DE S. BORJA — Aluga-se um quarto de frente, com janelas, para casal sem filhos. Vagas a preços diversos. Alimentação variada e sadia. RUA BARÃO DE S. BORJA n.º 162 — BOA-VISTA. (47817)

PALACETE NA BOA-VIAGEM — Sito em terreno de 25 por 33, dois pavimentos, otima construção, frente em direção ao mar, otimo local, etc. Vende-se por 400 mil cruzeiros, com 90 em dez anos. AVENIDA RIO BRANCO n.º 127. Fone 9104, com Soares. (7215)

PRECISA-SE DE UMA CASA EM OLINDA — Familia que se interessa em obter uma casa em OLINDA, aceita a passagem do contrato de outrem, sobre qualquer casa à beira-mar. Escrever com detalhes para CARLOS, à caixa deste jornal, com urgencia, dando detalhes da casa, localização e local para trato de negocio. (7259)

POR MOTIVO DE VIAGEM — Traspassa-se o contrato de uma casa, com 4 quartos, sala unica, copa, cozinha, 2 saneamentos sendo 1 completo, oitões livres, com entrada para automovel, a quem ficar com os moveis. Ver e tratar à RUA PAES CABRAL n.º 77 — CORDEIRO. (47881)

PREDIO NA BOA-VISTA — Vende-se um com duas frentes, para à RUA DA UNIÃO e RUA DA SAUDADE, servindo para diversos ramos de negocio ao mesmo tempo. A tratar na RUA MANOEL DE CARVALHO n.º 72 — ESPINHEIRO. (47935)

QUARTO — Aluga-se um quarto em casa de um senhora com ou sem moveis, à um casal sem filhos ou moça, que tenha responsabilidade, a tratar à RUA MARTINS JUNIOR n.º 319 — PINA, bem pertinho da avenida. (47951)

TERRENOS — Vendem-se 6 (seis) lotes medindo 78 metros de frente por 30 de fundo, sendo 4 lotes de 12x30 e 2 de 15x30, na PIEDADE, distando 250 metros da praia. Tratar à RUA DA MATRIZ n.º 101 — RECIFE.

TERRENOS — Vendem-se dois conjugados com 8x30 cada, na ESTANCIA. Tratar com MACIEL — CONCORDIA n.º 334. (47720)

TERRENO EM FAZENDA NOVA — Vende-se um lote medindo 25 metro de frente, por 80 metros de fundo, localizado a direita da Igreja, limitando-se com as estradas de Brejo e Mandassáia. Tratar pelos telefones 3057 e 23.446 ou à RUA D. PEDRO HENRIQUES n.º 167. (47662)

TERRENO DEPOIS DA PIEDADE — A' beira-mar, belissima praia de banho, ao preço de 5.000 cruzeiros, com 50% à vista e o restante em 2 anos. AVENIDA RIO BRANCO para mais detalhes etc. Fone 9104 com o sr. Soares. (7215)

TERRENO EM BOA-VIAGEM — Vende-se um lote, no CORTA JACA, muito proximo da praia, medindo 22x22x25, preço convidativo, a vista. Tratar com o sr. Monteiro, à RUA DA CONCORDIA n.º 452. (47916)

TERRENO EM PIEDADE — Vende-se, frente para o mar, 15m50, no lado do SNIPE. Preço Cr$ 75.000,00. Tratar no EDIF. SLOPER — sala 11 — 1.º andar — das 12 às 18 horas. (7276)

TERRENOS — Vendem-se áreas grandes, para industria e loteamentos, áreas para apartamentos, etc., procure IZIDORO, à RUA DA CONCORDIA n.º 554 — 1.º andar — Fone 7581. (47748)

TERRENOS — Empregue a sua gratificação na construção do seu LAR. Ultimos lotes, com luz e agua, na RUA GASPAR PERES — proximo à Igreja da IPUTINGA, a 50 metros do onibus. Lotes a 20 e 25 mil cruzeiros. Facilita-se o pagamento. Tratar à RUA 7 DE SETEMBRO n.º 347, todos os dias uteis, primeiro expediente. (47974)

TERRENOS NA BOA-VISTA E MADALENA — Dispomos nestes locais de 20 terrenos prontos para construção imediata e encaminhamos pedido de financiamento pela Caixa Economica. Preços a partir de Cr$ 40.000,00. Vendemos tambem a prestação. Tratar na ORGANIZAÇÃO COELHO, à RUA DO IMPERADOR n.º 235 — terreo. (7280)

TERRENOS no 1.º Jardim de BOA-VIAGEM, beira-mar, e à RUA AMAZONAS, por preços excepcionais, aproveitem que é urgente. 2 lotes na PRAIA DE VENDA GRANDE e uma casa com 3 quartos e grande salão a 100 metros da praia, nova e desocupada, baratissimos. 1 lote de esquina, junto à Av. Visconde de Albuquerque na MADALENA, 12x32. Quase de graça. Terrenos na ESTRADA DA IMBIRIBEIRA, à margem da linha, baratos e a prestações a longo prazo. Terrenos na mesma estrada — junto a Vila dos Sargentos à longo prazo (aproveite o restinho). Terrenos em suburbios de grande futuro, a começar de Cr$ 4.000,00 o lote. Terrenos para loteamento, sem aterro, na ESTRADA DA IMBIRIBEIRA, (a melhor zona com grande área). Casas para todos os preços e em diversas zonas do centro e arrabaldes a começar da RUA DIARIO DE PERNAMBUCO. 2 sobrados com duas frentes. Tratar à RUA JOÃO RAMOS n.º 192 — das 7 às 8 e 13 às 14 horas. (47991)

VENDEM-SE magnificos terrenos na beira da estrada da IMBIRIBEIRA, a 5 quilometros da rua Nova, onibus à porta, baratissimos, à longo prazo e sem juros, aproveitem. Tratar à RUA JOÃO RAMOS n.º 192 — das 7 às 8 e das 12 às 14 horas. (47991)

VENDE-SE na aprazivel praia de PIEDADE, uma linda casa com 3 quartos internos, 1 sala e 2 otimos terraços, 1 garage e 2 quartos para empregado. Preço: Cr$ .... 45.000,00, à vista e o resto assumindo um debito de 1.333,00 por mês, durante cinco anos. Tratar com IVAN — SEGURADORA — 3.º andar — sala 316 — Fone 7326. (47969)

VENDE-SE a prestação sem nenhuma entrada previa ao longo da ESTRADA DOS REMEDIOS, 150 lotes aprovados e isentos de impostos, a preço sem competencia. Vendem-se 5 armazens juntos a prestação, na TRAVESSA DO RAPOSO. Tratar à RUA DO BOM JESUS n.º 226 — 1.º andar — sala 1. Fone 9309. (47970)

VENDE-SE — Uma boa casa, no aprazivel arrabalde de SANTANA, nova, ainda não habitada, terrea, com 4 quartos, 2 terraços, 2 saneamentos, cozinha, etc., frente recuada e para o nascente oitões livres, toda murada, por Cr$ 260.000,00, facilitando-se o pagamento. Tratar no EDIF. DO BANCO AUXILIAR DO COMERCIO — 2.º andar — sala 24. (47891)

VENDE-SE residencia moderna, à RUA D. MANOEL PEREIRA n.º 205, frente para o nascente de esquina, rua calçada, bairro da BOA-VISTA, duas salas, quatro quartos, dois saneamentos, (um completo com gás), dois terraços, copa, cozinha com fogão à gás, garage, demais dependencias, jardim. Tratar no mesmo local. (47921)

VENDE-SE otima casa na CABANGA com duas salas, quatro quartos, sendo um externo, sala de copa, cozinha e um oitão livre. Preço Cr$ 150.000,00. A tratar à AVENIDA SATURNINO DE BRITO n.º 311. (47645)

VENDE-SE uma casa com quatro quartos, saneada e luz; de esquina, terreno, localizada à AVENIDA BEBERIBE n.º 3173. Tratar na mesma a qualquer hora. (47863)

VENDE-SE otima residencia por otimo preço, à ESTRADA DAS UBAIAS n.º 109, em CASA AMARELA, com 4 quartos internos, 1 externo, 2 salas, cozinha de azulejos, 2 sanitarios sendo 1 para empregados toda estucada, piso de taco e mosaico, 2 amplos terraços, oitões livres, amplo terreno e garage. Chaves à RUA CONSELHEIRO NABUCO n.º 303 — CASA AMARELA. (47882)

VENDE-SE moderna casa, com 4 quartos, sala, copa e cozinha, azulejadas, varandas, 2 banheiros, dispensa, armarios, garage, lavandaria, etc. Oitões livres, situada à RUA TELES JUNIOR n.º 334. Chaves junto à AVENIDA SANTOS DUMONT n.º 493. (47866)

VENDE-SE uma Pensão localizada, à RUA DO HOSPICIO n.º 659, em confortavel predio isolado com 21 quartos mobiliados, todos com janelas, em dois pavimentos, com telefone. Modico aluguel. Facilita-se um terço do pagamento. A tratar na mesma. (47518)

VENDE-SE — Uma confortavel casa situada à RUA DO MUNIZ n.º 208 — bairro de S. JOSE'. A tratar com M. Barros e Silva, à RUA AUGUSTA n.º 333, fone 6154. (47709)

VENDE-SE a casa situada à RUA VISCONDE DE GOIANA n.º 109. A tratar à RUA JOSE' DE ALENCAR n.º 143 ou EDIF. SLOPER — 3.º andar — sala 38. (47100)

VENDE-SE uma otima casa na AVENIDA SIGISMUNDO GONÇALVES — junto ao numero 150, com um grande salão, 2 quartos, 1 sala, terraço, oitão livre e bom quintal, perto da praia e do onibus. Preço Cr$ 65.000,00. Tratar à RUA TOBIAS BARRETO n.º 43. (47930)

PONTO PARA NEGOCIOS

ALUGAM-SE salas com telefone, para escritorio. RUA NOVA n.º 346 — 1.º andar. (47715)

ALUGAM-SE salas para consultorios e escritorios à RUA DO HOSPICIO, casas comerciais na ENCRUZILHADA. Preços modicos. Tratar à RUA BARÃO DA VITORIA n.º 323, em frente à Estação Central. (47233)

BOM NEGOCIO — NO PINA — Vende-se uma mercearia, sita na praça da feira, negocio urgente, a casa tem comodo para familia e é bem espaçosa, servindo para desenvolver, negocio bem maior. Tratar com João Dantas no mesmo local. Boa oportunidade para negociante do interior. (47808)

BOM NEGOCIO — ARMAZEM DE MATERIAIS DE CONSTRUÇÃO — Vende-se, otimo local, amplo, com telefone, aluguel barato, galpões, residencia para vigia, carroça, etc. Otima oportunidade. Negocio certo e lucrativo. Informações, Fone: 23.611. (47935)

COMPARTIMENTO no MERCADO DE S. JOSE' (secção de miudezas), traspassa-se 2, a tratar com SALES no compartimento n.º 382. (47576)

INDUSTRIA — Quimico procura para arrendamento com opção de compra. Não lhe interessa negocio em situação dificil. Transação direta, com dr. Cavalcanti, Caixa Postal 890 (oitocentos e noventa) — RECIFE. (47927)

OTIMA LOJA COMERCIAL — Aluga-se um otimo ponto comercial, na RUA BECO DA FABRICA n.º 293 (MADALENA), para Mercearia ou farmacia. Unico no bairro. A tratar na RUA DO RANGEL. (47800)

PONTO COMERCIAL — Servindo para qualquer ramo de negocio, traspassa-se contrato, predio com 3 pavimentos. A tratar com Maia, RUA DIREITA n.º 311. (47720)

POR MOTIVO DE DOENÇA — Vende-se um Bar e Caldo de Cana, situado no LARGO DA SANTA CRUZ, 418, com um grande movimento, a tratar no mesmo, com URBANO. (47020)

SABOARIA — Vende-se uma bem montada com predio proprio e capacidade de 4.000 quilos diarios. Na cidade. Tratar pelo telefone 28.322 das 12 às 14 e das 18 às 20 horas ou na RUA DA HARMONIA n.º 191 — CASA AMARELA, no mesmo horario. (47724)

VENDE-SE por motivo de doença, um salão de SNOOKERS, com os moveis novos, à RUA DO ROSARIO n.º 145 — BOA-VISTA, a tratar no mesmo. (47920)

VENDE-SE — BAR, CALDO DE CANA E FABRICA DE BEBIDAS — Vende-se no melhor ponto da TORRE um bem instalado Bar e Caldo de Cana. Anexo tambem uma Fabrica de Bebidas. Freguezia selecionada, otimo apurado. Ver e tratar à RUA JOSE' BONIFACIO n.º 636 — TORRE. (47932)

VENDE-SE uma mercearia fazendo bom negocio, sita à RUA DR. MACHADO n.º 477 — CAMPO GRANDE. Motivo da venda é o proprietario ser militar e foi transferido para outro Estado. Comodo para grande familia e aluguel modico. (47822)

EMPREGOS

AUXILIARES, que tenham pratica de Especiarias, precisam-se na CONFEITARIA NABUCO. Favor não se apresentar aprendiz. PRAÇA JOAQUIM NABUCO n.º 4.. (47893)

AUXILIARES — Temos pedido urgente dos seguintes: um chefe de embarque que tenha pratica de despachos, etc. Cr$ 1.500; 1 rapaz para folha de pagamento, que resida em OLINDA, Cr$ 700; uma auxiliar com pratica dos livros fiscais. Cr$ 600; um correspondente, rapaz ou senhorita, Cr$ 1.200; uma taquigrafa, Cr$ 1.500. Tratar na ORGANIZAÇÃO COELHO, à RUA DO IMPERADOR n.º 235 — terreo. (7280)

ARRUMADEIRA — Precisa-se de uma arrumadeira, dando referencia. RUA CONDE DA BOA-VISTA n.º 1512. (7238)

(Conclue na 14.ª pagina)

ILEGÍVEL

MAIA -- Leiloeiro Oficial

TERÇA-FEIRA, 10 DE JANEIRO DE 1950 EM SUA AGENCIA: RUA DA CONCEIÇÃO, 78 ÁS 3 HORAS DA TARDE

VALIOSO EMPREGO DE CAPITAL

2.° Leilão Judicial

DE

IMPORTANTE PREDIO RESIDENCIAL E COMERCIAL
ESPOLIO DE: — CONSELHEIRO DOUTOR DELFIM MARTINS FLÔRES
A TRAVESSA DA MADRE DE DEUS, 118 —— FREGUEZIA DO RECIFE

JOSÉ DE AZEVEDO MAIA, Leiloeiro Oficial, devidamente autorizado, em cumprimento ao mandado do Exmo. Snr. Dr. Juiz de Direito da Décima Primeira Vara e do Civel, da Comarca do Recife, Capital do Estado de Pernambuco, venderá em Publico Leilão Judicial, a requerimento do Snr. Dr. Procurador dos Feitos da Fazenda Estadual, no dia 10 de Janeiro, em sua Agencia, ás 3 horas da tarde, o predio de três (3) pavimentos, de alvenaria, situado á Travessa da Madre de Deus, numero cento dezoito (118), freguezia do Recife, edificado em terreno proprio, de sólida construção, tendo no pavimento térreo: duas (2) portas de frente, inclusive a da escada, que dá acesso aos andares superiores, três (3) nos fundos que dá para á Rua Vigário Tenório, com um salão comercial e um (1) quarto sanitário, sendo o piso de cimento. No primeiro (1.°) andar: — três (3) janelas de frente, quatro (4) portas com varanda de ferro nos fundos, com um salão e um (1) quarto sanitário. No segundo (2.°) andar: — três (3) janelas de frente e quatro (4) nos fundos, com um salão. Mede de frente sete metros e trinta e cinco centimetros (7mts,35), avaliado por Oitocentos mil cruzeiros (Cr$ 800.000,00). Vendendo pelo maior lance oferecido o bem imovel pertencente ao espolio de: CONSELHEIRO DR. DELFIM MARTINS FLÔRES.

SNRS. CAPITALISTAS OTIMA OPORTUNIDADE PARA EMPREGAREM SEUS CAPITAIS

"NÃO PERCAM ESTA OPORTUNIDADE"

INFORMAÇÕES DETALHADAS COM O LEILOEIRO
NOTA: — CAUÇÃO NO ATO DA ARREMATAÇÃO, 20% SEM EXCEÇÃO

AGENCIA: — RUA DA CONCEIÇÃO, 78 FONE: — 4-0-9-0

FAQUEIROS

VISITEM NOSSAS EXPOSIÇÕES

MESBLA

RUA DA PALMA, 251

O MAIOR BINGO-DANSANTE DE RECIFE NO CLUB NAUTICO

a 8 de Janeiro de 1950 em beneficio da Criança Pobre do Recife
8 Bingos com 16 valiosos premios para 1.° e 2.° lugares

(Cartão a Cr$ 30,00)

1.° LUGAR

Viagem ao Rio-ida e volta — Aerovias. Maquina "Elna". Licoreiro Cristal — Fratelli-Vita. Viagem de ida ao Rio — Linhas Aereas Paulistas. Enceradeira eletrica. Grupo para terraço ferro batido. Bandeija de Cristal. Um brinde surpreza da "Sloper".

2.° LUGAR

Maquina Fotografica. Sombrinha antiga. Um rico corte de fazenda. Tapete automovel. Cofre de Jacarandá. Garrafa de "Wisky". Blusão para homem. Lindo jarro de faiança.

Cartões nas casas "Sloper", Rua Nova — Perfumaria Oriental, Rua Nova — Joalheria Safira Branca, Rua da Imperatriz e no Clube Náutico Capibaribe.

Pequenos anuncios

(Continuação da 13ª pagina)

AJUDANTES DE SERRADOR — Precisa-se para uma serraria. Tratar á RUA MEM DE SA' n.° 381 — PONTO DE PARADA — ENCRUZILHADA. (47890)

AGENCIADORES — Precisa-se de rapazes ativos e de boa apresentação. RUA VIDAL DE NEGREIROS n.° 34 — 1.° andar. (47735)

AVISO IMPORTANTE — A Industria de Sorvetes Finos Ltda., estabelecida á RUA FERNANDES VIEIRA n.° 576, oferece vagas para cerca de 10 a 15 vendedores á base de comissão, podendo fazer de 30 a 40 cruzeiros diarios, desde que seja um homem trabalhador. Não é considerado empregado e é apenas exigida pontualidade no trabalho e como documento a carteira do Ministerio do Trabalho. (47805)

BORDADOS — Precisa-se de bordadeiras á mão e á maquina na CASA DAS BLUSAS, AVENIDA MANOEL BORBA n.° 90. (47979)

BORDADEIRA COMPETENTE — precisa-se á AVENIDA SANTOS DUMONT n.° 403 — AFLITOS. (7278)

COZINHEIRA — Precisa-se de uma cozinheira, que durma na casa dos patrões, a tratar á RUA DO RIACHUELO n.° 785. (47845)

COPEIRA - ARRUMADEIRA — Precisa-se com pratica que dê referencias. Fone 3134. RUA GONÇALVES MAIA n.° 235 — BOA-VISTA. (47748)

COSTUREIRAS — Precisa-se de boas costureiras. Tratar com urgencia á RUA DA IMPERATRIZ n.° 102. (47809)

COZINHEIRA E COPEIRA — Precisa-se de uma boa cozinheira e de uma copeira com pratica do serviço, á RUA DO PADRE INGLÊS n.° 90 (transversal á rua Conde da Boa-Vista). Paga-se bem. (47880)

COZINHEIRA — Precisa-se de uma, muito asseada, pratica, para casa de um casal, que dur-

ABOLIÇÃO DA LEI MARCIAL NO EGITO

CAIRO, 7 (R) — O jornal Akhbar El Yom publica, hoje, uma noticia dizendo que a lei marcial imposta ao país em maio de 1948, ás vesperas das hostilidades contra Israel, seria abolida a partir do proximo dia 11 do corrente. Segundo o jornal, o rei Frouk assinaria um decreto real nesse sentido, por ocasião da última reunião do atual gabinete chefiado pelo primeiro ministro Sirry Pasha, marcada para o dia 10.

ENCONTRADO QUASI MORTO DE FRIO

DETROIT, 7 (R) — William Thomas, o guarda que há tempos, encontrara uma carga de dinamite pronta para explodir na séde da associação dos trabalhadores da industria automobilistica, United Auto Workers, foi raptado, ontem pela manhã, e abandonado depois ás margens do rio Rouge. Thomas foi encontrado hoje cedo, completamente amarrado e quase morto pelo frio, sendo imediatamente conduzido ao hospital. Foi esse o quinto atentado praticado contra membros daquela entidade, durante os últimos 20 meses.

ma na casa, deseja-se informações. Paga-se bem. AVENIDA ROSA E SILVA n.° 750 — RECIFE. (47876)

DATILOGRAFA — Precisa-se de uma, com boa letra, á RUA 1° DE MARÇO n.° 76 — 1.° andar. (47942)

DATILOGRAFA CORRESPONDENTE — Precisa-se de uma moça que tenha redação propria. Cartas do proprio punho para GOMES posta restante deste jornal, indicando casas onde tem trabalhado, ordenado desejado, idade e estado civil. Guarda-se sigilo. (7210)

EMPREGADA DE CONSULTORIO — Precisa-se de uma empregada para consultorio médico — EDIF. SAEL, á RUA DA PALMA n.° 295 — 1.° andar — sala 116. Tratar ás 11 e ás 16 horas. (47919)

GOVERNANTA — Para casa de um senhor viuvo sem filho em sua companhia, precisa-se de uma moça portuguesa ou brasileira, até 35 anos de idade, alva, sadia, independente e de presença agradável. Carta com endereço e boas referencias para FRANCELINO, posta restante deste jornal. (47606)

GERENCIA — Precisamos de uma moça ativa e saiba ler para tomar conta de um campo de fruticultura, preferencia do interior, direito a casa, manutenção e ordenado. A candidata poderá dirigir-se até o fim do mês, a tratar com A. Pessoa & Irmãos, á RUA DAS MOÇAS n.° 524 — ARRUDA. Tambem um rapaz para sitio. (47938)

LAVADEIRA — Precisa-se de uma lavadeira que lave na casa do patrão, e que durma fora, a tratar na RUA TABIRA n.° 69 — ESPINHEIRO — transversal á Avenida Montevidéu, por favor quem não estiver em condições é favor não se apresentar. (47857)

MANICURE — Precisa-se, com urgencia, a tratar na RUA DR. MANOEL BORBA n.° 512 — OLINDA. Paga-se bem. (47965)

PRECISA-SE de senhora de familia, maior de 40 anos, delicada, para companhia constante de Dama idosa e doente. Paga-se 400 cruzeiros com mesa. Inutil apresentar-se quem não estiver em condições e não tiver apresentação idonea. Para tratar 236 RUA DUQUE DE CAXIAS — 2.° andar — de 1 ás 3 horas — menos aos sabados. (47915)

PRECISA-SE com urgencia de bôas engomadeiras, a tratar na LAVANDARIA SANTA TEREZINHA Á RUA DAS CALÇADAS, 330. (47825)

PRECISA-SE de uma empregada para copa e arrumação, que tenha pratica no serviço. Paga-se bem. A tratar na RUA DUQUE (47815) DE CAXIAS n.° 355 — 3.° andar.

PRECISA-SE — De um rapaz com pratica de vacaria, a tratar com SILVA, á RUA DAS PALMEIRAS n.° 71 — CASA FORTE. (47931)

PROFESSORA — Com capacidade de trabalho que queira servir em um Colégio, proximo a Capital, escrever para o DIARIO á Madre Antonete de Jesus. (47972)

PRECISA-SE, com urgencia, de uma manicure habilitada, á RUA CONDE DA BOA-VISTA n.° 700. (47906)

PRECISA-SE de uma moça orfã que saiba trabalhar em flores que durma no emprego AVENIDA ROSA E SILVA n.° 1241. (46640)

PRACISTA — Rapaz, com grande conhecimento no comercio de estivas do interior, oferece seus serviços a firmas desta praça. Dá referencias. Carta para BATISTA, na posta restante deste jornal. (47758)

PINTOR — Competente e que saiba ler e escrever, precisa-se, a tratar com CAMPOS — CIA. SINGER — 1.° andar. (47718)

TÉCNICO EM MOTORES DIESEL — Técnico em motores DIESEL e de explosão, com capacidade para dirigir oficina, repartições, secção de vendas, etc., com largo tirocinio e idoneidade comprovada, oferece seus serviços. Cartas por favor para o POSTO STUDEBAKER no PINA. (47958)

VENDEDORES — Precisa-se de 4 tratar á RUA DO HOSPICIO n.° 149, ordenado e comissão, das 9 ás 10.

VIAJANTE — Precisa-se de 2, tratar á RUA DO HOSPICIO n.° 149, das 9 ás 10.

AUTOMOVEIS

AUTOMOVEL — Vendem-se 1 CHEVROLET 1940, preço Cr$ 22.000,00. 1 Barata FORD 1929, preço Cr$ 14.000,00. 1 JEEP 1942, reforçado, preço Cr$ [illegible].000,00. 1 Barata FORD 1936, preço Cr$ .... 14.000,00. 1 onibus FORD 1940, comercial 25 passageiros, Cr$ .... 30.000,00. 2 caminhões CHEVROLET 1936, Cr$ 10.000,00 e 1939, preço Cr$ 16.000,00. Ver e tratar com GALVAO, á RUA IMPERIAL n.° 1032. Fone: 6788. (47956)

AUTOMOVEIS E CAMINHOES DE SOTO — Acabamos de receber, motores 4 e 6 toneladas, bem como motores FORD e CHEVROLET legitimos. POSTO DE SOTO — RUA PASSO DA PATRIA n.° 345 — RECIFE. (6843)

AUTOMOVEL CITROEN — Vende-se urgente. Ver e tratar na TRAVESSA DO AMORIM n.° 73 — RECIFE. (47859)

ATENÇÃO — Vende-se ou troca-se por um carro de passeio ou caminhão, uma casa com 2 quartos, 2 salas e terraço. Desocupada, na RUA MAJOR MARIO PORTELA n.° 480 — BONGY — MUSTARDINHA. A tratar com José Mendes, á RUA DA IMPERATRIZ n.° 76. (47903)

CITROEN — CR$ 20.000,00 — Vende-se com maquina perfeita, rodagem muito boa. Tratar com MAURICIO na Praça da Bandeira n.° 116 (MADALENA), das 8 ás 14 e das 19 horas em diante. (7182)

CARROÇA DE TRAÇÃO ANIMAL — Vende-se uma com cavalo, ver e tratar na SERRARIA ENCRUZILHADA, á AVENIDA JOAO DE BARROS n.° 1909 — ENCRUZILHADA. (47768)

CAMINHONETE FORD 1934 — Vende-se uma funcionando rodagem nova, ver e tratar na SERRARIA ENCRUZILHADA. AVENIDA JOAO DE BARROS n.° 1909. Preço Cr$ 9.000,00. (47768)

CAMINHAO CHEVROLET 42 — De grande tonelagem, em perfeito estado de funcionamento, vende-se a preço de ocasião e em boas condições de pagamento, na RUA DA CONCORDIA n.° 168. (47966)

CAMINHONETE "BUICK" — Vende-se uma, em perfeito estado de conservação, para pronta entrega. Ver e tratar á RUA ROMIZ GALVAO, 375 — transversal ao Pateo da Feira do Arruda. (47936)

FORD ANGLIA — Em estado de novo, oleo 30, vende-se por ter o proprietario adquirido um MERCURY. Preço modico. Tratar entre 16 e 18 horas, no BANCO AUXILIAR DO COMERCIO — salas 22 e 23 ou na PRAÇA DO ROSARINHO n.° 226. (47852)

JEEP — Vende-se um em otimo estado. Tratar nas Oficinas SAEL, com Derrick. (7266)

OLDSMOBILE 48 — Vende-se com toda garantia semi-novo, 4 portas, rodado exclusivamente na cidade, marcha automatica HYDRA-MATIC (sem pedal de embreagem), preço minimo a vista Cr$ 90.000,00. Motivo vender ter recebido outro novo mesma marca. Ver e tratar á RUA DUQUE DE CAXIAS n.° [illegible]. (47804)

PONTIAC 1947, estado de novo equipado, com pneus faixa branca. FORD 1942, em perfeitas condições, maquina queimando oleo 30. FORD 1937, quatro portas, otimo para praça, preço baratissimo OPEL 1938, Super Six. RENAULT 1939, com pintura e forro novo. PONTIAC 1939. Caminhonetes FORD 1929. Vende-se ou troca-se qualquer um destes carros. Ver e tratar na BOMBA ESSO — por traz de FRANCO FERREIRA. (47918)

VENDE-SE um (1) caminhão FORD 1946, tipo canadense, rodagem nova, semi-novo, usando oleo 40. Ver e tratar no POSTO S. MIGUEL, em JIQUIA', com o sr. Rodrigues. (47687)

VENDE-SE luxuoso carro BUICK, 1941, tipo SEDAN, com pintura e rodagens novas e otimo rádio preço Cr$ 45.000,00. Prefere-se trocar por carro AUSTIN HILLMAN. Ver e tratar á AVENIDA SATURNINO DE BRITO n° 311 — CAPUNGA. (47712)

VENDE-SE um OPEL SUPER SIX, em bom estado, ao preço de Cr$ 12.000,00. Tratar com Alberto Warumby — RUA DEZENOVE n.° 240 — JARDIM SÃO PAULO (47721)

VENDE-SE um excelente carro de passeio ou troca-se num onibus popular ou terrenos. Vendem-se terrenos e casas para todos os preços, em todas as zonas, que V. S. prefirir, da cidade, suburbios e praias. Tratar á RUA JOAO RAMOS n.° 192 — das 7 ás 8, 12 ás 14 horas. Diga onde quer e como quer. (47991)

VENDE-SE urgente uma Barata COUPÉ 1936, com pintura, forro e rodagem novos, preço de ocasião. Queimando oleo 40. Ver e tratar na RUA DO PEIXOTO n.° 261 — S. JOSE'. (47990)

VENDE-SE uma cabine nova de aço, de caminhão CHEVROLET com portas vidros, etc., preço Cr$ 2.000,00. Tratar á AVENIDA MARQUES DE OLINDA n.° 151 (parte posterior). (7269)

VENDEM-SE ou trocam-se 1 RENAULT modelo 1949, estado de novo, 1 FORD 35, passeio com maquina 42, consumindo oleo 30 e um caminhão INTERNACIONAL, em estado de novo, a tratar com ALBUQUERQUE á RUA 7 DE SETEMBRO n.° 118. Fone 3189. (47824)

VENDE-SE um onibus com a linha de CAMARAGIBE. A tratar á RUA BARAO DE S. BORJA n.° 115. (47723)

VENDE-SE urgente, por motivo de viagem, um carro OPEL, em regular condição. Telefonar para 3324 ou 3303 entre 8 e 10, procurando DR. FICHMAN. (47937)

WANGUARD - STANDARD — Vende-se um em otimas condições. Preço Cr$ 45.000,00. A tratar no EDIF. SERTA — sala 104. (47954)

PIANOS

PIANO — Vende-se um piano do afamado fabricante DORNER, cordas cruzadas, cepo de metal e cor clara. RUA DO ALECRIM n.° 245. (47364)

PIANO — Vende-se um lindo alemão, da excelente marca ZEITTER, cordas cruzadas, cêpo de metal, teclado de marfim, caixa apropriada para sala, sonoridade excelente. Preço de ocasião, RUA CONDE DA BOA-VISTA n.° 700 — RECIFE. (47670)

PIANO ESSENFELDER — Vende-se um novo. RUA BELA VISTA n.° 329 (paralela á rua da Harmonia). CASA AMARELA. (7260)

PIANO DE MEIA CAUDA — Por motivo de viagem para os Estados Unidos, vende-se um bom piano de marca ERARD, em finissima caixa de jacarandá, movel de luxo, conservação perfeita. Ver e tratar á RUA ROSARIO DA BOA-VISTA n.° 39 (perto do Hotel Central). Preço unico: Cr$ .. 20.000,00.

PIANO ALEMAO — Vende-se um piano alemão de côr marron clara, em perfeito estado, cêpo de metal, cordas cruzadas e de boa afinação. O motivo da venda é ter o proprietario de mudar-se para o sul do país. Negocio urgente. Facilita-se o pagamento a pessoa idonea. Ver e tratar com Experidião ou Lyra na RUA DA IMPERATRIZ n.° 67. (47914)

PIANO — Oficina Técnica de Consertos de Pianos, á RUA DA PALMA, 592, de José de Castro e Silva, aceita chamados para o interior do Estado, mediante previo contrato. (47695)

PIANO — Alemão, da afamada marca, DORNER, caixa nova de imbuia, côr clara, afinado para orquestra, teclado novo, preço unico, Cr$ 9.000,00, uma verdadeira pechincha, a venda é motivo de viagem para o sul, ver e tratar á RUA DO HOSPICIO n.° 396 — BOA-VISTA. (47814)

PIANO — Sendo o piano movel util existente em sua residencia não deve ser entregue a qualquer artista que lhe bata á porta. Para isto foi organizada a OFICINA HELENA, que reforma e conserta maquina, cêpo, afinação e qualquer trabalho em piano, pela técnica moderna, com madeiramento adaptado. Compram-se e consertam-se pianos, maquina de costura, datilografia e registradora. Pagam-se os melhores preços — fundo da Livraria Helena á RUA DO HOSPICIO n.° 104. (3000)

VENDE-SE um piano alemão de conhecida marca NEUFELD cêpo de metal, cordas cruzadas e dois pedais, em perfeito estado de conservação ao preço unico de Cr$ 8.000,00 RUA DE SÃO JOSE' n.° 231.

VENDE-SE um piano alemão, semi-novo, em linda caixa clara, teclado de marfim, cordas cruzadas, cêpo de metal e três pedais. Ver e tratar á RUA JOSE' OSORIO n.° 558 — MADALENA. (7289)

ESCOLAS E CURSOS

ENGLISH — Moça educada nos Estados Unidos leciona inglês por método prático. Tratar á RUA DO SOSSEGO n.° 91. (47926)

PROFESSORA — Aceitam-se alunos do curso primario para ensino particular. A tratar á RUA BUENOS AIRES — junto ao 68 — ESPINHEIRO.

MATERIAL TOPOGRAFICO E DE DESENHO — stoque permanente de teodolitos, niveis bussolas, clinometros, miras, balisas, umbrelas, trenas, pranchetas, papeis de desenho, tecnigrafos, normografos, [illegible] de desenho, reguas de calc[illegible]teriores, esquadros etc. etc. Gustav Sinay Neves — EDIF. [illegible] — Anexo — 4.° andar — AVENIDA GUARARAPES 154. Telefone 6210 — End. tel "ALIGATOR" (6314)

[illegible] E ISOLAMENTOS INDUSTRIAIS — Soc. Mecanica do Nordeste Ltda. RUA DA PALMA n.° 460 Fone 6360

MEDICAMENTOS

ASMATICOS — Não vos esqueçais de que o ELIXIR ANTI-ASMATICO DO DR CONSTANCIO PONTUAL é destinado ao tratamento da asma e de bronquite asmatica. Atenua os acessos e dá alivio imediato ao doente. Produto CICERO DINIZ — RECIFE. (5416)

COLICAS — No estomago, embaraço gástrico, digestões dificeis. Use o ALCOOLATO DE CARICA MELISSA. Produto CICERO DINIZ — RECIFE. (5416)

CAJURUBEBA — SIFILIS E REUMATISMO — Use o mais energico e eficiente depurativo — CAJURUBEBA. Produto CICERO DINIZ — RECIFE. (5416)

DOENÇAS DOS OLHOS — LEITE OFTALMICO — No tratamento da conjuntivite simples, produzida pela poeira, calor ou luz excessiva. Seu uso traz alivio imediato. Produto CICERO DINIZ — RECIFE. (5416)

DOENÇAS DO FIGADO — Use BOLDINIZ, no tratamento da calculose biliar, colicas hepaticas e suas complicações. Formula do dr. Simões Barbosa. Produto CICERO DINIZ — RECIFE. (5416)

EMPACHAMENTOS — Dores do estomago e enxaqueca, digestões dificeis, gazes e azias, cedem logo com o uso do ALCOOLATO DE CARICA MELISSA. Produto CICERO DINIZ — RECIFE. (5416)

ESTA' ENFRAQUECIDO E MAGRO? — Use o ELIXIR DE NOZ DE KOLA, estimulante do sistema muscular, perda da memoria e cansaço cerebral. Util aos estudantes em vespera de exames. Produto CICERO DINIZ — RECIFE. (5416)

FALTA DE APETITE — Náuseas e vomitos, depois das refeições, dispepsias e atonias nervosas. Use O VINHO DE GENCIANA E CALUMBA COMPOSTO. Produto CICERO DINIZ — RECIFE. (5416)

MUSCOTONICO — Tonico do cerebro. Tonico dos musculos. Tonico dos nervos. Fraqueza geral, falta de apetite, neurastenia e perdas de fosfatos. Produto CICERO DINIZ — RECIFE. (5416)

NAO DEIXE SEU FILHINHO TOSSIR — Dê o XAROPE TOLUGLINDELIA, medicamento eficaz e unico para uso das crianças. Produto CICERO DINIZ — RECIFE. (5416)

PEQUENO RESFRIADO HOJE — Pode ser amanhã grande lesão pulmonar. Use sem perda de tempo o XAROPE DE ALHO DO MATO E URUCU' simples ou creosotado. Produto CICERO DINIZ — RECIFE. (5416)

QUER ENGORDAR? — Use o ELIXIR DE NOZ DE KOLA, grande reconstituinte, poderoso regenerador das forças vitais, fortificante do sistema muscular e estimulante das funções intelectuais; é um excelente criador de forças para as senhoras gravidas e fracas, debilidade organica, fraqueza de memoria, perda de apetite, esquecimento, etc. Todos os estudantes em vesperas dos exames precisam fazer uso constante do ELIZIR DE NOZ DE KOLA, o salutar calmante dos nervos, pois encontram nele o tonico do cerebro, restituindo. Produto CICERO DINIZ. (5416)

SARDAS — Panos pretos do rosto e dos braços, espinhas e cravos. Use o CREME CICERO DINIZ. A' venda nas farmacias e armarinhos de miudezas. (5416)

UM CONSELHO AMIGO — TOSSE? — Não se descuide. Tome imediatamente o XAROPE DE ALHO DO MATO E URUCU' simples ou creosotado, usado há mais de 70 anos com prodigiosos resultados nas torres, rouquidões e catarros nos pulmões. Produto CICERO DINIZ — RECIFE. (5416)

XAROPE DE MULUNGO BROMURETADO — Acalma os doentes agitados, combate as insonias, mau humor e as excitações nervosas. Não deprime. Produto CICERO DINIZ — DINIZ. (5416)

DIVERSOS

A S. Judas Tadeu o meu profundo reconhecimento, por uma graça alcançada. A. F. S. (7256)

A TABELA OFICIAL DA MOVELARIA ALIADA — Remarcação de preços — Oportunidade para os noivos — Uma cama patente "faixa-azul": Cr$ 68,00 uma cadeira tipo "Gerdau": Cr$ 350,00 uma cristaleira "Carioca": Cr$ 160,00 um porta-chapéu: Cr$ 2.500,00 uma linda sala de jantar de imbuia com 9 peças: Cr$ 2.700,00 um completo dormitorio conjugal de imbuia trabalhada com 6 peças; Cr$ 450,00 um otimo guarda-roupa com espelho: Cr$ 270,00 uma comoda em madeira de lei: Cr$ ...... uma cama Patente para casal com 12 molas "faixa-azul"; Cr$ 850,00 um fino grupo estufado de veludo de seda: Cr$ 125,00 uma especial cadeira de balanço de vime: Cr$ 280,00 um bureau: Cr$ 650,00 uma moderna cama de imbuia com lastro especial de 16 molas: Cr$ 4.500,00 um dormitorio conjugal com 5 peças: Cr$ 290,00 um otimo pentiqueiro em madeira de lei: Cr$ 250,00 uma mesa para jantar de 1 coluna Cr$ 290,00 uma especial estante para livros: Cr$ 280,00 uma penteadeira em madeira de lei: Cr$ .... 750,00 um finissimo guarda-roupa de imbuia: Cr$ 320,00 um grupo de vime com 4 peças; Cr$ 700,00 um buffet de imbuia: Cr$ 48,00 uma cadeira "Paulista" Cr$ 75,00 uma cadeira Gerdau" legitima: Cr$ 75,00 uma mesa para filtro com granito, etc. Peça na ALIADA uma tabela completa de preços. E por preços nunca vistos verdadeiramente baixos temos em deposito gigantesco estoque de camas "Patente", cadeiras "Gerdau" de todos os tipos e cadeiras para terraços e para crianças, veludos, damascos e puxadores de metal e galalite importados do sul diretamente para a MOVELARIA ALIADA da RUA DO LIVRAMENTO n.° 25 — RECIFE. Entrega imediata, moveis NOVOS preço FIXO e á VISTA. Ouça diariamente, ás 12,30, no Rádio Jornal do Comercio o programa da ALIADA e compre um guarda-roupa de duas portas em madeira de lei por apenas 450 cruzeiros. Recorte este anuncio e depois de efetuar sua compra apresente-o que receberá uma agradavel surpresa (45984) (47376)

AOS SRS. INDUSTRIAIS — Vende-se uma caldeira CONTINENTAL de 138 HP, com um motor de 75 HP, 200 RPM, em perfeito estado e em funcionamento. Tambem um descaroçador de algodão de 80 serras CONTINENTAL. Mais um predio apropriado para instalação de beneficiadores de algodão, em TUPARETAMA — Municipio de TABIRA, zona d algodão tipo Seridó. Tratar á RUA DE SÃO JORGE n.° 283. Fone: 9010. (47773)

A São Judas Tadeu agradeço uma graça alcançada. HORTENSIA.

AO glorioso São Benedito, agradeço uma grande graça hoje alcançada. Nazaré Cardoso de Medeiros, 7-1-950. (47963)

BLUSAS — Em Cambraia de linho, Opala, Voile, Organdy, bordadas no mais fino gosto, desde Cr$ 50,00 a Cr$ 200,00, vendem-se na CASA DAS BLUSAS, á AVENIDA MANOEL BORBA n.° 90 — Fone 4096. (47717)

RARATISSIMO — Por motivo de viagem vende-se um magnifico piano alemão em otimo estado de conservação, cêpo de metal, excelente sonoridade, e caixa de jacarandá. A tratar com Jesus na Estação Central — 1.° andar. Preço: Cr$ 12.000,00. (47728)

COCO ANAO NYOR GARDENG — Nova variedade, nozes gigantes, produção até 400 anuais, aos proprietarios, cultivando esta palmeira de valor economico, estimavel. Enxertos, mangueiras Itamaracá, sapotas, kaki, jaboticaba, sabará, abacateiros, jambo amarelo e outras carambolas e todas as demais frutas tropicais, na CHACARA DAS ROSAS, á RUA DAS MOÇAS n.° 424 — ARRUDA — A. Pessoa de Sá & Irmãos. (47938)

CHAVEIRO — Precisa-se com bastante pratica, bom ordenado. Pede-se não apresentar-se quem não estiver em condições. Aos interessados, escrever para CHAVE na posta restante deste jornal. (7284)

CHAPAS GALVANIZADAS — De ns 20, 22, 25 e 26 consultem os nossos preços Albuquerque Ramos & Cia. RUA DA IMPERATRIZ n.° 110, ou em nossa filial á RUA DA CONCORDIA n.° 188 - fone 2366

[illegible] Bons, croquete de camarão, aceitam-se encomendas. Tratar á RUA IMPERIAL n.° 1046 Fone 6946 (5272)

CONSERTO E PINTURA em refrigeradores domésticos e comerciais com garantia? Só na "CASA INGLESA" — RUA DA CONCORDIA, n.° 166. Fone 7355 (7064)

CADERNETA PERDIDA — Perdeu-se a caderneta da Caixa Economica Federal, deste Estado, numero 69.749, série D, pertencente a Maria Carmelita Silva brasileira, solteira, domestica, residente á RUA ALEGRE n.° 407, em AGUA FRIA, pelo que vai ser requerida segunda via da mesma. Recife, 4 de janeiro de 1950. (47865)

DISCOS — Frevos e Marchas carnavalescas para 1950 o maior sortimento recebeu a CAMA PAULISTA — IMPERATRIZ n.° 131. (7136)

DINHEIRO — O intermediario [illegible] consegue qualquer quantia para V. S. contra titulos e outras garantias. Rua do Imperador [illegible] — 1.° andar. (4678)

ESPINHAS, INPINGEM, ECZEMAS — Resultado prodigioso, com a POMADA BRUGGEMANN. (47062)

FOGAO DAKO — Vende-se um quase novo, por preço barato, RUA CONDE D'EU, 86 (JOAO DE BARROS). (47897)

FRANGAS e GALOS "NEW-HAMPSHIRE" Coelhos de raça. Abelas italianas. Marrecos de Pequin. Vaca holandesa. Casas colonia, telas, criadeiras, etc. Liquida-se a GRANJA BELA-VISTA, á RUA BELA VISTA n.° 329 (paralela á rua da Harmonia) — CASA AMARELA. (7260)

GRATIFICA-SE — A quem encontrou no onibus de CASA AMARELA, no dia 7 do corrente, um pacote contendo 4 (quatro) forceps e outros materiais odontologicos. Pedimos entregá-los ao legitimo dono, o DR ERIBERTO GUEIROS, em seus consultórios sitos á AVENIDA NORTE, 7544, ou á AVENIDA 17 DE AGOSTO, 2584 (MONTEIRO), que será bem gratificado. (47819)

MOVEIS — Vende-se, por preço módico, uma sala de jantar com 12 peças, fabricada no sul. Tratar com José dos Santos no BECO DO VERAS n.° 43 (EDIF. RUTH), na BOA-VISTA. (47925)

MAQUINA PARA CORTAR FRIOS — Vende-se uma em perfeito estado de conservação. A tratar com ALBINO, no LARGO DO PARAISO n.° 206. (47959)

MOTOR — Vende-se um DEUTZ (alemão), 25 HP., a oleo Diesel, está funcionando. Ver e tratar na FAZENDA BOA SORTE — São Sebastião do Umbuzeiro — MONTEIRO — PARAIBA. (47976)

MOVEIS ANTIGOS E CRISTAIS — Vende-se uma secretaria-escrivaninha-comoda, com segredo e cofre imbutido e uma cristaleira em madeira de lei, os critais são franceses e bem trabalhados. RUA DO HOSPICIO n.° 455 — 1.° andar — das 13 ás 15 horas. (47626)

MOVEIS EM PRESTAÇOES — Da Fabrica ao Consumidor — Fabrica-se qualquer estilo de mobilias sob encomendas — Grande "stock" para pronta entrega em maior estilo de Dormitorios — Quartos — Salas de jantar — Salas de visita — Conjuntos para escritorios — Bureaux — Estantes — Mesas para maquina — Grupos de veludo — Moveis para: Repartições — Escritorios — Hoteis — Pensões, etc. "FABRICA DE MOBILIAS MOURA". RUA IMPERIAL n.° 243 (junto á praça Siqueira Campos). (47806)

NOIVOS — Lembrai-vos que Stratus é o melhor colchão de molas. RUA DO HOSPICIO, 120. (46943)

ORÇAMENTOS sem compromissos para montagens, consertos e pintura de refrigeradores domésticos e comerciais fornece a "CASA INGLESA". Serviço garantido, com preços módicos. RUA DA CONCORDIA, n.° 166. Fone 7355 (7064)

OBJETO PERDIDO — No trecho da rua da Penha, Largo do Mercado de São José e rua do Rangel, foi perdido um RELOGIO de senhora BRILHANTE com pulseira tambem de Brilhante, marca CYMA, pois trata-se de um objeto de estimação, pede-se encarecidamente a quem o achou, entregá-lo á RUA DO RANGEL n.° 165 — ARMAZEM DE MIUDEZAS, que será bem gratificado. (47801)

POMADA BRUGGEMANN — Resultados positivos no tratamento de feridas, etc. (47062)

REFRIGERADOR — Vende-se um, em estado de novo, funcionamento perfeito, refrigeração rapida, tamanho medio, americano, preço modico. Ver á RUA DO PAISSANDU' n.° 281 — BOA-VISTA. (47823)

RADIOS EM GERAL — Consertos e montagens de radios e amplificadores. Rapidez. Perfeição. Garantia. Procure AMAURY PINTO RIBEIRO — RUA DO HOSPICIO n.° 396 — RECIFE. (47885)

REFRIGERADORES — Consertos reformas e pinturas, serviço rapido e perfeito com garantia, por escrito, honestidade absoluta. RUA CONDE DA BOA-VISTA n.° 249. (47943)

SERVIÇOS DE FUNDIÇAO — PREÇOS EXCEPCIONAIS — A FUNDIÇAO NACIONAL aceita encomenda da fundição em ferro de moldação facil ao preço de Cr$ 4,30; em bronze, Cr$ 16,00 e em aluminio, Cr$ 16,00. Crivação em ferro fundido — Cr$ 4,00; cavilha de bronze, Cr$ 14,00; cavilha de bronze, Cr$ 14,00. Serviços com toda a perfeição e entrega rápida. AVENIDA DR. JOSE' RUFINO — junto ao n.° 2.566 — BARRO. (7216)

SUORES FETIDOS — Pomada Bruggemann (47062)

VENDE-SE — 1 Serra de fita para recortes, 1 serra circular, 1 desempeno, 1 torno para madeira, 1 furadeira, 1 prensa com 5 parafusos, 1 tupia com varios ferros, 3 motores eletricos, monofasicos que acompanham as maquinas. A tratar á RUA PE DIAS MARTINS n.° 250 — VILA SANTA TEREZINHA — CORDEIRO ou pelo telefone 7615. (47693)

VENDE-SE — Urgente e por qualquer preço, o seguinte: uma radiola PHILCO, modelo gabinete 1,30x0,80, de imbuia maciça, 14 valvulas, corrente 220, pick-up magneto. Uma outra WESTINGHOUSE, modelo gabinete 1,20x070, de imbuia em estilo colonial, 8 valvulas, corrente 220, pick-up magneto. Um radio CLEVELAND novo, modelo mesa, caixa de imbuia clara, 6 valvulas, correntes 220 e 6 volts (bateria). Uma maquina de escrever nova, ROYAL, modelo comercial, carro 12". Negocio urgente e direto. RUA DO PAISSANDU' n.° 735 — RECIFE. (47868)

VENDE-SE uma maquina SINGER, com 5 gavetas, bobina e pintura da fabrica, em otimo estado e um motor SINGER novo, corte 220. Ver e tratar á AVENIDA ESTACIA n.° 214 — ESTANCIA. (47898)

VENDE-SE ou troca-se por um menor um refrigerador WESTINGHOUSE, semi-novo capacidade para 400 garrafas. Tratar no PATEO DO TERÇO n.° 80 — S. JOSE'. (47950)

ILEGÍVEL

LLOYD BRASILEIRO

(PATRIMONIO NACIONAL)

Agente: ANTONIO ALVES DE FREITAS SOBRINHO — Rua da Moeda n. 128 (Edificio Próprio) — Recife

TELEFONES: Gerencia e Informações — 9652, —: Passagens, Fretes e Faltas & Avarias — 9282

NORTE

"SANTAREM" (PAQUETE)

Esperado dia 18, para

Fortaleza, Belem, Santarem, Obidos, Parintins, Itacoatiara e Manaus.

"ARACAJU" (CARGUEIRO) — No porto atracado no armazem, sairá após indispensavel demora para:

Cabedelo, Fortaleza, S. Luiz, Camocim, Areia Branca e Macau.

"RODRIGUES ALVES (PAQUETE)

Esperado dia 14, para:

Cabedelo e Natal.

"FARRAPOS" (CARGUEIRO) - Esperado dia 16, para:

Natal e Cabedelo.

SUL

"BARROSO" (CARGUEIRO) — No porto atracado no armazem 8, sairá dia 12, para:

Santos, Rio Grande e Porto Alegre.

"RIO AMAZONAS" (CARGUEIRO) — Esperado no dia 10, para:

Salvador, Vitoria, Rio, Santos, Rio Grande, Pelotas e Porto Alegre.

"PARÁ" (PAQUETE)

Esperado hoje ás 12 horas, para:

Salvador, Rio e Santos.

"CAMPOS SALES" (PAQUETE)

Esperado dia 12, para:

Salvador, Rio e Santos.

LINHAS TRANSATLANTICAS

"LOIDE CHILE" (CARGUEIRO)

No porto atracado no armazem 9, sairá dia 9, para: SANTOS.

"MAUÁ" (PAQUETE)

Esperado dia 12, para: SALVADOR, RIO, SANTOS, MONTEVIDEO e BUENOS Aires

"LOIDE CUBA" (CARGUEIRO)

Esperado dia 10, para: TENERIFE, AVONMAUT, LONDRES, HULL, ANTUERPIA, ROTEDAM e HAMBURGO.

"CUIABA" (PAQUETE

Esperado dia 1º, para: FUNCHAL, CASA BLANCA, TANGER, VIGO, LEIXÕES e LISBOA.

"LOIDE BOLIVIA" (CARGUEIRO)

Esperado dia 12, para: SALVADOR, RIO e SANTOS.

Aamanhã PARQUE

2,40, 7,30 9,30 O drama de um amor sublime e trágico

A Universal apresenta: IVONE DE CARLO e Burt Mc. Langaster

— em —

BAIXEZA

Imp. 18 anos

MODERNO AMANHÃ BOA VISTA

3 grandes estrelas em um filme excepcional! A furia vingadora dos G-MEN!

A Columbia apresenta:

LOUIS HAYWARD

Dinnis O'KEEFE e Louise ALLBRITTON

no drama imponente e dinamico!

E S P I Õ E S

HOJE — MODERNO e BOA VISTA

Charles BOYER em PAIXÃO DE ZINGARO

ART-PALACIO

AMANHÃ: 13 - 15 - 17 - 19 - 21 Hs.

AVENTURA PARA TODOS!

SENSACIONAL DRAMA DE CAPA E ESPADA, PARA ARREBATAR MULTIDÕES!

LARRY PARKS

MARGUERITE CHAPMAN

"A ESPADA VINGADORA"

com VICTOR JORY — GEORGE MACREADY

Produção em CINECOLOR (Columbia)

HOJE: 13 - 15 - 17 - 19 - 21 Hs. RKO-RADIO

"TARZAN E A MONTANHA SECRETA"

TRIANON

AMANHÃ: 13 - 15 - 17 - 19 - 21 Hs.

MAIS UMA GRANDIOSA REALIZAÇÃO DO CINEMA BRASILEIRO!

RODOLFO MAYER

com PAULO PORTO e LOURDINHA BITTENCOURT

"O HOMEM QUE PASSA"

com LIDIA STUART — LIZETTE BARROS

Realização de Moacir Fenelon

HOJE: — "NANÁ" (Proibido até 18 anos)

HOJE (10 Hs.) — A ESPADA VINGADORA

COMPANHIA NACIONAL DE NAVEGAÇÃO COSTEIRA

(PATRIMONIO NACIONAL)

VAPORES PARA O SUL

ARARIBÁ (Cargueiro) — Esperado dos portos do norte no dia 10, sairá para: Rio de Janeiro.

ITAIMBÉ (Passageiro) — Esperado dos portos do norte no dia 16, sairá para: Maceió, Salvador, Rio, Santos, Rio Grande e Porto Alegre.

ITAPUHY (Passageiro) — Esperado dos portos do sul no dia 17, sairá para: Maceió, Salvador, Vitória, Rio, Santos, Paranaguá, Antonina, Rio Grande, Pelotas e Porto Alegre.

VAPORES PARA O NORTE

ITAQUICÊ (Passageiro) — Esperado dos portos do sul no dia 11, sairá para: Natal, Fortaleza, São Luiz e Belem.

ARATANHA (Cargueiro) — Esperado dos portos do sul no dia 14, sairá para: Natal, Aracati, Fortaleza, Camocim e Tutoia.

ITAGUASSÚ (Cargueiro) — Esperado dos portos do sul no dia 16, sairá para: Cabedelo e Natal.

ARARANGUÁ (Passageiro) — Esperado dos portos do sul no dia 16, sairá para: Cabedelo e Natal.

INFORMAÇÕES COM O AGENTE EDWALDO B. NEVES BAPTISTA

Avenida Alfredo Lisboa — Edif. COSTEIRA — Telefone 9214 — Secção de Fretes

Para os vossos seguros MARITIMOS e TERRESTRES dai preferência á COMPANHIA LLOYD SUL AMERICANO — Informações com o agente JOSE SICUPIRA — Edificio Costeira — 9607

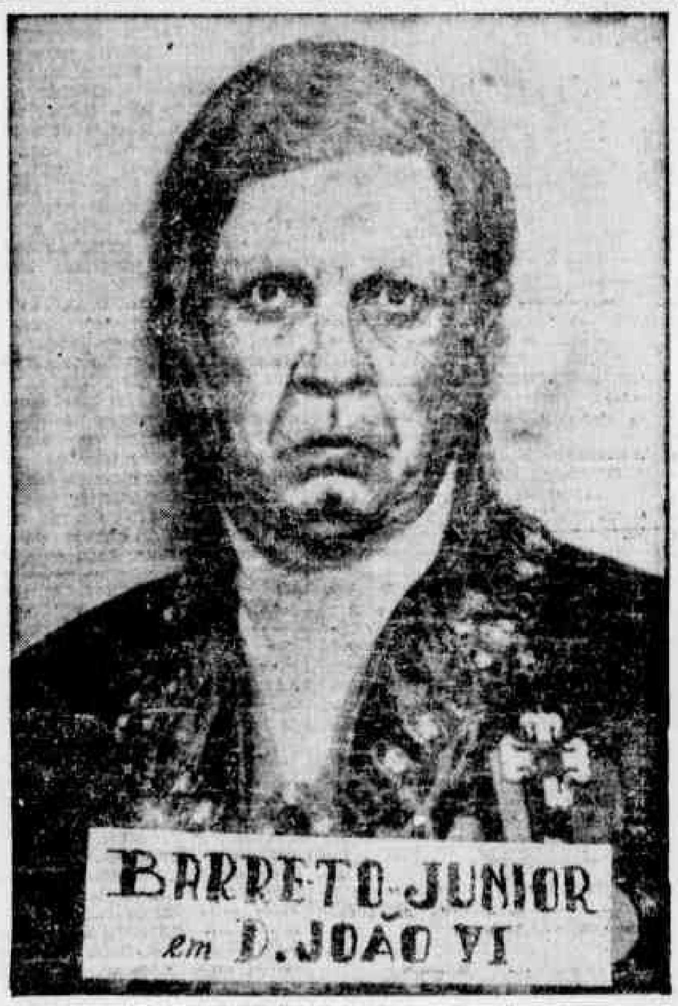

TEATRO ALMARE

HOJE – SESSÃO VERMOUTH

ÁS 17 HORAS

E SARAU ÁS 20,30 HORAS

A MAIOR PEÇA DO TEATRO BRASILEIRO

ORIGINAL DE R. MAGALHÃES JUNIOR

CARLOTA JOAQUINA

PELA COMPANHIA

BARRETO JUNIOR

PREÇO CR$ 10,00

AGUARDEM!

A PENSÃO DE DONA STELA

Uma comedia cem por cento carioca

Comercio – Economia – Finanças - Produção

NOTICIAS DO RIO

CAMBIO

Ontem, este mercado funcionou calmo, tendo o Banco do Brasil oficializado as seguintes taxas:

O BANCO DO BRASIL AFIXOU AS SEGUINTES TAXAS

A' vista	Comp.	Vend
	Cr$	Cr$
Libra	52,4100	51,6640
Franco suiço	4,2919	4,2702
Dolar	18,72	18,38
Peso uruguaio	6,1229	6,2095
Peseta	1,7036	—
Soles (Perú)	2,93	—
Franco francês	0,0535	0,05235
Franco belga	0,3770	0,3682
Escudo	0,6572	0,6334
Corôa sueca	3,6209	3,5551
Corôa dinamarquesa	2,7853	2,6365
Florim	4,9215	4,8321
Corôa tcheca	0,3744	0,3676
Peso boliviano	4,4457	—

OURO FINO

O Banco do Brasil comprou a grama de ouro fino na base de 1.000 por 1.000, em barra ou amoedado, ao preço de Cr$ 20,8176.

CAFE'

CAFE' A TERMO

Contrato D — Santos — Mole

Em junho	1950	N|c.	43.90
Em setembro	1950	N|c.	53.24
Em dezembro	1950	42.85	42.64

NOVA YORK

	Abert	Fech
Em março 1950	N|c	45.85
Em maio 1950	N|c	44.00

VENDAS — Na abertura, nada; no fechamento 1.750 sacas.

Posição do mercado — Na abertura estavel, com baixa de 27 pontos; no fechamento, fraco, com baixa de 45 e 55 pontos.

AÇUCAR

Mercado sustentado e com os preços inalterados.

COTAÇÕES POR 60 QUILOS

Cristal amarelo	177,10
Mascavinhos	173,00
Mascavos	16[illegible]
Branco cristal	183,00

ALGODÃO

Mercado calmo e sem modificação nos preços.

COTAÇÕES POR 10 QUILOS

FIBRA LONGA:	
Seridó:	
Tipo 3	180,00 a 182,00
Tipo 4	170,00 a 178,00
FIBRA MEDIA:	
Sertões:	
Tipo 4	170,00 a 172,00
Tipo 5	155,00 a 157,00
CEARA':	
Tipo 3	160,00 a 162,00
Tipo 5	153,00 a 155,00
FIBRA CURTA:	
Tipo 3	153,00 a 155,00
Tipo 5	148,00 a 150,00
Paulista:	
Tipo 3	Nominal
Tipo 5	146,00 a 148,00

ALGODÃO A TERMO

Maio	1950	30.1	30.75	30.78
Julho	1950	30.32	30.31	30.35
Outu.	1950	28.57	28.52	28.55
Dezem.	1950	28.44	28.40	28.13
Março	1950	28.34	28.23	28.34
A.M.Uplands		—	—	31.64

NOVA YORK

	Aber.	Int.	Fech
Março, 1950	30.83	30.81	30.82

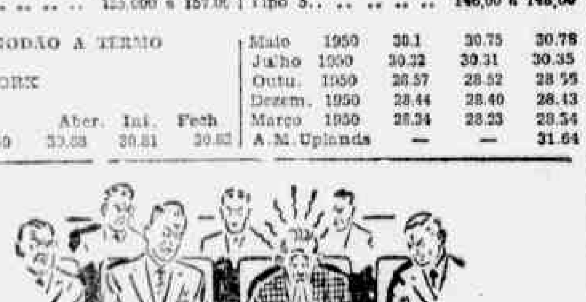

Bronquites agudas ou crônicas

TRATE-AS COM O

Cognac de Alcatrão Xavier

Um composto de vegetais brasileiros famosos pelo seu valor terapêutico.

Um produto do

LABORATÓRIO LICOR DE CACAU XAVIER S. A.

COMPANHIA COLONIAL NAVEGAÇÃO

(SEDE LISBOA)

— NAVIOS PORTUGUESES —

"SERPA PINTO"

DO SUL DO PAIS

COM DESTINO PARA LISBOA e LEIXÕES, AMANHECERÁ NESTE PORTO NO DIA 5 DE FEVEREIRO DE 1950.

MARIZ E BARROS, 328 — FONE 9333

Cargas e passageiros 1.ª e 3.ª classes tratar com

Annibal Gouveia & Cia. Ltda.

(7160)

CONFEDERAÇÃO NACIONAL DO COMÉRCIO

Arrecadação do Imposto Sindical do exercicio de 1950

A CONFEDERAÇÃO NACIONAL DO COMÉRCIO, entidade sindical de grau superior, reconhecida pelo Decreto numero 20.068, de 30 de novembro de 1945, notifica a tôdas as firmas ou empresas integrantes das categorias economicas do comercio estabelecidas nas localidades não abrangidas por nenhum dos sindicatos ou federações do comércio devidamente reconhecidos, que nos têrmos do § 1.º do artigo 591 da Consolidação das Leis do Trabalho, deverão recolher, durante o mês de janeiro, o imposto sindical em favor desta Confederação, conforme a seguinte tabela:

	Cr$			Cr$
Até	10.000,00	de	Capital	30,00
De mais de	10.000,00	até	50.000,00	60,00
De mais de	50.000,00	até	100.000,00	100,00
De mais de	100.000,00	até	250.000,00	250,00
De mais de	250.000,00	até	500.000,00	300,00
De mais de	500.000,00	até	1.000.000,00	500,00
De mais de	1.000.000,00	até	5.000.000,00	1.000,00
De mais de	5.000.000,00	até	10.000.000,00	3.000,00
De mais de	10.000.000,00			5.000,00

Sendo vedado ás repartições arrecadoras federais, estaduais ou municipais, conceder registro ou licença para funcionamento ou renovação de atividades, alvarás de licença ou localização, aos estabelecimentos de empregadores, sem que sejam exibidas provas de quitação do imposto sindical, ficam os contribuintes interessados, igualmente notificados, que as guias para o recolhimento do imposto sindical em favor desta Confederação serão encontradas na séde desta entidade (Rua Candelaria, 9 — 10.º andar, Rio de Janeiro), nas Agencias do Banco do Brasil e com os Srs. Coletores Federais.

De acôrdo com o art. 600 da Consolidação das Leis do Trabalho o pagamento do imposto sindical efetuado fóra do prazo (mês de janeiro), quando espontaneo, será acrescido da multa de 10% (dez por cento), revertendo a importancia correspondente a essa multa em favor do Fundo Social Sindical.

Rio de Janeiro, 15 de dezembro de 1949 - JOAO DAUDT D'OLIVEIRA, Presidente.

CONVITE

Convido os snrs. LUIZ ALVES DA SILVA, MANOEL FARIAS DE OLIVEIRA e JOSE' MARTINS DE SOUZA, portadores respectivamente das carteiras profissionais 54.225 - Serie 52, 35.373 - Serie 74 e 2901401 do I. A. P. I., a reassumirem os cargos que exercem na minha firma, no prazo de oito (8) dias a contar desta data, sob pena de serem demitidos por abandono de emprego, conforme determina o artigo 482 da Consolidação da Lei do Trabalho.

Recife, 7 de Janeiro de 1950.

Gerson Carneiro Leão

Edf. Almare, s| 701.

(47949)

MALA REAL INGLESA

PARA INFORMAÇÕES PROCURE O AGENTE

M. NAUGHTON RUMBO

TELEFONE: 9-1-1-8

Rua do Bom Jesús, 226

PEÇAS Ford LEGÍTIMAS

MESBLA

RUA DA PALMA, 251

AEROVIAS BRASIL

Segurança, conforto, pontualidade

De Porto Alegre a Miami a Aerovias Brasil transporta os que sabem aproveitar bem seu tempo.

Agencia: Edificio Grande Hotel

telefones 7500 - 7550

aberta diariamente, inclusive aos Domingos.

AEROVIAS BRASIL

Aerovias Brasil

FUNEBRES

AGRADECIMENTO

LUIZA SELVA SOBRAL

(ZISA)

✝ Abilio Sobral, esposa e filhe, Abilio Sobral Filho e familia, Antonio Emiliano de Almeida Braga e familia, dr. José Selva e esposa, Edmundo Godoi de Mendonça e familia, Denis Abreu Paredes e familia, na impossibilidade de agradecerem pessoalmente aos seus parentes e amigos o conforto moral que lhes prestaram quando, pelo falecimento de sua inesquecivel "ZISA", quer pessoalmente, por telegramas, cartas, cartões, envio de flores comparecimento ao enterro e missas do 7º. dia vêm por este meio externar a todos o seu profundo reconhecimento. Em especial, a sua eterna gratidão ao seu medico, dr. João Marques de Sá e ás Irmãs Mercedarias e ao auxilio espiritual do conego Jeronimo de Assunção e padre Landelino Rocha. (7282)

LOTERIA FEDERAL DO BRASIL

Resultado fornecido pela Casa da Fortuna, extração em 7|1|950:

19542	— S. Paulo	2.000.000,00
14907	— Barra Mansa	400.000,00
16661	— Rio	200.000,00
18742	— Salvador	100.000,00
16723	— Salvador	80.000,00
12751	— Rio	60.000,00

Os bilhetes de numeros 22719 — 18542 — 03307 — 02565 e 15103 estão contemplados com Cr$ 20.000,00 cada um.

Todos os bilhetes inteiros terminados em 2, estão premiados com Cr$ 400,00.

VALDEVINA DA CUNHA ARAÚJO

30º. DIA

✝ Osvaldo da Cunha Simões, esposa e filha, Milton da Cunha Simões, esposa e filhos, Manoel Martinho da Cunha Simões, esposa e filha, Alirico da Cunha Simões esposa e filhos (ausentes), Alcides Ribeiro e esposa convidam seus parentes e amigos a assistirem á missa que, por alma de sua inesquecivel mãe, avó e sogra Waldevina da Cunha Araujo, mandam celebrar pelas 8 horas do dia 9 (segunda-feira) do corrente, na matriz de São Pedro, em Olinda.

Antecipam seus agradecimentos. (47946)

IOFOSCAL
O fortificante indicado para as crianças em idade escolar

DIARIO DE PERNAMBUCO

PERNAMBUCO — RECIFE — BRASIL — DOMINGO, 8 DE JANEIRO DE 1950

IOFOSCAL
O fortificante indicado para as crianças em idade escolar

POSIÇÃO DE EXPECTATIVA DA U. D. N.

SECUNDERABAD — O primeiro ministro da India livre, Shri C. Rajagopalchari (no centro, segurando uma bengala) durante um "garden-party" no palacio do Nizam de Hyderabad pouco depois de sua chegada para uma visita de três dias.

O governador Silvestre "tem sido caipora"

Declarações da sra. Constança de Góes Monteiro sôbre o caso alagoano e a politica nacional — O caso do "Diario do Povo" — Duas enchentes

CIDADE DO SALVADOR, 7 (Meridional) — D. Constança de Góis Monteiro, quando de sua passagem por esta cidade, a bordo do Itapé, em palestra com a reportagem, comentou a situação de Alagoas. Assegurou que o governador vai bem, sendo muito simpatizado pelo povo, apesar de muito hostilizado pela UDN e pelos ricos, porque trata a todos com iguais regalias.

E acrescentou: "Tem sido caipora, isso sim: duas enchentes num só governo é muita coisa". "Nas Alagoas — acentuou — tudo vai bem, graças a Deus, apesar da oposição". Frisou que seus filhos, acima de tudo, amam a patria.

"O governador Silvestre Pericles — disse — que é ministro do Tribunal de Contas, com vencimentos de 22 mil cruzeiros, decidiu abandonar suas regalias no Rio e um relativo descanso para ser governador de Alagôas com vencimentos de 9 mil cruzeiros. Isto porque, para ele, servir á patria vale mais do que dinheiro". D. Constança acha que se o sr. Silvestre se candidatasse, seria reeleito, mas acentuou que ele não vai fazer isso porque o vice-governador pretendia tambem candidatar-se assim como o presidente da Assembléia Legislativa, o que faria desandar a politica do Estado.

Quanto ao general Góis, a veneranda senhora observou que anda muito atarefado e que sua casa anda sempre cheia de politicos, frisando que o general ainda conserva grande amisade pelo sr. Getulio Vargas, embora tenha sido um dos participantes do golpe que evitou a perpetuidade do ditador no poder. Finalizando, após conversar sobre vultos politicos de um modo geral, d. Constança previu que o sr. Getulio Vargas será candidato ao proximo pleito, achando no entanto, que ele não será vitorioso.

NOVAS VIOLENCIAS EM ALAGOAS

RIO, 7 (Meridional) — O sr. Prado Kelly recebeu um novo telegrama do presidente da UDN de Alagoas, comunicando que a situação de insegurança no Estado se agravou de modo inquietador. O governador Silvestre, alem de mandar cercar intensivamente pela policia a rua em que está situado o predio do **Jornal do Povo**, continua diarismente dirigindo insultos e ameaças contra os udenistas, através do jornal situacionista.

FORMULA CONCILIATORIA

RIO, 7 (Meridional) — Apesar da intensa agitação da imprensa sobre o caso de Alagoas, podemos informar que elementos ponderados estão agindo no sentido de conseguir-se uma formula conciliatoria, girando tudo em torno do general Góis, para onde, de resto, se voltam as atenções de todos os interessados na questão. E' esperado aqui, a qualquer momento, o sr. Guedes de Miranda.

RIO, 7 (Meridional) — O **O Globo** afirma, ironicamente, que o presidente Dutra enviou uma **cartinha** ao sr. Silvestre, conforme prometeu ao sr. Prado Kelly.

Profecias para 1950 no mundo inteiro

O Vaticano e a U. R. S. S.

BERLIM, 1 (United Press) — Agora que se inicia o ano de 1950, a sra. Ursula Kardos, conhecida como a profetisa oficial de Berlim, predisse que a guerra fria entre o leste e o oeste continuará porém que não haverá conflito armado. A sra. Kardos predisse tambem que na proxima primavera as tropas estrangeiras de ocupação da Alemanha tambem abandonarão o país. Indicou que naquela ocasião a Alemanha será unida e terá uma só moeda. Disse que o mundo gozará longa era de paz. Contudo, o professor Charles Feidsburg, de Strasbourg, não se mostra tão otimista com esse longo periodo de paz. Diz esse astrologista que em 1950 o mundo correrá o risco de sofrer a maior guerra da historia. Segundo o astrologista de Strasbourg, em 1950 o mundo perderá 500 milhões de seres humanos, tragados pela mais terrivel conflagração de todos os tempos. Afirmou que a guerra mundial começará na China.

Eis aqui o que prevê o professor Feidesburg para 1950:

FRANÇA — Disturbios internos e dificuldades nas colonias.

INGLATERRA — Sangrentos acontecimentos em consequencia do que ocorrerá na Asia. Correrão rios de sangue nas ilhas Britanicas.

ITALIA — Guerra civil. O Vaticano será ocupado pelos inimigos do Catolicismo e haverá mortes entre os dignatarios eclesiasticos. A Italia será colocada sob feroz ditadura militar.

ESPANHA — Melhoria da situação interna graças ao Tratado que assinará com a França.

UNIÃO SOVIETICA — Mudança de govêrno pela revolta militar e popular.

CHINA — Os nacionalistas serão totalmente derrotados mas receberão ajuda militar estrangeira e reconquistarão o país.

AMERICA DO SUL — Dificuldades economicas e financeiras, mais tarde conformados com a ajuda estrangeira.

ESTADOS UNIDOS — Seus vastos planos de ajuda ao estrangeiro conduzirão a Nação norte-americana a uma crise economica. As exportações para a China serão suspensas.

Entretanto, é de se recordar que os interpretes do famoso "Nostradamus", que foi medico oficial do rei Carlos IX, nos tempos medievais, dizem que em 1950 não haverá guerra. A guerra fria diminuirá de intensidade porem o bloco comunista continuará se espalhando pelo mundo oriental.

CONFERENCIA ADEMAR - JOÃO ALBERTO

Discutidos importantes assuntos politicos — O unico candidato conhecido até agora

SÃO PAULO, 7 (Meridional) — O sr. João Alberto, momentos antes de embarcar para o Rio, disse: "Da minha entrevista com o governador, ficou claramente que o sr. Ademar será candidato á presidencia. No momento está ganhando terreno. E o unico candidato conhecido ate agora e cuja propaganda eleitoral já se desenvolve em todo o país, através dos mais variados metodos. Quando o sr. Noveli assumir o governo, penso que Ademar experimentará as primeiras dificuldades que poderão ser superadas, pois o governador é grande administrador e conta com reais possibilidades na campanha".

AVISTOU-SE COM O PRESIDENTE

RIO, 7 (Meridional) — Afirma-se que o sr. João Alberto, antes mesmo de regressar a esta capital, pôs o presidente Dutra ao par das conversações que manteve com o sr. Ademar de Barros.

CANDIDATURA REALE

SÃO PAULO, 7 (Meridional) — Fontes ligadas ao PSP informam que está sendo articulada a candidatura do sr. Miguel Reale ao governo do Estado. Essa candidatura será apresentada durante a convenção do partido, a realizar-se em breve.

"OBSERVADOR DESINTERESSADO"

RIO, 7 (Meridional) — O sr. João Alberto, novamente interpelado pela imprensa sobre suas atividades politicas, afirmou que não tem carater de missão politica as conversações que manteve com varios **leaders**, inclusive o governador paulista.

"Estou acima dos partidos. Não tenho compromissos partidarios com facção alguma. Sou

(Conclue na 8.ª pag.)

AVISO

FAZIO & FAZIO INFORMAM AOS SNRS. MEDICOS, BANCOS, CLIENTES E AMIGOS A MUDANÇA DO SEU ESCRITORIO PARA SEU EDIFICIO PROPRIO AO CAIS SANTA RITA, N.º 96, 1.º ANDAR, ONDE CONTINUA A DISPOSIÇÃO DE SUAS AGRADAVEIS ORDENS E VISITAS.

Recife, 7 de Janeiro de 1950. (7277)

NÃO FORAM DESVENDADOS OS MISTERIOS DA MEMORIA

A CIENCIA AINDA CONTINUA IMPOTENTE PARA DEFINIR OS ESTRANHOS FENOMENOS DA AMNESIA

A distribuição do pensamento pelo cérebro não é um simples ato mecanico — O desdobramento da personalidade — Casos realmente impressionantes, que atraem a atenção dos cientistas

Alex ALEXIS

São muito frequentes os casos de memoria subita. No entanto, parece impossivel, por exemplo, que alguem, saindo um dia de casa, como de costume, de repente se esqueça de tudo quanto fez desde há cinco ou dez anos. Encontram-se frequentemente casos dessa natureza nos registros de policia e nas observações dos psiquiatras, acontecidos com pessoas normais e em perfeito estado de saúde.

* * *

O fenomeno mais comumente observado é o do desdobramento da personalidade, como o de certo pastor americano — ministro do culto protestante — que de um momento para outro se esqueceu de todo o seu passado de sacerdote e transferindo o seu domicilio para outro Estado, aí montou uma casa de comercio. Trabalhou alguns anos com sucesso, no seu negocio, não mais voltando á igreja. Inesperadamente, sentiu de novo a sua vocação religiosa, voltou a ela e esqueceu por completo toda a sua anterior atividade comercial.

Eis um outro caso, inteiramente autentico, de desdobramento de personalidade: em abril de 1931, um homem de seus quarenta anos de idade, que residia num pequeno hotel em Kew (Inglaterra), saiu a-fim-de comprar uma carteira de cigarros. O que aconteceu não se sabe, nem êle jamais o soube explicar. O fato é que sòmente três dias mais tarde deu êle de novo, acôrdo de si, na cidade de Andershot. Estava todo sujo, birsuto e descalço. A primeira coisa de que mostrava recordar-se, então, era do estampido de um tiro de fuzil e do ruido de uma metralhadora.

Pouco a pouco, foi-se lembrando de que já havia estado em Andershot, com a idade de nove anos, quando o regimento a que seu pai pertencia partiu para a Africa do Sul, durante a guerra dos Boers. A sua memoria recuara bruscamente até àquela época e esquecera tudo o mais, todo o resto da sua vida, inteiramente. Não reconheceu a esposa, que o foi procurar em Andershot. Não tinha a mais ligeira idéia do que se havia passado no mundo durante tantos anos e mostrava-se maravilhado com o progresso atual, as novas modas, os automoveis, o cinema sonoro, o radio, etc.

Por meio de processos de psicanalise, foi sendo chamado, pouco a pouco, á vida atual, pela recordação sistematica de pequenos incidentes de sua existencia cotidiana anterior. Conseguiu, finalmente, lembrar-se de tudo, exceto do que acontecera naqueles três dias de fuga! E nunca mais o pôde saber.

* * *

O caso de Luisa Benedulins é tipico, neste genero de anomalias. Levara ela uma vida alegre e airada entre os 17 e 20 anos. A partir daí, tornou-se extremamente religiosa e aos 22 anos teve uma violenta crise nervosa. Durante oito anos sofreu repetidas crises de amnesia, esquecendo sucessivamente esses diversos periodos de sua vida. Não havendo qualquer causa ou razão plausivel para esses fenomenos, a ciencia não logrou explicá-los. Resta para os psicologos uma unica saida: o reconhecimento do misterio e a confissão de propria impotencia cientifica para o desvendar.

Existe, no entanto, uma teoria que vai ganhando terreno dia a dia, apesar dos psicologos se recusarem a aceitá-la. Essa teoria parte do principio de que o cerebro não é absolutamente um "deposito" de recordações, mas sim um transformador. Aliás, esta idéia não é nova. Já Samuel Butler dizia que a memoria reside em cada uma e em todas as celulas do corpo, e Henri Bergson foi ainda mais longe em tal teoria.

Mas, não sendo no cerebro, onde é que as lembranças poderão acumular-se? A resposta é clara: no inconsciente, que seria infinitamente mais amplo do que tudo quanto somos capazes de conceber.

Muitas vezes, por exemplo, fala-se em subconsciencia utilizando o têrmo para designar tudo aquilo que, em nossa razão, carece de uma explicação logica e, digamos, cientifica. Mas, esquecemo-nos de que existem variadissimas formas de subconsciente, e numerosos especialistas admitem, sem a minima duvida, que cada fórma corresponde a um grupo de lembranças. Além disso, em certos casos anormais, um conjunto de lembranças póde excluir e anular outras fórmas que se lhe oponham.

* * *

Qual será, pois, em tudo isso, o papel do cerebro? Os materialistas da geração anterior á nossa acreditavam que o cerebro era um orgão que secretava o pensamento — tal qual o figado secreta a bilis! A' luz dos conhecimentos modernos, porém, é ponto pacifico que essa teoria de maneira alguma explica os fatos, carecendo inteiramente de fundo cientifico.

Tudo o que sabemos da psicologia anormal nos prova que o homem vive pelo espirito. Não há nenhuma explicação biologica e quimica para fenomenos como a amnesia ou o desdobramento da personalidade. O cerebro nada mais é que um delicado e sutil instrumento posto a serviço do espirito. Quando um instrumento está desafinado ou com as cordas partidas, claro é que não pode mais executar a vontade do artista. Mas seria um absurdo supôr que o instrumento e o executante são um só...

No homem, o espirito é o artista, o cerebro apenas o executante.

Dessa maneira, os misterios das desordens do espirito complicam ainda mais o enigma do pensamento, isto é, da alma. A' incapacidade da ciencia neste assunto mostra-nos que existe uma coisa que a nossa condição humana ainda conhece senão muito superficialmente: o proprio homem. Quando todos os fenomenos da Natureza têm sido explicados, sòmente a alma humana conserva ainda inviolados os seus segredos e as suas reações inesperadas, que deixam o homem mergulhado na incerteza e na inquietação.

NEGOCIAÇÕES COMERCIAIS TCHECO-BRASILEIRAS

RIO, 7 (Meridional) — O sr. Francisco Renda, enviado extraordinario e ministro plenipotenciario da Tchecoslovaquia, que se encontra nesta capital desde novembro chefiando a missão comercial daquele país, com o objetivo de firmar um novo convenio entre as duas nações, declarou que a elaboração do acordo se acha na fase final, devendo vigorar por um ano.

E acrescentou: "Discutimos agora a troca de listas. Nossos produtos exportaveis são, na maioria, maquinarias que interessam ao Brasil, como maquinas agricolas, tratores, aradas, locomotivas, refinarias de açucar, automoveis e tambem produtos leves, como porcelanas populares e tecidos. Entre os produtos brasileiros que interessam á Tchecoslovaquia, destaca-se o café, cacau, madeiras e couros.

Sabe-se que o ponto mais discutido, durante as conversações, se refere ao pagamento do saldo favoravel ao Brasil. Consoante o ultimo convenio comercial entre os dois paises, a Tchecoslovaquia devia em 1948 cerca de 14 milhões de dolares e somente conseguiu saldar 17 milhões durante 1949, restando um saldo a nosso favor aproximadamente de 6 e meio milhões de dolares. Nada posso adiantar — prosseguiu — sobre como efetuaremos o pagamento desse saldo, enquanto não terminarem as conversações sobre o novo convenio, o qual deverá orçar em cerca de 20 milhões para cada país. Finalizou dizendo que na proxima semana talvez faça uma declaração definitiva.

COMPRA DE NAVIOS-TANQUES

GLASGOW, 7 (R.) — Os representantes do Loide Brasileiro, que estavam negociando com estaleiros ingleses e suecos a construção de uma serie de navios-tanques movidos a oleo "Diesel", assinaram contrato para a compra de 4 dessas unidades com outros tantos estaleiros do Clyde. A noticia acaba de ser divulgada pelo **Glasgow Herald**, que acrescenta que aqueles estaleiros vão construir 4 petroleiros para o Loide Brasileiro, de 16.000 e 16.500 toneladas cada um. O mesmo jornal revela ainda que representantes brasileiros adquiriram á Suecia um petroleiro já construido, assinando contratos para a construção de outras 5 unidades identicas tambem em estaleiros suecos.

MERCADO DO AÇUCAR

RIO, 7 (Meridional) — O mercado do açucar funcionou sustentando, com preços inalterados. As cotações por 6 quilos: branco cristal, 193 cruzeiros; cristal amarelo, 177 cruzeiros e 10 centavos; mascavinho, 173 cruzeiros e 10 centavos; e mascavo, 161 cruzeiros e 20 centavos.

COGITA-SE DO RACIONAMENTO DA GASOLINA

RIO, 7 (Meridional) — Noticiou-se que o Conselho Nacional de Petroleo cogitava do racionamento da gasolina, sujeitando o produto a novo regime de licença previa para importação. Entretanto, as autoridades do conselho desmentiram a noticia, declarando que absolutamente não se cogita da medida.

MISSÃO COMERCIAL A' ALEMANHA

RIO, 7 (Meridional) — Informa-se que o governo brasileiro decidiu enviar á Alemanha ocidental uma missão comercial incumbida de negociar um acordo que possibilite a ampliação do intercambio entre os 2 paises. Consta que será chefiado pelo sr. Hamilcar Bevilaqua, ex-diretor da carteira de exportação e importação do Banco do Brasil, participando ainda o ministro Oscar Pires do Rio e Norberto da Rocha.

MEDIDAS PARA O RACIONAMENTO DAGUA

NOVA YORK, 7 (R) — Piscinas e rinques de patinação daqui foram fechados por ordem do Departamento de Aguas, em virtude da escassês do precioso liquido. As casas de banho turco tambem receberam ordens para economizar o vapor. Essas novas ordens foram expedidas depois que a Suprema Côrte deu às autoridades municipais poderes para cessar o fornecimento de agua toda a vez que julgar necessário.

Entraria em negociações com o sr. Getulio Vargas

Aguarda apenas o desfecho das demarches pessedo-petebistas — Ofensiva clara no caso de fracasso — Não se acredita em golpes

Assassinado por um louco o sacerdote

FORTALEZA, 7 (Meridional) — Foi assassinado, na tarde de ontem, em Joazeiro do Norte, monsenhor Joviniano Barreto, no momento em que falava na cerimonia do lançamento da pedra fundamental da capela dos capuchinhos. O assassino é o doente mental Manoel Pedro da Silva, que havia solicitado do monsenhor seu casamento com uma senhora casada na cidade de Crato, tendo ficado contrariado com a recusa do sacerdote.

O crime ocorreu na presença de grande numero de autoridades e povo, inclusive o bispo de Crato, dom Francisco Assis Pires. O criminoso serviu-se de um punhal que cravou no coração do monsenhor Joviniano. Foi preso em flagrante e conduzido para o quartel da policia, sendo ameaçado de linchamento pelo povo.

IRA' AO FIM DO MANDATO

PORTO ALEGRE, 7 (Meridional) — Desmentindo um boato divulgado no Rio, o sr. Walter Jobim declarou que pretende ir até o termino de seu mandato e que seu objetivo é presidir o pleito dentro dos mais rigorosos principios da atual politica.

NECESSIDADE DE RECOMPOSIÇÃO

BELO HORIZONTE, 7 (Meridional) — O sr. Mario Brandi, que veiu passar uns dias aqui, declarou que a situação da politica nacional necessita de uma recomposição.

Adiantou que a divisão politica de Minas é inteiramente artificial, pois os partidos do centro democratico com tendencias para a esquerda só diferem das idéias.

Se não nos harmonizarmos — acrescentou — a confusão reinante poderá conduzir o país ao caos.

"HAVERIA REAÇÃO"

RIO, 7 (Meridional) — Noticias de São Borja adiantam que o sr. Getulio Vargas, interpelado sobre a possibilidade de uma solução anormal da sucessão, através dum golpe ou grave perturbação da ordem, declarou:

"Não vejo razão para esses receios. De onde poderia partir tal ameaça? Se fosse de setores estranhos ao governo, êste teria forças para reprimir qualquer tentativa. Se o perigo partisse do proprio governo, este não teria força para executar seu intento, inclusive porque haveria reação."

Salienta-se que em São Borja ninguem fala em acordo e o proprio Salgado Filho revelou que são encontradas no seio do trabalhismo grande resistencia quanto á ideia de aliança com o PSD.

PURA FANTASIA

S. PAULO, 7 (Meridional) — O embaixador Macedo Soares, do Conselho Nacional do PSD, disse que não passam de pura fantasia os boatos de golpe para impedir as eleições.

O presidente Dutra restabeleceu o regimen legal e não consentirá jamais medidas dessa natureza. Para isso, ele estará suficientemente preparado e vigilante. Teremos eleições livres e honestas, sem intervenção dos poderes federais" — disse ele.

O sr. Macedo Soares, que é tambem diretor do IBGE, afirmou que a propaganda eleitoral vai acarretar dificuldades administrativas, pois existem 100 mil candidatos disputando cerca de 20 mil cargos, o que deverá causar serios aborrecimentos, interrompendo, de forma desastrosa, o ritmo dos trabalhos de paiz.

Sabe-se que o sr. Macedo Soares traz uma missão especifica de consultas em torno da sucessão presidencial entre os proceres bandeirantes.

RIO, 7 (Meridional) — A possibilidade de aliança entre o P. S. D. e o P. T. B. parece cada vez mais remota, embora nela insistam algumas personalidades categorizadas do P. S. D. Segundo noticiario de Porto Alegre, o senador Getulio oferece resistencia antes que o P.S.D. e a U. D. N. se definam, enquanto o P. S. D. deseja definir-se simultaneamente com Getulio.

Tendo perdido momentaneamente a condução dos entendimentos, a U. D. N. aguarda a tentativa pessedista. Se essa falhar, os udenistas iniciarão sua clara ofensiva junto a Getulio, sem mais reservas.

POLITICA MINEIRA

BELO HORIZONTE, 7 (Meridional) — O deputado Ribeiro Pena, vice-governador do Estado, disse que o PSD terá candidato proprio á sucessão estadual, não admitindo a possibilidade de acordo com a UDN para a campanha estadual.

Acrescentou entretanto que, no momento, a preocupação do seu partido é a sucessão nacional.

Aspectos do surrealismo

A atualidade de André Breton — Problemas sempre atuais de poesia e invenção

A. Rolland de RENEVILLE

PARIS — Uma das caracteristicas predominantes da personalidade de André Breton é justamente certa exigencia interior que o incita a trazer, perpetuamente em equação os problemas capitais da poesia, do conhecimento e da liberdade. Nunca se mostra satisfeito com a etapa a que suas tentativas anteriores lhe permitiram atingir. Semelhante atitude intelectual, tão imperiosa a respeito das suas proprias idéias fixas, evita ao fundador do surrealismo apressantar a diminuição no esforço, a tendencia para se repetir que se notam em numerosos escritores cujas obras da maturidade demonstram que não mais se animam a apartar-se das fórmulas que fizeram o sucesso das suas primeiras obras. Uma vontade de renovação obstinada se descobre através das fases mais marcantes da obra poética de André Breton. A coleção de "Poemes", publicada recentemente, e que compreende a maior parte dos que escreveu de 1919 a 1948, permite estudar o processo das operações que o mais inovador dos escritores da nossa época nunca deixou de experimentar sôbre a linguagem.

* * *

A poesia encarada como um meio que se nos oferece para nos aproximarmos, pelas vias da analogia de que ressalta o nascimento das imagens, de segredos que a simples razão recussa entrever, compõe o tema principal do segundo livro que André Breton acaba de publicar sob o titulo **Martinique, charmeuse de serpents**. O autor se movimenta diante da floresta martiniquense, ao lado do seu amigo o pintor André Masson e nos permite ouvir os coloquios que lhes inspira a paisagem. Os personagens que aprendem as lições da floresta, e discorrem, a seu respeito, observam que, na aparencia, "a grande natureza não gosta das avenidas retas e não admite a simetria", e acentuam que "para Pascal" o senso da simetria é apenas fundado sôbre a figura do homem".

Entretanto, essa necessidade de simetria que o homem tira da sua propria estrutura, tanto mental, quanto fisica, e tenta impôr ao mundo exterior quando traça avenidas e constrói monumentos, vai-se ajuntar finalmente á mais secreta das realidades. A própria natureza compões na obscuridade do seu seio a simetria dos cristais, na qual o homem vai buscar o seu modêlo "para liberar da sua poeira a luz total que se oculta no diamante". André Breton vê nisto "o penhor de uma redenção" que a flor da cana da India, "bela como a circulação do sangue", simboliza. Propõe mesmo que ela se torne "o termo heráldico da conciliação que nós procuramos entre o que se põed apreender e o imponderavel, a vida e o sonho".

Essa alusão implicita á regra de ouro, que parece inerente á propria estrutura de um espirito sempre povoado por fantasmas, e que se encontra no segredo de uma natureza presa das mais loucas exuberancias, estabelece um paralelismo rico de ensinamentos. Justifica o esfôrço do promotor da doutrina surrealista para destacar da experiencia poética, livremente desenvolvida, um metodo de conhecimento capaz de informar o homem sôbre êle mesmo e sôbre o universo.

* * *

Se bem que o promotor do surrealismo tenha insistido em todas as suas obras sôbre o carater experimental que sempre deu ás prospecções do inconsciente e que o levaram a se inclinar tanto sôbre o universo dos sonhos e as manifestações da loucura, quanto sôbre os fenômenos de mediunidade, e a reconhecer no que chamamos de ciencias ocultas um conjunto de crenças in-

(Conclúe na 10ª. pagina)

Renunciou o secretario do Interior fluminense

Repercussão do rompimento do governador Macedo Soares com o P. S. D.

RIO, 7 (Meridional) — Em consequencia da crise politica fluminense, o sr. Moacir Gomes Azevedo, secretario do Interior, demitiu-se, visando facilitar o ajuste do governador com o PSD e reorganização do secretariado. O sr. Macedo Soares não teria aceito o pedido. Por outra parte informa-se que o chefe do executivo fluminense será recebido hoje pelo presidente Dutra, em audiencia, devendo dar explicações de sua atitude.

ATIVIDADES DO SR. CIRILO

SÃO PAULO, 7 (Meridional) — O sr. Cirilo Junior seguirá para o Rio no dia 9 proximo. O presidente do PSD tem mantido conferencia com vários proceres em torno da situação politica.

ROMPEU COM O PSD

RIO, 7 (Meridional) — O rompimento do governador fluminense com os pessedistas foi feito ontem á tarde, em reunião convocada pelos srs. Pereira Pinto, Luiz Almeida Pinto, Bernardo Belo Leal Junior, Arinos Matos, Ferreira Pais, Moacir Azevedo e altos proceres do PSD considerados amigos do governador Macedo Soares.

Uma nota oficial a respeito diz: "Como não tenho recebido apoio politico do PSD, quero declarar a meus amigos que os considero desligados de quaisquer compromissos para comigo, do mesmo modo que me desligo dos compromissos que assumi com eles. O governo de agora em diante prestigiará todas as pessoas ou partidos que quiserem prestigiar integralmente o governo inclusive o PSD". A nota termina afirmando solidariedade ao presidente Dutra.

NADA COMENTARAM

RIO, 7 (Meridional) — Interpelado sobre a atitude do governador Macedo Soares, o sr. Amaral Peixoto disse que não leu a nota ainda. O reporter propôs a leitura do comunicado a respeito, mas o deputado fluminense retrucou que teria primeiro de estudá-lo detidamente para depois fazer declarações. Outros proceres pessedistas tambem recusaram falar.

TRABALHA PELA PROPRIA CANDIDATURA

RIO, 7 (Meridional) — Divulga-se que o deputado Agamenon Magalhães trabalha pela propria candidatura á presidencia da Camara dos Deputados.

O S. T. F. EXAMINA O CASO DE M. GROSSO

RIO, 7 (Meridional) — O Supremo Tribunal Federal está examinando dois mandados de segurança requeridos por dois presuntivos presidentes do Tribunal de Justiça de Mato Grosso, bem como um pedido de intervenção federal no Estado requerido pelo sr. Hello Vasconcelos, desembargador presidente em exercicio desse tribunal, cujo mandato terminou no dia 31 de dezembro passado.

Foram realizadas duas eleições, ambas acoimadas de ilegalidade pelo grupo contrario. Os senadores Vilas Boas e Felinto Muller, da UDN e PSD, respectivamente, estão intervindo no sentido de pacificar os animos, tendo o segundo daqueles parlamentares embarcado para Mato Grosso com esse objetivo.

DR. BOANERGES PEREIRA
Olhos, ouvidos, nariz e garganta R. Nova, 282 — 1.º de 10 às 12 e de 14 às 18. Fones 2561? e 7186.

ILEGÍVEL

SUPLEMENTO

DIARIO DE PERNAMBUCO

8 PAGINAS

PERNAMBUCO — RECIFE — BRASIL — DOMINGO, 2 DE JANEIRO DE 1949

Os Novos Valores Expressionais do Humano

Eustaquio DUARTE

- III -

E' evidente que uma estética sem base no amor pode servir às abstrações de um lógico; mas não satisfaz, de nenhuma maneira, à sensibilidade de um artista. As leis que regem as artes são, em essencia, as leis do amor (Breton). E o gênio de Ruskin foi tão taxativo quanto conciso: — "Arte é adoração".

Ora, se de fato a arte é um misticismo erótico, como talvez erótico seja todo misticismo, é óbvio que todas as concepções de beleza assentam numa só base. Pouco importam as abstrações, as formas, as côres, a harmonia, o ritmo — "lá onde se satisfaz o instinto genésico, aí está o belo".

Quando o artista contempla uma expressão de beleza, experimenta de início uma sensação que nada tem a ver com a consciência estética. Ele vibra, **a priori**, tomado de emoção incontida e, a seguir, associa idéas sistêmicas que se transformam, inelutavelmente, em sentimento de desejo. Só depois é que transcende desse desejo. E' êle, primàriamente, um **órgão sensível** tangido por fôrças que irrompem de uma causa original: o instinto genésico. A consciência estética não é, pois, ao nascer senão um **fato físico**. Esta evidência, só por si, explicaria o papel importante das chamadas impulsões instintivas na atividade estética.

Não é preciso — diz Lalo — nenhuma mitologia para introduzir-se o princípio erótico do domínio da beleza. A ciência moderna se encarrega disso, fornecendo experimentalmente a base mais séria à teoria genésica da arte.

Já os pais do naturalismo notaram que o belo não escapa às leis que presidem à evolução, em todos os domínios da natureza. O belo seria uma constante na seleção dos mais aptos. "A própria idéia de beleza — indaga o mestre do esteticismo científico — já não supõe privilégios de uma aristocracia escolhida, elevando-se acima de um meio medíocre e inestético? Ora, entre as formas infinitas de seleção natural, a mais importante, sem nenhuma dúvida, é a seleção sexual. Eis as idéias de Sexo e Beleza aproximadas, de maneira definitiva, em nome da Ciência".

A beleza das plantas, a beleza dos animais, a beleza humana — todas estão em função da perpetuidade das espécies: "Uma planta triunfará tanto mais na concorrência vital quanto mais possa seduzir e reter esses sutis fornecedores de amor que são os insetos. Ora, o que adverte esses insetos e os atrai de longe, permitindo-lhes distinguir a planta preferida entre a vegetação indiferente é a beleza, o colorido prometedor das flores" Quando uma planta floresce, este fenômeno é de pura preparação nupcial; e Maeterlinck, sob este ponto, enche o naturalismo de uma multiplicidade de exemplos. (**Intelligence des fleurs**).

A escala animal oferece mostras de inúmeras espécies que se ornam de enfeites característicos, só na fase amorosa; sem embargo do que, nas espécies menos primitivas é comum a extensão da beleza física além da estação reprodutora e, nas espécies superiores, a conservação dessa beleza em relação com uma função genética não mais sujeita a estações. Naquela escala, o mais evidente fenômeno de irradiação estética em interação com o amor é a metamorfose dos insétos: — "vermes desprovidos de sentidos, de membros, de movimentos durante meses e anos, sob formas larvárias, depois ninfas, enfim borboletas de côres exuberantes ou escaravelhos reluzentes, estágio final que terá, conforme a espécie, a duração de algumas semanas, de alguns dias, de algumas horas, tempo exato para a reprodução". Associe-se às plantas e animais um outro valor estético de base, reduzido no ser humano a fator subsidiário pela atrofia do lóbo olfativo: o perfume ou o odor. Enquanto em nós a visão e a audição são sentidos estéticos por excelência, e quase exclusivos, nos sêres inferiores a olfação ocupa lugar preponderante encampando, em algumas espécies, outras funções nobres. O odor característico de certos animais e, sobretudo, o perfume das plantas na primavera, são secreções fisiológicas destinadas a um supremo objetivo: a sobrevivência da espécie.

A seleção dos sêres vivos é, então, necessariamente dirigida no sentido da superioridade estética, no que pese, embora, a evidência de que a escala dos valores humanos — os estéticos, os morais e outros — não corresponde à dos valores naturais.

Resulta que sexualidade e beleza são faces de um só fenômeno ligado à Evolução. Paixão erótica e adoração estética são equivalentes que se substituem, que se sucedem, que se alternam. O belo fundando-se no amor, como o amor no belo.

Não foi sem considerar esses pontos que Guyan assentou o seu princípio de estética na intensidade de vida que ela supõe.

(Conclúe na 6.ª pagina)

TRENO PARA NIELS LHYNE

Fernando Ferreira de LOANDA

QUANDO AS FOLHAS TOMBAM
SOU EU EXISTINDO
EXTINGUINDO-ME NAS HORAS,
QUE O PENSAR E UMA FLÔR
QUE O VENTO DESFIA
SOB O AZUL, NO TERRAÇO.

COISAS HA, A DIZER,
QUE NUNCA SERÃO DITAS
E JAMAIS SENTIDAS DE NOVO
EMBORA EXISTAM EM NÓS.
QUE FAZER SE AS MAGOAS
NOS OFUSCAM AS EMOÇÕES?

A SINFONIA CRESCE NA ROSA
QUE NO PENSAMENTO BROTA.
SEMPRE QUE RESSURGES A MEMORIA,
VIVIFICANDO OS DIAS IDOS,
A DEFINIR A SOMBRA QUE PESA
E DOI, NO RETORNO AO PASSADO.

QUANTO MAIOR É A FUGA
MAIOR A MINHA SOLIDÃO
ENTRE OS HOMENS.
TÃO DIMINUIDO ME SINTO
COMO SE PESASSE SÔBRE MIM
A SOMBRA DE UM CIPRESTE.

A' Margem de.. «O Banguê nas Alagoas»

Silvio de MACEDO

MACEIO', janeiro — Raro exemplo de fidelidade à sua vocação, de idelidade às letras historicas, é o caso presente. "O Banguê nas Alagoas", de Manuel Diegues Junior, produto perfeitamente amadurecido de pesquisas e reflexão, não conhece, por isso, a volupia da improvisação. O autor teve paciencia de esperar, até que o fruto amadurecesse por si mesmo e se mantivesse por sua propria vitalidade interna.

Como **historiador social**, não se limitou a uma simples colheita de dados, a uma ingenua justaposição de traços da paisagem do banguê. Fez interpretação, relacionou o fato economico com o "processus" cultural da provincia ou da região. Fugiu, de muito, àquele carater de reportagem, com que muitos pretensos historiadores confundem essa atividade de jornaleira com a pesquisa diaria.

O autor reconstitue, num tecido bem urdido, a vida social do banguê, mesmo fugindo à tecnologia expressiva da sociologia cientifica. E, desapegando-se, ele, dessa linguagem tecnica, na descrição do fato social, não deixa, por isso, de realizar obra cientifica, de historiador social. Obra mas de historiador social do que mesmo de sociologo, feitas as diferenças naturais entre as duas atividades especializadas e fronteiriças.

Poder-se-ia dizer — desse livro — que ele teria dado menor atenção ao elemento **negro**, na paisagem social do banguê, se bem que o autor tivesse reconhecido ser Alagoas uma das regiões mais ricas em "mores" africanistas. Esta, uma verificação de um detalhe, sem atingir o conjuto da obra.

Manuel Diegues Junior soube bem se utilizar da sua simpatia criadora e dos seus conhecimentos especializados, realizando obra rara no nosso clima intelectual, tão porejado de exaustações liricas e puramente romantico-tragicas.

Os capitulos dedicados à vida social e cultural de Alagoas com base no banguê constituem a parte mais importante do livro.

O complexo do "açucar" na literatura alagoana, os relatorios, as memorias, as evocações dos **engenhos**, as manifestações artisticas sob o tema do açucar, os expoentes do banguê na vida cultural e politica do Estado, tudo isto é tratado com fino espirito, com cuidado e força de compreensão verdadeiramente raros e só despontaveis em espiritos essencialmente vocacionados para esse campo de estudos. A ciencia só não chegaria até aí, não fosse a simpatia criadora.

(Conclúe na 6.ª pagina)

Poema de Madrugada

Adauto F. GONÇALVES

SINTO A MADRUGADA
FLUIDA E OBJETIVA.
CHEGA-ME A BRISA
DE CABELO SÔLTO
TAMBEM PERFUMADA
CERCA-ME CONCISA
E MAIS ESTES GALOS
ABREM GRANDES RASGOS
NO PAPEL DE TEMPO.

SINTO A MADRUGADA,
NA TAVERNA LONGE
NÃO SEI BEM DE ONDE
SALTEI A JANELA
ERA DO HORIZONTE
BUSCAR UM POEMA
DE PEIXES BRILHANTES
E DE JAMBOS FRESCOS,
E DE HERÓIS E SANTOS,
DE NOIVAS RECENTES
— AINDA LHES VISLUMBRO
DO MANTO SOB A NUCA
ONDE AS ESTRELAS ERAM.

SINTO A MADRUGADA
E RESTA A BATEIA
DE UM POEMA TRISTE.
ASSIM EU PREFIRO
A NOITE COMPACTA
E SEM ESPERANÇA
AO AR DE MORTALHA
COMO A FLÔR GELADA
PRESA ENTRE LÁBIOS
OFERTANDO A PALAVRA
QUE FIQUE SUSPENSA
UMA TABOLETA
"O CAFE DA NOITE"
(TREMULA E SUSPENSA)
A MESA QUADRADA
E UM HOMEM SO'
EMBORA SE ENCONTREM
NA ILHA DE JAVA.

SINTO A MADRUGADA
— TEM OLHAR DE EMBALO
DOMINANDO A SALA,
ATRAVESSA A FRONTE,
DISSOLVE A VONTADE,
QUAL PASSARO BRANCO
POUSANDO EM MEU OMBRO
LAVA O PECADO
DA NOITE FINDANDO
— AH, LOUVADO SEJA
SENHOR JESUS CRISTO
QUE NUM MURO PASSO
MAS LEVANTO A MÃO
E TRAGO NOS DEDOS
O JASMIM E A GRAÇA.

SINTO A MADRUGADA
E QUERO E O RAMO
DA AVENCA E O BEIJO
QUANDO FECHA OS OLHOS,
ÁGUA DE UMA BICA,
ESPRAIAR-ME QUERO
NA PRAIA DE MICA,
QUERO A ENSEADA
DOS BRAÇOS ROLIÇOS
EM ESTROFE E LIRA,
NA COLUNA JONIA
ENCOSTAR MEU ÓCULO
DE LONGO ALCANCE
ONDE AVISTE O MAR
DE UM MUNDO ANTIGO,
VOU VER SE DISFARÇO
A MINHA SOBERBA
EM GRUMETE AZUL
POIS CHEGANDO O PORTO
E' TUMULTUOSO,
O DIA JÁ ROMPE
E ENQUANTO SEJA
ARBITRÁRIO E LOUCO
EU ACHE O PALACIO
NO FUNDO DAS AGUAS,
LÁ, TRANQUE O POEMA
NUM COFRE DE JADE.

— Recife, Desembro de 48. —

REVISTAS EM REVISTA

Gláucio VEIGA

RECIFE, janeiro — Simeão Leal acaba de apresentar o segundo numero de "Cultura". Suspirei aliviado. Não que duvidasse da capacidade de Simeão. Suspeito, sempre, da boa vontade dos "poderes competentes". Um impersonalismo, digno de menção especial, marca "Cultura". Imaginada, criada, publicada por Simeão Leal, "Cultura" transformou uma esquecida secção do Ministério da Educação, num obrigatório ponto de referencia intelectual.

Contudo, em 296 páginas contadinhas, o nome de Simeão aparece, na primeira, meio escondido, numa legenda de rotina e por onde se fica sabendo que ele é o diretor. "Cultura" não se apassivou num veiculo de propaganda pessoal. Simeão nem sequer colabora. Nem apõe o nome ao menor muelto. Jamais a singeleza de suas iniciais bordou discretamente o fim de uma coluna. Entretanto, esse homem que irritantemente teima em não aparecer, em não se "projetar" para usar a expressão favorita de meu amigo Luiz Pinto, trabalha franciscanamente alheio aos elogios e às "panelas".

E, falando em "panela", "Cultura" não favoreceu ainda aos "medalhões", nem aos apressados.

Quem conviveu com Simeão sabe que sua vida é de estudos e pesquizas. Lembro-me bem do Recenseamento ultimo, na Paraiba. Simeão procurou, ou melhor, lançou-se na aventura de um inquérito alimentar em todo o Estado. Pela primeira vez no Brasil um homem, trabalhando sozinho, sem auxiliares de espécie alguma, executou uma tarefa que num simples centro urbano, as universidades americanas empregam centenas de estudantes e professores. Simeão meteu a cara, aquela sua cara comprida onde a maquilage de um oculista tentava um corretivo com espessa vidraça por onde se coava uma miopia curiosa, para apurar minudentemente que comia o homem da capital, o pescador anfibio, o brejeiro, o caboclo bisexuado do agreste, ás vezes delicadamente litoraneo, ás vezes rusticamente sertanejo; e, por fim, que mastigava aquele que é antes de tudo um forte".

Criticaram o inquérito. Deblicaram das fichas devassadoras, verdadeiras solteironas impressas, ciscando os escaninhos da mais intima das intimidades domésticas. Perguntava-se pela quantidade de leite ingerido, unidade de ovos, quilos de pães, "cuias" de farinha e até se o "siri" ou o "goiamun" enquadravam-se no cardápio. Houve quem protestasse. Falou-se de mandado de segurança.

Quando tudo se acomodou, Simeão recolhia sofregamente às suas gavetas um preciosissimo material para o estudo ecológico do Nordeste, merecendo especial atenção os "tabus" alimentares.

Depois, surgiu o Departamento do Serviço Publico. Nova aventura e renovadas oposições. Mas, em dois anos o homem das "fichinhas de comida" executava a primeira reforma do serviço civil da Paraiba, sem nada ficar a dever aos técnicos do DASP.

Agora, no Ministério da Educação ele resuscita aquela secção burocrática desconhecida, reorganiza-a e lança duas publicações magnificas: "Cultura" e "Arquivos". Porem, sempre anônimo. Trabalhando com um sentimento super-humano de coletividade. Modestia criminosa que precisa de um paradeiro. E daqui faço meu apelo: publique, você Simeão, seu maravilhoso arquivo folclórico e as suas observações sociológicas.

Mais modesta, porem otimamente intencionada, surge a Revista Paraibana de Letras no seu terceiro ano de existencia. Alvaro de Carvalho com sua cultura incomum abre as colaborações num belo estudo sobre Rui, seguido por Flósculo da Nóbrega assinado o ensaio "A Liberdade como Função Social", onde o autor mostra-se "up-to-date" com o pensamento de Werber, Tawney e do grande Sombart.

A magnifica conferencia de Anibal Fernandes apreciando a **pernambucanidade** de Nabuco e pronunciada, a convite especial, no cenáculo da rua Direita completa a lista das melhores contribuições. Oscar de Castro relembra a meninice perdida numa vila abandonada.

O padre M. Otaviano reproduz

(Conclúe na 6.ª pagina)

Como as Harpas de Sião

José Gonçalves de MEDEIROS

RECIFE, janeiro — Sentado ao canto da vasta sala de espetaculos, ia ouvir, sem maior entusiasmo, a cantora Marion Anderson... Faz vários anos, e por tantos dias e meses, e por tantas outras grandes impressões experimentadas, a voz misteriosa daquela mulher não se diluiu completamente para mim.

Depois foi Dorothy Maynor e tambem o negro Paul Robson, de braços abertos como os figurantes nas tregedias gregas, soltando á multidão embevecida, as notas fortes do "Spun River".

Na mais recondita ilha da memória uma outra voz desentoada cantava, entortando os versos, mas cantava para sempre:

"Ma chandelle est morte;
Je n'ai plus le feu.
Ouvre moi la porte
Pour l'amour de Dieu."

Iluminada pelos refletores, alta e serena, ela entoou os "negro spirituals". Era o ponto mais alto a que podia se deixar conduzir, pela arte e pela emoção pessoal, aquela figura de cantora. Agora, como num passe de mágica, transformara-se em lamento e espirito de milhões de negros que ressurgissem das noites de milhares de séculos para cantarem suas dores infindaveis e sua crença imortal.

Muitas vezes Marion Anderson parecia uma simples estátua alegórica: suave e profundamente baixo, o canto continuava como se brotasse do chão, em modulação de voz ausente.

Expressão universal das religiões e dos sentimentos, inspirado nas tragédias gregas, e geminado á musica, o canto só não é mais velho que as pantomimas. Mesmo assim, responde á arte do gesto mudo, reunindo em si a poesia, a musica e o teatro — três artes maiores, somadas numa só.

Florença acende-se na imaginação: os amadores compondo libretos para "mascaradas" iniciam sem saber a nova arte da ópera. "Jerusalem Libertada" de Torquato Tasso é o campo poetico da experiencia. Ha noticias do amador Vicente Galilei, pai de Galileo Galilei, musicando trechos do "Inferno de Dante". Combinam-se "arias" e "solos", aparecem interpretes, e as portas do Palazzo Corsi se abrem para a representação de "Dafne", obra do "poeta profissional" Ottavio Rinuccini. "O publico sa-

(Conclúe na 6.ª pagina)

WAGNER

IL MONDO PAREVA DIMINUITO DI VALORE.

G. d'Annunzio.

A Manuel Auguste

Araújo FILHO

Para a revelação maior do entendimento
Da Arte em que foi senhor, mistér fôra outro mundo:
Um céu mais claro, um sol sem mancha, um firmamento
Calmo em contraste a um mar mais forte e mais profundo!

Uma noite sem astro e sem termo... Um segundo
Cáos!... E, triste, a gemer, em mau presságio, o vento...
E feras a lutar em desespêro fundo...
E outra disposição de fórma e sentimento!

Como em pequeno vaso uma planta amortece...
(Este vaso!?... Esta planta!?... Em chão feraz, quem sabe
A vida desta planta, o encanto desta flôr!?...)

Assim Wagner, — o Deus da alta harmonia, — desce
A morte!... Este orbe aqui, como o vaso, não cabe
A grandeza de sons do seu mundo interior!

VESPERAS

Conto de Saldanha COELHO

RIO, janeiro — Duas cadeiras numeradas ficarão vazias durante o espetáculo, sem alguem aplaudindo aqueles corpos que se quebram no gêlo, em angulos, sobre os patins. A platéia que esgotou os lugares ovacionará os atores a cada momento que sentir emoções e todas as cadeiras e arquibancadas a um tempo serão risos e palmas, breves instantes de alhelamento. Só as duas cadeiras que eu e Leonora deviamos ocupar, assistirão indiferentes ao espetáculo como se êle lhes fosse estranho, como se não o compreendessem. Os palhaços não ficarão esquecidos na sua farsa, a alegria do publico não será interrompida pela morte de um espetador envenenado, nem os nossos lugares se transformarão em palco. Tudo correrá normalmente até o fim, com apenas aquelas duas cadeiras vazias.

Durante alguns anos Leonora foi a companheira que eu esperava, embora não pudesse ser mãe porque em seu utero infantil nunca fecundaria um filho. Depois passou a encontrar-se com André, o meu amigo André que tão pouca importancia lhe havia dado antes. E não satisfeita com isso, na véspera de eu lhe dizer que iamos finalmente viajar pela Europa, onde ela sempre quiz conhecer, tentou envenenar-me para poder gastar à vontade os bens que eu lhe deixaria.

Vou abandoná-la, devolvê-la aos cabarés, logo que ela se acalme. Agora está na sala, molhando a toalha da mesa com um chôro de arrependimento ou disfarce. Seus olhos não têm mais o brilho esgazeado de ainda há pouco, fixando-se no pires de geléia que ela segurava nos dedos, oferecendo-o a mim com uma voz mansa; fecundam lágrimas, e os soluços vêm do seu peito como gemidos do fundo de um poço. Leonora parece a ingenua bailarina que encontrei no cabaré, assim triste.

Eu estava com André, próximo á orquestra, de onde se podia ver toda a pista de danças. Ele foi que me chamou a atenção para Leonora, elogiando-lhe o corpo e os olhos que circunvagavam no salão, abstraidos. Fitei-a constantemente e não tardou que nos encarássemos. "Se eu dançar vai ser com ela" — disse a André, que não escondeu o sorriso desdenhoso de quem já se habituara a ver frequentadores inexperientes se impressionarem com o jeito hábil das mulheres de cabaré. Não liguei ao seu pouco caso e continuei a observá-la, convencido de que André se enganava. "Comigo é diferente; ela não passa pela nossa mesa sem que me olhe" — respondi, indo dançar.

— Você custou a se resolver! — exclamou Leonora, depois de me apertar com o braço perfumado. Confessei-lhe que talvez por ser um timido eu me demorara tanto, mas de qualquer maneira ali, juntos naquele resto de noite.

— Gosto de homens timidos — e encoostou seu rosto no meu, como se confirmasse no gesto a sinceridade das palavras. Sorri, imaginando-a com o rosto sôbre o meu ombro e insinuando-se aos homens que estavam nas mesas, do mesmo modo como fez comigo enquanto dançava com outros. Mas essa impressão de que Leonora não me dava maior importancia não diminuiu o prazer que senti entre a musica e seu corpo. "Pouco importa se ela esta se oferecendo a êsses idiotas!"

André faria sinais, querendo dizer que eu estava dansando muito e parasse porque senão meu dinheiro iria embora nos "furos" do cartão. Fingi não entendê-lo e continuei alheio ao tempo, esquecido de que os minutos seriam pagos. Agora Leonora falava olhando para mim e nossa conversa era mais atraente. Perguntei-lhe quando começara sua vida de cabaré, se não se aborrecia por ser obriga-

(Conclúe na 5.ª pagina)

O Poeta Jorge Cooper

Lêdo IVO

Dos jovens poetas desconhecidos das provincias, pode-se dizer que eles são os "maquis" da Poesia. Enquanto a metropole petrifica em ordem as aventuras particulares daqueles que foram antigas surpresas, esses jovens poetas, marcados pela rebelião e principalmente buscando dramaticamente conquistar uma forma que traduza rigorosamente a vertigem de sua mensagem, vão anonimamente produzindo o que, se hoje é muitas vezes o espanto de seus amigos é a zombaria de seus comprovincianos, amanhã será a admiração de todos quantos se debruçarem sobre um territorio fremente de vida comunicada e de interpretação da realidade.

Quero pois saudar hoje, o jovem poeta alagoano Jorge Cooper, cujo livro ainda inédito afirma uma das personalidades poeticas mais tensas e pessoais de minha geração, pela sua originalidade nestes tempos de tanta poesia pré-fabricada e grupal, pela adequação que ele milagrosamente encontrou entre os seus temas e a maneira de exprimi-los, pela sua madura compreensão de que todo poeta autentico se faz sozinho, com os seus proprios materiais:

Vi como se estivesse revendo
o que nunca vi

Só estes dois versos bastariam para comunicar ao aficionado de poesia, a madureza poetica de Jorge Cooper, em cujos poemas se sente a presença de alguem que conhece a maneira de bem explorar as infinitas riquezas da vida cotidiana, desentranhando-lhes os simbolos, interpretando-a de acordo com a unica luz possivel ao seu espirito: a luz de sua poesia. E é submisso á sua verdade interior que ele nos comunica:

Os ponteiros do relogio são o
tempo de braços
abertos ao infininto das horas

Ou mesmo quando, sem fugir ao rigor de uma notação cosmografica, salienta:

Que é a noite
senão a sombra da terra.

Agrada-me principalmente nos poemas de Jorge Cooper a identi-

(Conclúe na 6.ª pagina)

ESTAS GERAÇÕES

Otto Maria CARPEAUX

RIO, janeiro — Conforme anedota medieval, saborosa mas pouco autentica, São Tomaz de Aquino teria pedido a um amigo agonizante que lhe aparecesse depois da morte, para dar-lhe informações do outro mundo sobre o qual travaram tantas discussões em vida; com efeito, o espectro apareceu, mas quando o santo perguntou: "Estne taliter qualiter?" (Não é assim como pensamos?), então o amigo morto dizia: "Totaliter aliter", o que significa (perdendo-se na tradução portuguesa a rima): "Muito diferente!"

Essa história me ocorreu quando, mexendo em velhos papéis e recortes, encontrei os restos amarelados da grande discussão, dai há poucos anos, sobre o papel dos intelectuais na vida publica. Como se deve sentir justificado quem não participou das generosas ilusões de então, quando um vigoroso "anti" uniu todos os homens de boa vontade! Hoje, já não se ataca mais o velho Benda; essa cabeça de turco de todos os "participantes" está hoje mais á esquerda do que a grande maioria deles. Na verdade, não existem mais, hoje em dia, "participantes", porque, "estar anti-" é uma atitude mas não é uma profissão. Em vez dos participantes só existem partidários. Perderam a razão de ser e até o direito de existencia os chamados simpatizantes deste ou daquele lado da barricada. Estabilizaram-se as frentes. E o fim é cansaço, senão o marasmo. Onde está esta geração?

Já se vê que não pretendo falar de "gerações" literárias. O equivoco que confundiu um meio de análise histórica do passado literário com um recurso para conquistar espaço nos suplementos dos jornais, esse equivoco é tão absurdo que nem merece discussão. Mas a discussão séria do problema já produziu resultados que, embora menos conhecidos, poderiam contribuir para a solução daquele outro problema, mas imediato. Num estudo famoso mas raramente citado (porque os espanhóis se esqueceram de traduzi-lo) analisou Karl Mannheim o termo "geração", distinguindo uma acepção positivista, e outra, historicista: do primeiro ponto de vista, trata-se de modas literárias, cujo ritmo seria biologicamente determinado; do segundo, porem, trata-se de diferentes "estilos de pensar". E embora estes ultimos poderiam voltar, periodicamente, ficam os valores espirituais, no entanto "relativizados", conforme dados históricos-sociológicos; e por mais que esse relativismo agrade a certos progressistas dentro da "Intelligentzia" é preciso dizer-lhe que o relativismo, a abolição do valor absoluto dos critê-

(Conclúe na 6.ª pagina)

Esperanto--Lingua Bem Viva

LEVEMOS PARA A FRENTE O MOVIMENTO ESPERANTISTA! - "ELEGIA N.º 4", DO POETA MAURO MOTA, EM TRADUÇÃO DO DR. FERNANDO LAROCCA

C. SILVEIRA

Por que defendemos o Esperanto? Por que propugnamos pela sua adoção no mundo inteiro? Por que lhe exaltamos o valor, a estrutura cientifica, o portento filologico que empolga o pensamento contemporaneo?

Valemo-nos da tribuna jornalistica para mostrar que Esperanto é uma necessidade imprescindivel à cultura, em suas diferentes nuances. O homem hodierno, o homem que tem o espirito voltado para as altas manifestações da vida, não pode nem deve alhear-se a um movimento, que dia a dia, se impõe ao conceito da opinião esclarecida, culta, da Humanidade.

Quem defende, propaga e divulga o Esperanto está promovendo o desdobramento da inteligencia; esta revelando superioridade de espirito em função do progresso intelectual, cientifico e social, de que tanto precisam os habitantes do nosso planeta.

Esperanto, no imenso acervo dos descobrimentos, das invenções que revolucionaram o espirito humano na ansia do Progresso, alteia-se, exponencialmente, dominantemente, porque, por meio dele, as realizações de um Santos Dumont, na aviação; Pasteur e Metchnicoff, na biologia; Fulton, na maquina a vapor; e de outros sabios, se tornará melhormente conhecida no Universo.

Objetar-se-ão, todavia, que as linguas naturais, como, por exemplo, o francês e o inglês, se encarregam de tornar conhecidas as obras de vultos de renome internacional. Não contestamos. Mas tambem é certo que Esperanto, como lingua auxiliar de cada povo, presta enorme serviço à divulgação do poder criador do homem, superando, muitas vezes, o uso das linguas maternas, pela facil compreensão que apresenta.

Não é demais insistirmos na grandeza cientifica do idioma de Zamenhof. Nesta opulencia linguistica que é um ornamento de relevo no vasto cenaculo literario de todos os povos, que o amam, o exaltam, o glorificam, sobretudo na sua sublime idéia interna — como o traço psicologico de incontestavel influencia nas relações fraternais da familia esperantista.

"La interna idéo" ressalta do Esperanto em ascendencia admiravel. Ele projeta aos nossos olhos a luz bem viva, claríssima, a luz que inunda o mundo para aproximação fraternal da especie.

A filologia mundial tem, pois, um ilustre membro, quer queiram ou não queiram, os adversarios do Esperanto. Em que pese as zombarias, as criticas sistematicas, injustas e por vezes, desprimorosas, o Esperanto vem resistindo a tudo isso, sobranceiramente, triunfalmente, constituindo-se, assim, o grande instrumento capaz de eliminar da face da terra as fronteiras linguisticas que separam os povos.

Os povos precisam de Esperanto. Mais do que isto: Exigem-no, para o desaparecimento completo do "ranger de dentes" terreno.

Nossa fé no Esperanto é inabalavel. Nada nos faz descrer da sua vitoria definitiva. Com o mesmo entusiasmo, o mesmo ardor que impulsionaram as nossas lutas em 1949, aqui estamos para, no ano que se inicia, levá-la para a frente, com o apoio decidido, a solidariedade franca, dos samideanos de nossa terra.

Nossa orientação é a mesma que nos traçamos. Nela se integram os altos principios do esperantismo, que se inspiram na bondade, no amor universal, ressoando maravilhosa a voz do coração por todos os continentes.

Zamenhof deu-nos o exemplo. Faremos tudo por segui-lo, dignos da sua filosofia, do seu ideal em prol da unidade da familia humana.

ELEGIA N. 4 DO DR. MAURO MOTA

Pernambuco conta com um samideano jovem, de poucos meses de estudo do Esperanto. E' um co-idealista ativo, fervoroso, que não mede sacrificios em favor da nossa causa comum. O dr. Fernando Larocca, que tão nobremente dirige a Associação Pernambucana de Esperanto, na qualidade de presidente, surgiu em nosso movimento sob os melhores signos. Inteligente, estudioso, perseverante, já tem feito excelentes traduções de poemas que tivemos a honra de publicar nesta secção, nos quais nos saltam a vista as suas qualidades poeticas, traduzindo com perfeição para o Esperanto trabalhos de diversos autores.

Graças ao dr. Fernando Larocca, publicamos, hoje, a tradução, em Esperanto, feita por ele, da "Elegia N. 4", original de Mauro Mota.

Ei-la:

ELEGIO N-RO. 4

Pashoj necertaj sur la tombaj shtonoj
serche de vi mi iras, serche chiam
de la tiamaj tumultaj vivbonoj
kiujn vi portis al la tombo iam.

En la soleco de l' nokto mi sentas
ke el la loko en kiu vi estas
vi min ne forlasas, min orientas
kaj, kiel tiam, che mia flank' restas.

Post via foriro mi pli amas vin.
Sur la tomboj necerte pashadas mi.
De via forest' alvenu nun la fin'.

Bela el la spac' venas via vizi',
kune ni iras de l' vivo for de l' sin',
kaj vian animon brake portas mi.

ELEGIA N.º 4

Passos incertos sobre as lages frias,
sigo em busca de ti, sigo á procura
do tumulto da vida de outros dias,
que foi contigo para a sepultura.

Sinto na solidão da noite escura,
que, donde estás, não me abandonas;
[guias,
e que vais ao meu lado de alma pura
como, nos tempos que morreram, ías.

Amo-te mais depois que foste embora.
Nas lages frias, meus incertos passos.
Deixa de ser a eterna ausente agora.

Vejo que chegas linda dos espaços
e eu vou contigo pela vida afora,
conduzindo a tua alma nos meus braços.

Originalo de Poeto Mauro Mota, tradukigho Esperanto de D-ro. Fernando Larocca

Recife, la 28-an de Decembro de la 1949-a

CAMPANHA DE BRASILIDADE

Moacir C. CUNHA

(Conclusão)

Utilizando-se do Esperanto, os paises cujas linguas nacionais não têm divulgação no exterior, não tiram apenas proveito de ordem imediata e pratica: outros interesses, que dizem respeito sobretudo as futuras gerações, são defendidos graças à faculdade que os povos possuem de lançar mão do idioma neutro, e que, precisamente por ser neutro sob todos os pontos de vista, pertence tanto aos pequenos como aos grandes paises, tanto às nações ricas como às nações pobres.

Esses interesses, mais sutis e menos evidentes, não são, contudo, menos graves e ponderaveis do que os interesses palpaveis e manifestos da propaganda facil e duradoura que os povos de idiomas desconhecidos obtêm com o emprego do Esperanto. Razões de ordem psicologica, tendentes a defender, no espirito da gente moça, desnacionalizado pelo uso obrigatorio de idiomas de outros povos, os ainda frageis e vacilantes sentimentos de patriotismo, justificam que paises, como o Brasil, jungidos ao dominio linguistico de outras nações, agarrem-se à solução que o Esperanto oferece com equidade e justiça insuperaveis.

Pedagogos e psicologos hão-se manifestado, explicita ou implicitamente, em torno do problema. Não foi por acaso, sem saberem o que estavam fazendo, que 12 membros da Comissão de Ensino Secundario, pelo Parecer n. 232, de 9 de novembro de 1938, manifestaram-se favoraveis à introdução do ensino obrigatorio do Esperanto nas escolas brasileiras. Educadores como os professores Anibal Freire, Lourenço Filho, Jonathas Serrano, Alceu de Amoroso Lima, Leonel Franca, Leitão da Cunha e outros, subscreveram aquele significativo e eloquente Parecer.

Mal ingressa na escola, a criança é obrigada a estudar linguas estrangeiras, ao lado da Matematica, das Ciencias e da propria lingua nacional. Grava-se-lhe no espirito, portanto, a convicção de que decorar verbos irregulares e exceções a complicadas regras de gramaticas estrangeiras, é tão importante como conhecer as leis da Geometria, da Biologia, da Fisica, ou, ainda, as regras do correto emprego da lingua de sua propria Patria! Ao perceberem que não estão no dever de estudar todas as linguas estrangeiras, mas sim as de dois ou três determinados povos, concluem que esses povos, privilegiados e poderosos, são, de qualquer modo ou por qualquer razão ainda não percebida, superiores aos demais. Cientes, por fim, de que não ha reciprocidade no ensino de linguas estranhas, que somos obrigados a estudar, anos a fio, duas ou três linguas complicadas e dificeis, ao mesmo tempo que os povos que falam esses idiomas não estudam, nem, siquer facultativamente, a nossa lingua patria, os espiritos impressionaveis e perquiridores dos estudantes são levados à perniciosa e falsa idéia da inferioridade de nossa gente em relação àqueles povos que nos impõem as suas linguas, sem que tenham, em retribuição, de aprender a nossa.

E não é somente na quadra dos estudos escolares que se faz sentir, forte e permanente, essa influencia iniqua e malsã. Durante toda a vida, a pessoa que se dedica a um idioma estrangeiro, passa a sofrer o predominio literario, politico, filosofico e religioso do povo que o fala. Essa submissão intelectual é insidiosamente estabelecida pelo jornal, pela revista, pelos livros, pelas publicações de toda ordem que a nação estrangeira, num inteligente e pertinaz trabalho de dominação espiritual, vai fazendo chegar às mãos daqueles que, fora de suas fronteiras, as podem ler.

Claro que nem todos abdicam de seus sentimentos de patriotismo; evidentemente os espiritos fortes, as mentalidades bem formadas, não acham dificuldade em contrapor, a essa catequese habil e macia, seus arraigados e inabalaveis sentimentos de patriotismo. Os ingenuos, porém, os simplorios e inexpertos, passam a acreditar, com o decorrer do tempo, que tudo existente no país cuja lingua eles têm a ventura de conhecer, é superior às coisas de sua propria patria. E' logico, embora os inexperientes não o percebam, que ao estrangeiro só convem mostrar, lá fóra, o que de melhor existe em sua terra.

Pode-se alegar, sem duvida, que os costumes e tradições dos povos cujas linguas nacionais são obrigatoriamente estudadas em nossas escolas, não são prejudiciais às tradições e costumes do Brasil. Quem poderá afirmar, contudo, que a realidade politica, por exemplo, dos povos que agora nos exportam o idioma, não sofrerá, dentro de pouco tempo, decisiva transformação? Na atual situação de instabilidade em que o Mundo se encontra, nada é duradouro. Temos, pois, de pensar e agir em função desse estado de incerteza e insegurança. E, no caso particular de que estamos tratando, a unica maneira de ficarmos tranquilos é ligar a nossa mocidade, pela lingua, apenas à nossa patria e à Humanidade, impondo-lhe obrigatoria e unicamente, o idioma materno e a lingua universal. E' esse pensamento que Ismael Gomes Braga sintetizou numa quadrinha admiravel, que passamos a transcrever:

"Nur du lingvojn lernu tuj
Kaj ne pensu pri la tria;
Estu unu de l' Patruj',
De l' Homar' estu la alia!"

A obrigatoriedade do ensino do Esperanto nas escolas brasileiras é um dos nossos problemas nacionais, como problema nacional é, igualmente, para todos os povos escravizados por idiomas estrangeiros. Temos todos o dever de colaborar para que esse problema seja resolvido, sem mais delongas. Propagar o Esperanto, aprendê-lo, usá-lo na correspondencia internacional, ensiná-lo em cursos particulares e facultativamente em nossas escolas, até que o governo o oficialize, é coisa que todos podem fazer, sem precisar esperar que a decisão governamental os obrigue a isso. Trabalhar pela Patria não é denegrir as patrias alheias; no silencio e na modestia, como os esperantistas o fazem, pode-se prestar mais serviços à nacionalidade do que com ruidosos e suspeitos movimentos, os quais, em muitos casos, encobrem interesses inconfessaveis e pouco dignos!

LATIM. CURSO SECUNDARIO E ESPERANTO

Gildo MONTENEGRO

Estamos em 1950. Quase oito anos são decorridos desde que se promulgou a lei de 16 de julho de 1942, a mesma que é o fantasma dos estudantes, a mesma que conservou o latim no curso ginasial, a mesma que precisa ser revogada em beneficio do Esperanto e do proprio país.

Muitos seculos já decorreram desde que a lingua latina perdeu a utilidade pratica, queiram ou não os professores de português, e já é tempo de substituir o estudo de uma lingua morta por algo vivo, por algo pratico e util. Que venha o Esperanto!

—"Ora, vejam só..." — dirão os mestres, "hoje em dia um estudantezinho qualquer protestando pelos jornais contra a lingua de Virgilio, de Ovidio, de Cesar. Vejam só"...

E' que os homens preferem a lei do menor esforço, nossos avós fizeram assim — é a desculpa; mas não é justo que os homens de amanhã naguem pela ignorancia e indolencia de seus avós. E' preciso que os estudantes se unam em prol do mesmo ideal: a vitoria da Lingua Internacional. Onde estão as associações estudantis? Onde está a U. E. S. P.? Serão estas associações adeptas da lei do menor esforço?

Talvez o latim seja belo, seja classico, seja poetico, seja fonetico, e outras coisas mais, inclusive complicado, mas não se pode negar, é uma lingua morta ha muitos seculos; e os mortos r... revivem...

O latim pertence à idade antiga e não é justo que em plena idade contemporanea, em pleno seculo XX se encha durante quatro anos e sem utilidade a cabeça dos estudantes com uma lingua fossilizada.

Não duvido muito que os defensores do latim no curso ginasial ignorem se o Esperanto é uma religião ou um troglodita e tenho quase certeza de que, se pusessem de lado a lei do menor esforço e lessem um manual de Esperanto, mudariam inteiramente de opinião. (Ai está uma sugestão, srs. professores). Por outro lado, tambem os estudantes em geral ignoram o que seja o Esperanto; se eles soubessem, ao menos que as regras da gramatica esperantista não têm exceção, o aspecto seria outro.

Os conceitos sobre o latim aqui explanados não são os de um estudante preguiçoso qualquer; são os da maioria (ou da totalidade?) dos estudantes; o que falta a nós, estudantes, não é apenas a inteligencia para compreender a utilidade do Esperanto, é a união em um só bloco em prol da substituição do latim pelo Esperanto. Conseguido isto, poderei dizer: o Esperanto venceu! E este dia não está longe.

Viva o Esperanto!

(Reproduzido por ter sido publicado, no ultimo domingo, sem a assinatura do autor)

O ESPERANTO NA BAHIA

Os esperantistas da Cidade do Salvador realizaram, de 15 a 20 de dezembro ultimo, uma exposição de "esperantajhoj" na capital baiana, em homenagem ao 90.º aniversario do nascimento de Zamenhof e ao 4.º centenario da fundação daquela capital. A abertura da mostra esperantista, ás 18.30 do dia 15, no saguão do Instituto Geografico e Historico da Bahia, foi abrilhantada com a presença da banda de musica do Corpo de Bombei-

(Conclue na 4ª. pagina)

Inquietação

Paulo MATTOS

SINTO VONTADE DE FUGIR DA TERRA
E DE VIVER NUM MUNDO DIFERENTE,
ONDE A VERDADE SE ERGA COMO A SERRA
BRILHANDO SEMPRE COMO O SOL NASCENTE.

SINTO DESEJO DE NÃO VER MAIS GUERRA,
DE NÃO SENTIR MAIS, CONDENADAMENTE,
A FALSIDADE HUMANA QUE SE AFERRA,
CADA VEZ MAIS OBSTINADAMENTE.

LEVANDO TUDO AO SARATRO PROFUNDO,
POR UM DECLIVE PUTRIDO NEFANDO,
NUM SOBRESSALTO ETERNO PARA O MUNDO.

QUEDO-ME SEMPRE E ÀS VEZES FICO MUDO,
E QUANTO MAIS ME PONHO MEDITANDO,
MAIS SINTO ANSEIO DE FUGIR DE TUDO.

O MELHOR PASSAPORTE PARA OS BONS EMPREGOS É — UM DIPLOMA DA ESCOLA REMINGTON

Uma simples resolução guiará um jovem para o resto de sua existencia, abrindo-lhe um novo horizonte de melhores oportunidades:

Tome imediatamente uma inscrição em nossas aulas de: DATILOGRAFIA — TAQUIGRAFIA — CORRESPONDENCIA COMERCIAL e CONTABILIDADE.

Inumeros jovens têm sido colocados no comércio desta praça por intermedio desta Escola.

CRITERIO — EFICIENCIA E CORTEZIA — ESCOLA REMINGTON

Aulas diurnas e noturnas para ambos os sexos.

RUA NOVA, 259 — 1.º andar — RECIFE.

Diretora: Chrysólitha Bittencourt.

Amor, Divino Amor

Conto de Bartolomeu Alves da MOTA

RECIFE, dezembro — Gustavo abandonou o teclado da maquina, tirou os olhos de bre o papel que estivera copiando e ficou, por algum tempo, fitando um ponto incerto no horizonte através do vão da janela. Não se lembrava já quanto tempo ficara naquela posição, com o pensamento fixo na figurinha branca daquela menina que, há dias já, vinha passando, toda tardinha, pela porta do seu escritorio.

Por que tanto o preocupava aquela pequena loura e bonita, a ele um solteirão impenitente cujo coração conservara-se, até aquele momento, intangivel a essa coisa sublime, divina, que se chama amor? Amor... Não acreditava nessa palavra. Não a havia no seu dicionario. Na sua vida de sibarita, muitas estonteantes filhas de Eva haviam passado sem que, entretanto, o conseguissem impressionar. Nunca vira na mulher, por mais ainda que fosse, senão um instrumento para a satisfação de seus instintos; uns com objetos de seu uso pessoal. Amor, para ele, era uma palavra inexpressiva, óca de sentido, incapaz de despertar emoções. Um existencialista, é o que era!

Como podia, pois, impressionar agora a um homem do seu feitio uma cabecinha loura que se podia misturar a tantas outras que estava acostumado a ver sem se lhe alterar de uma só pulsação o coração, e de maneira a tirar-lhe até a disposição para o trabalho!

Ah! mas parecia a estar vendo naquele momento, tão linda, tão loura, pequenina, a passar, no seu passinho miudo, gracioso, sempre àquela mesma hora, em frente ao escritorio. A principio, nem lhe prestara bem atenção. Uma tonta mariposa a adejar no turbilhão das ruas... Um tiquinho de gente que não conseguira ao menos despertar-lhe o apetite de Sardanapalo. Depois... a força de vê-la diariamente, graciosa no seu vestidinho de cafetá rosa-claro, a cabeleira loura esvoaçante ao vento brando da tarde, foi-lhe, aos poucos, interessando aquela figurinha minuscula e delicada. Agora já notava a sua ausencia quando se demorava mais a passar! E quando ela defrontava a janela onde ele ficava e enviava-lhe da calçada aquele doce sorriso encantador, sentia-se impotente para continuar sentado e não ir até o parapeito para olha-la até desaparecer ao longo da rua.

Então Gustavo voltava a sentar-se a maquina, mas já sem aquela sua calma habitual, aquele aprumo da mão que lhe permitia tirar faturas escorreitas, sem falhas: errava a escrita, retrocedendo a todo instante o carro para rebater palavras mal batidas. Essa circunstancia o contrariava sobremodo. Tinha desejos de largar o serviço. Mas reagia. Ora!... Por que se perturbava? Por que se estava deixando impressionar por aquela pequena que, estava certo, não lhe seria uma conquista dificil?

Mas, por mais que procurasse nivelar aquela abelhinha às demais vespas do imenso cortiço humano, de cujas carícias havia já provado, mais a achava diferente de todas... Na delicadeza do seu corpinho pequeno e bem modelado não parecia conter a sensualidade pecaminosa de quantas já conhecera. O andarzinho miudo e gracioso; a maneira de trajar; o sorriso discreto, irradiando graça e candura, tudo nela indicava-lhe, dizia-lhe que não estava ali a mulher vulgar, a femea em relação ao macho, para a satisfação dos desejos deste mas uma doce e terna criaturinha digna de ser adorada, distinguida com especial carinho... Sim, cada dia que a via mais se convencia de haver descoberto na dona daquela cabecinha loura e aqueles belos olhos azuis a companheira ideal, a deusa a quem merecidamente devia queimar o incenso do seu amor... Amor? Mas, que sabia ele do amor? ou melhor, que verdadeiro sentido tinha na vida esta palavra? Amor... Uma utopia! Uma mentira com a qual se estavam os sêres humanos constantemente a se enganar. Especie de "voto de confiança" muito usado pelos namorados nas suas conquistas libidinosas: "Amo-te..."

Já não dissera um pensador m... que "as mulheres são como os jornais que, antes de lidos, valem alguns centavos, mas que depois disso perdem o valor total?"

• • •

Bolas! Mas, porque demorava tanto a passar, naquela tarde, a pequena de olhos azuis e cabelos cor de ouro?

E que tanto lhe preocupava, naquele dia, a ausencia daquele menina? Ama-la-la? — meu Deus! — Será que se estava traindo a si proprio não querendo acreditar no amor?!

Gustavo impacientava-se, mau grado seu. Levantou-se. Foi até a janela. Neste momento a pequena de olhos azuis surgiu na esquina proxima. Como estava linda! Nunca ela parecera mais bonita aos olhos de Gustavo...

Seus olhos se detiveram. A menina sorriu-lhe. O rapaz experimentou uma sensação singular. Por que não lhe inspirava aquela pequena o mesmo sentimento que outra qualquer? Por que não a desejava possuir apenas por alguns momentos, como aos jornais?

A pequena, ainda a sorrir-lhe candida e graciosamente continuava o seu passeio, quase a desaparecer na outra esquina.

Então Gustavo não se conteve mais. Pareceu-lhe que ela lhe fugia, para não mais voltar em outra tarde. Julgou então que não devia deixa-la ir sem ouvir-lhe a declaração solene do seu amor. Sim, era aquele o momento de desabafar consigo mesmo gritando que sempre fôra um hipocrita, um mentiroso não querendo crer no amor! O sublime e divino amor!... Ah! mas a pequena de olhos azuis e cabelos de ouro já desaparecia. Era preciso não deixa-la ir naquela incerteza... Sentiu desejo de gritar-lhe que a amava com loucura. Que a adorava. Desejou chamar-lhe pelo nome, para que ouvisse dos seus labios a confissão nunca feita a outra mulher: amo-a! Mas, o seu nome? Devia ter um lindo nomezinho... Carmen? Sonia? Marlene?

A pequena de olhos azuis desaparecera de todo no angulo da rua. Gustavo suspirou desanimadamente. Teria-a perdido para sempre? Não. Ela voltaria a passar, no dia seguinte. E não... não lhe fugiria mais. Não fugiria!

Mas, como suportaria mais vinte e quatro horas de tão cruel ausencia, meu Deus!

Teria forças para tanto?

MALDIZENTE

Armando MAIA

ESSE MORTAL QUE PASSA A VIDA INTEIRA
CRIANDO FICÇÕES NO PENSAMENTO OBSCURO,
REPUGNA COMO MOSCAS DE MONTURO
E AMEAÇA COMO CHAMAS DE FOGUEIRA.

TODA A HISTÓRIA QUE CONTA É VERDADEIRA
E DO QUE SABE SEMPRE ESTA SEGURO
AO DIFAMAR PROCURA UM CERTO APURO
MAS NÃO EVITA ÀS VEZES A GAGUEIRA.

TEM DE MENTIRAS A GARGANTA ROUCA...
IGUAL A CHAMINE DE MEU TELHADO,
TISNA TAMBÉM O QUE LHE SAI DA BOCA!

RARO SE APAGA A MANCHA QUE ELE IMPRIME
E ENQUANTO SE CONDENA O QUE É MANCHADO,
FICA NA IMPUNIDADE O AUTOR DO CRIME!

Olinda, 1949.

PASSATEMPO CHARADISTICO

Diretor: HELENO — Secretario: DEBRITO

São adotados nesta secção os seguintes dicionários: Silva Bastos, Jaime de Séguier, Simões da Fonsêca, Pequeno Brasileiro Monosilábico de Japiassú, Breviário do Charadista de Silvio Alves, Nomes Proprios de A. M. de Sousa, Proverbios de Lamenza e Mitologia de Chompré.

Toda correspondencia sobre palavras cruzadas e charadas deve ser dirigida para o DIARIO DE PERNAMBUCO — Praça da Independencia, 12 - Recife e endereçada a HELENO, que é o encarregado desta Secção.

CARTÃO DE INSCRIÇÃO

NOME ....

PSEU. ....

RES ....

Palavras CRUZADAS

1.º TORNEIO

PROBLEMA N.º 3

HORIZONTAIS

1—Encovar.
5—Rio da Provincia do Minho.
6—Recompensa.
8—Palmeira das Indias.
10—Ali
11—Favorece.
12—Magistrado turco.
14—Espinho.
15—Um dos cantões da Suiça.
16—Corda de puxar barco ao longo da margem.

VERTICAIS

1—Arvore do Mexico e da India.
2—Feijão verde.
3—Chamado a outro juizo.
4—Espaço do navio entre o mastro grande e a popa.
7—Genero de aves do Brasil.
9—Ponta no Estado de Santa Catarina.
13—Reconciliar.
14—Materia corrupta.

(Dicionario consultado: Simões da Fonseca).

PROBLEMA N.º 4

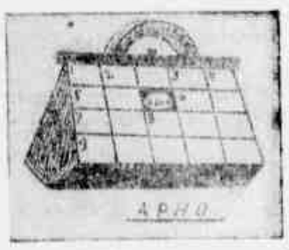

HORIZONTAIS

1—Aparelho de cipó, levado pelas mulheres indias no som de musica em certas festas religiosas.
5—Sufixo.
6—Nota musical, inv.
7—O mesmo que bebedeira.
9—Bagos de uva.

VERTICAIS

1—Pessoa de baixa estatura.
2—O mesmo que nós.
3—O mesmo que porco.
4—Um dos nomes de cupido.
8—Nota musical.

(Dicionarios consultados: Silva Bastos e Simões da Fonseca).

—(!)—

PONTOS

Serão contados da maneira seguinte: Palavras Cruzadas — 10; Simbolico ou Figurado — 5, Logogrifos e Enigmas — 3 e Charadas — 1.

TORNEIOS

Serão mensais e constarão de duas especies: de Palavras Cruzadas e Charadas, Enigmas, etc.

PREMIOS

Serão oferecidos aos totalistas de Palavras Cruzadas, aos que enviarem mais da metade, aos totalistas de Charadas, Enigmas, etc. e aos que enviarem mais da metade das soluções.

PRAZO

Será de trinta dias para a Capital e sessenta para o Interior e Estados vizinhos, após a publicação dos ultimos trabalhos do torneio.

IOFOSCAL

O fortificante indicado para as crianças em idade escolar

MUNDO DE LUZ E SOM

NOTICIAS POR FIO DIRETO

MES CINEMATOGRAFICO

Em dezembro findo, os principais cinemas da cidade lançaram 22 filmes: 17 americanos; 2 italianos; e brasileiro, francês e argentino — 1 cada.

Manon (Anjo Perverso) de Clouzot, foi inegavelmente o melhor filme do mês e, talvez mesmo, o maior de 1949.

O **largo** do inicio, o **andante** e o **andante mosso** da parte central e o **crescendo** do final formam um conjunto que dificilmente será superado tão cêdo por outros filmes.

Pelicula imponente tambem foi **O Rio Vermelho** para a qual seu diretor Howard Hawks soube transferir toda a bagagem de sua experiencia e de sua inteligencia. Mais alguns bons trabalhos e o restante não valia mais que a pelicula virgem empregada para sua realização.

CELEBRIDADE

A celebridade é uma **meta** cobiçada até que seja **atingida**. Uma vez isso, torna-se carga bem pesada para o **mortal** que a conduz.

Com efeito, a notoriedade em demasia é um castigo. Nós, que não somos celebres, podemos conceder-nos muitos luxos, luxos de pobres diabos é bem verdade, mas luxos sem pragmatica: andar de barba crescida; frequentar cinemazinhos de suburbios; lamber sorvetes em plena rua; andar pela cidade com as mãos nos bolsos e "de camisa aberta ao peito"; nariz metido em todas as coisas.

Podemos, tambem, ir ao mercado, comprar melancias, etc. etc.

Eles, astros e estrelas de cinema, não. E porque não podem, tudo aquilo desejam como talvez nós, os humildes, não desejamos ser celebres. Nós podemos deixar de ser alguem, podemos esperar o onibus na fila, assobiar a **Maria Bonita** e **pintar** o que mais nos agrada, desde que não ensaiemos transpôr o **muro** que a liberdade numa democracia nos concede.

Eles, não! As cronicas estão cheias das agressões que ocorrem quando se pretende tocar numa **estrela**. Tocar numa **estrela** á maneira como os poetas, em sonhos, abraçam a lua ou uma inexistente virgem loura, toda nu's...

Eis porque, afinal, todos nós que fazemos a **multidão**, alegre ou sofredora, ás vezes mesmo no sofrimento somos muito mais felizes. Nós, os **Joões**, os **Chicos**, os **Luizes** ou os **Teopompos**, somos felizes e ninguem neste mundo de Deus nunca sonha tocar-nos, como os poétas, que sonham abraçar a lua ou uma inexistente virgem loura, toda nua...

ARCAICO

Um fatalismo **nefasto** persegue o publico cinematografico da nossa cidade. Não sabemos com que corrigem a agencia da **Paramount** lançou aqui no Recife **Naná**, onde figura Lupe Velez, que terminou há um bocado de anos sua vida melancolica e fatalmente, suicidando-se.

E os exibidores não têm pejo, Santo Deus, de brindar suas platéias neste começo de ano com uma velharia digna de museu!

Não é sem propósito que inquerimos daqui á direção do **Programa Art-Film**: onde estão as produções européias **sempre** prometidas e quase nunca **exibidas**?!

OS FILMES DE H. G. CLOUZOT

Os americanos, a exemplo do que fizeram com Rossellini, estão oferecendo pontes de ouro a Clouzot que, certamente, não aceitará suas propostas, e isso porque ninguem vai imaginar o diretor de **Manon** metido com os códigos morais do ex-czar de Hollywood, Mr. Hays.

Os filmes de Clouzot agitam as platéias inteligentes do mundo inteiro. Agora, cabe á **França Film do Brasil** apresentar-nos **Le Corbeau** (Sombra de pavor).

Referem as cronicas européias e do sul que ver esse filme de Clouzot "é compreender o que significa a linguagem cinematografica no sentido mais alto da palavra". Um dos protagonistas é o ator Pierre Fresnay, o inesquecivel **Monsier Vincent**.

ZONA SOVIETICA DA ALEMANHA

A administração militar sovietica confiscou todas as salas de projeção da **Ufa**, que era a mais importante sociedade cinematografica do IIIº Reich. Agora Ingrid Bergman, Gary Grant, Tyrone Power e os outros **amigos de todo o mundo**, só com o **visto** das autoridades sovieticas poderão aparecer nas telas daqueles cinemas, das quais Goebbels já os tinha eliminado.

AS MAIS "SOFISTICADAS"

Melvyn Douglas, quando indagado para dizer quais as mulheres mais sofisticadas de Hollywood, aludiu somente a 4 nomes: Greta Garbo, Myrna Loy, Katharine Hepburn e Ava Gardner. Teve alguem que se maravilhou porque ele não incluiu o nome da esposa, a ex-atriz Helen Gahagan.

Mas Helen é desde alguns anos deputada ao congresso americano e não se dedicou mais ás atividades cinematograficas.

"CAIU A MAÇA"

No mundo cinematografico alemão explodiu um conflito entre as autoridades religiosas da Baviera e o diretor Helmuth Kautner, autor do filme **Der Apfel ist ab (Caiu a maçã)**, cuja trama revela pouco respeito para a historia biblica.

As cronicas fornecem particulares deveras romanescos: um jovem padre jesuita, disfarçado em operario entrou no **stúdio** onde se rodava o filme e levou toda a pelicula já girada.

Depois disso, o bispo de Munich levantou um protesto publico, exigindo a confiscação do trabalho. A resposta do diretor Kautner foi veemente.

Numa entrevista concedida á imprensa chamou o bispo de **mentiroso e ladrão, declarando que estava pronto a enfrentar a justiça pela afirmação feita publicamente.**

FILME E REALIDADE

Muitas vezes verifica-se que filmes mediocres e mal construidos, contêm uma perspectiva nova que demonstra uma face da realidade ainda desconhecida. Dentro de cada filme existe uma realidade por descobrir. Aquela parte, pequena ou grande, da realidade que o filme possue e que por si só constitue todo o mundo com seu particular significado humano, seus problemas e suas bem definidas exigencias, tem quase sempre um valor que supera os limites estreitos de uma realização cinematografica.

E disso, gostemos ou não, devemos ter em conta, e caso contrario ficaremos eternamente fechados em nosso casco provinciano.

A'S VEZES PRECISAM APANHAR DE VERDADE

Mike Mazurki, ex-campeão de box da classe peso pesado, que foi adversario de Joe Louis e ganhou para Jack Sharkey, Max Schemeling, Tony Galiento, agora é um **astro**. Não porque Mike surja em papeis importantes, mas pelo encargo que lhe é confiado.

De fato, todas as vezes que o enredo de um filme requer que o herói da historia seja tratado com rudeza, é a ele que procuram. Momentos deveras ruins passaram sob seus pulsos Dick Powell, George Raft, John Wayne, Robert Taylor e recentemente Tyrine Power tambem.

ROSALIND E AS LUVAS

Rosalind Russel, que no ano passado interpretou para a RKO o filme extraido do drama de O'Neil **Ultima noite de gloria**, exibido em novembro ultimo no **Trianon**, completou recentemente outro filme, intitulado **Velvet Touch**, no qual sustem a parte de uma grande atriz dramatica.

O filme foi dirigido por Dudley Nichols. Depois da primeira apresentação de **Velvet Touch**, apareceram muitas senhoras em New York com luvas de veludo preto, dessas que vêm aos cotovelos. E tudo isso porque Rosalind usa tais luvas pretas, **de cano alto**, na pelicula...

MARCH OF TIME"

E' o filme-jornal do grupo **Time-Life** e é realizado uma vez por mês. E' o documentario mais interessante entre todos aqueles que são produzidos hoje em dia.

Recife não vê nada de tudo isso; em compensação, temos diariamente: **March of Trailers**...

MAIOR ESPETACULO MUSICO-TEATRAL

Oklahoma!, o espetaculo musico-teatral maior dos nossos tempos, acabou seu curso de recitações na Broadway após 2.200 representações, com um apurado total de mais de 7 milhões de dolares, restituindo aos financiadores além de 2500 °|° do capital invertido.

O espetaculo foi apresentado por 5 anos consecutivos e dos interpretes originais não ficaram mais de dois; os outros desapareceram ou morreram.

UM DIRETOR CINEMATOGRAFICO

Atributos principais para um diretor cinematografico são uma preparação cultural na integra e uma visão completa das coisas.

Em cada campo deve ser mestre, sobretudo em arquitetura (para as cenas, costumes, etc.) e em letras (a recitação e a arte de falar, mas falar a verdade e não dizer asneiras). Outro dóte principal é a calma.

UM DOS ULTIMOS GRANDES FILMES FRANCESES

Trata-se de **Le point du jour**, de Louis Daquin e versa sobre as minas de carvão e sobre os mineiros do norte da França.

Obra sem concessões, salvo uma evidente linha politica interna: comunista.

Possue uma eloquencia justa dos seres simples ou humildes que falam não o falso **argot**, mas a linguagem verdadeira de toda a gente.

Os atores, surpreendentes de autenticidade e compreensão, foram: René Lefreve, Jean Dessaily, Gaston Modot, etc.

Todas as cenas foram giradas na paisagem das minas. Asseveram que na França nunca tinham visto um filme como **Le point du jour**.

SAO COMO SAO!

Tarzan, o peitudo, estentoreo e voltejante pseudo-selvagem, voltou com outra agitada aventura que por certo não será a ultima. Sobre os filmes de Tarzan nada mais resta dizer: são aquilo que são.

O publico vai vê-los porque quer. O novo Tarzan é Lex Barker o 10º da serie, substituindo Johnny Weismuller; mas a substituição nem se nota: as coisas são as mesmas de sempre.

O POETA DO "NEO-REALISMO"

E' Vittorio De Sica diretor do filme mais louvado nestes ultimos anos: **Ladrão de bicicleta**. O argumento foi extraido de um romance de Bartolini e narra a historia de um operario a quem roubaram a bicicleta, seu instrumento de trabalho, e a busca afanosa, juntamente com o filhinho, através das ruas de Roma.

Com expressões densas de humanidade, sem inuteis efeitos espetaculares, De Sica leva-nos pela imensa cidade, num dia santificado, descobrindo os angulos obscuros e desconhecidos da velha Roma.

Apresenta-nos homens e mulheres fixados em seu estado natural, sem prejuizos e sem ficções. E' uma obra que reafirma que o cinema é arte e que com ele se póde falar com os homens, usando de sua propria linguagem.

Foi o primeiro dos 10 melhores filmes de 1949 e é pena que o Recife não o veja, pois a sociedade que o adquiriu para o Brasil não tem agentes aqui. — P. F.

CABELOS A "LA GARÇONNE"

Na sua inconstancia, a moda impera e passa para, anos depois, voltar novamente a dominar. As mulheres seguem-na, obedientes...

Mas, a mulher inteligente e realmente zelosa de sua beleza, busca associá-la aos seus encantos pessoais, a fim de mais enaltecêlos. Assim, é que, o corte de cabelo a "la garçonne" nem para todas vai bem. No cabelo reside o maior encanto feminino, esse é, pois, seu mais belo adorno. Quando a cabeça é bem conformada o novo corte torna-a mais graciosa ainda, tendo a vantagem de rejuvenecer as criaturas. Porem, quando a cabeça apresentar-se não muito arredondada atrás, ou quando a nuca tiver defeitos o melhor é desistir dessa inovação, mantendo as tranças ou os encaracolados que, auxiliando a beleza do conjunto, disfarçam incorreções fisicas.

Minha amiga: antes de entregar-se ao cabelereiro, para a obediencia da moda, saiba auto-analisar suas linhas, diante de um espelho, e aprenderá que a melhor opinião sobre o que deve preferir, para enaltecer-lhe a beleza, será sempre a sua.

Sabendo seguir aos ditames da moda, com inteligencia e discernimento encontrará, sempre, quem a louve e a admire.

Tudo depende de você...

GRACITA DE MIRANDA

RETROSPECTIVOS

20.000 anos em Sing Sing foi dirigido em 1932 por Michael Curtis, sendo o filme extraido de um romance de grande sucesso, escrito dois anos antes por Law, diretor daquela enorme e celebre penitenciaria.

Na época, o romance foi bastante lido. As cruas historias que narrava, tinham despertado a atenção e o interesse do publico, que não faltou para encher as salas onde a pelicula foi exibida.

Ao lado de Paul Muni, protagonista de grande força, se impôs Bette Davis, não nova no cinema, mas praticamente a sua primeira interpretação importante.

Logo depois desse filme, falou-se de Davis como uma "das maiores atrizes" e se tomou em consideração a possibilidade de premia-la com o **Oscar**.

—

Já se foi o tempo em que no **stardom** de Hollywood, se um astro ou uma estrela eram casados, a coisa ficava circundada no mais fechado misterio porque os agentes de publicidade tinham a convicção de que o casamento diminuia muito o **sex-appeal** dos artistas com alusão ao publico.

Assim, o primeiro jornalista que se atreveu a publicar que Clark Gable e Robert Montgomery eram casados, foi cercado por uma friêsa bem sensivel. Com o tempo, porém, os responsaveis pelos escritorios de publicidade aceitaram o consorcio dos astros com a condição de mantê-lo em segredo. Mas, nada de meninos.

A formula publicitaria do celebre astro com o guri sentado nos joelhos não tinha sido ainda descoberta e se os guris existiam, tinham de passar com muito tato, como irmãozinhos ou irmãzinhas...

—

Charles Bickford com seu rosto queimado de sol, é familiar ao publico do mundo inteiro. O destino serviu-se de um caminho singular para conduzir esse homem a Hollywood; um caminho que teve inicio em Cambridge, no Massachussetts, onde Bickford viu a luz.

Charles frequentou a escola de Boston e formou-se na famosa Universidade de Massachussetts. Especializou-se em engenharia.

Quando o presidente Theodore Roosevelt mandou a Marinha Americana fazer um giro em redor do mundo, o jovem Bickford foi o foguista a bordo de um dos navios que compunham a esquadra. Durante a primeira guerra mundial serviu no exercito de seu país com o gráu de tenente.

Que a sua proxima etapa devia ser o palco-cenico, isso é um misterio em sua vida. Bickford ficou dois anos no teatro antes de se passar para o cinema. Hoje ele é um veterano da setima arte e todos vocês o viram trabalhar em muitissimos filmes.

—

Douglas Fairbanks morreu em 1940 e com ele desapareceu de Hollywood uma certa maneira de viver da qual o ator era o animador. Para isso influiu tambem a guerra que, embora longe, deu outra marcha aos habitos da cidade do cinema. As bonitas **glamour girls** começaram a sair com homens de mais idade e assim as estrelas: Greta Garbo com Gaylor Hanser, Norma Shearer com George Raft e Ginger Rogers com Howard Hughes.

—

Muitos anos antes, lá por volta de 1933, Hollywood pegava fogo por tantos **amores imortais**: Loretta Young, ainda muito jovem, fugiu com Grant Withers; William Powell, velhusco, casou-se com Carole Lombard, ainda mais jovem que Loretta; John Barrymore casou-se com Dolores Costello; Clark Gable casou-se com a segunda mulher, Rhea Laugham; Carlito, finalmente divorciado pela segunda vez, principiou a aparecer com uma moça por nome Paulette Goddard, com quem, depois veio a casar-se.

—

Por essa mesma época apareceu em Hollywood uma nova moça, muito loura descoberta por George Arliss. Dizia ela de si mesma: "Não sou feita para o cinema e eu não o aturarei por muito tempo". Essa moça chamava-se Bette Davis... — P. F.

AMARGA ESPERANÇA

Novela de Edward Anderson dirigida por Nicholas Ray

Do RIO — Três individuos conseguem escapar da prisão onde cumprem penas por delitos diferentes. O mais velho deles, apelidado Chieknow (Howard da Silva) não terá, talvez, ainda cinquenta anos, mas já é uma figura conhecida nos meios do crime pela sua habilidade em assaltar bancos para roubar. A mesma e triste especialidade distingue o seu companheiro de fuga T. Dub (Jay C. Flippen). O outro, porém, é um jovem, quase um adolescente, Dowie Bowers (Farley Franger), um criminoso primario, que assassinara alguem por acaso, quando ainda menor, e cujo intuito ao se libertar da penitenciaria, é apenas procurar um advogado a fim de pedir á justiça a sua absolvição, conforme lêra ter acontecido com outro moço, em identica situação. Mas tudo isso custa dinheiro — pensava ele... O trio de foragidos se encaminha para um modesto posto de gasolina perdido em lugar distante, cujo dono, Mobley (Will Wright) é irmão de Chicknaw. Ali vive esse velho meio trapaceiro, alcoolatra contumaz, em companhia de sua filha Keechie (Cathy D'Donnee) pobre moça que nem conhece a minima vaidade propria do seu sexo, que nunca teve um namorado, que jamais foi a uma festa ou assistira a um cinema.

E' nessa casa, isolada que os dois bandidos preparam o seu primeiro grande golpe após a sua libertação, nele envolvendo tambem o jovem transfuga, que precisa de dinheiro para ser um homem isento de culpa perante a sociedade... O velho Mobley é encarregado por eles de ir comprar um automovel. Volta bebado de sua missão, embora trazendo o carro, e quem o conduz é sua filha Mattie Mansfield (Helen Craig) casada com um irmão de T-Dub, que tambem está encarcerado por motivo de roubo. T-Dub promete a Mattie que o primeiro dinheiro do assalto que vão praticar, será destinado a pôr em liberdade o seu marido. Enquanto prosseguem os acertos da turma para o novo desafio que farão ás leis e á vida alheia, um interesse humilde, porém sincero, de afeição começa a tecer sua trama entre Bowie e Keechie. Ambos fazem confidencias sobre seus destinos ingratos, ambos começam a sentir que o mundo ainda lhes poderá sorrir... Chega, porém o dia designado para o golpe. Os três evadidos atacam com êxito, o banco de uma pequena cidade, Zelton. Sobrevem, entretanto, um acidente de automovel, Bowie é ferido; e Chickanow mata um policial que viera em socorro do acidentado. Prevendo o perigo de serem capturados após isso, o trio se separa por algum tempo. E, deles, só Bowie permanece naquela casa, assistido pelo carinho de Keechie... O amor caminha a largos passos para aquelas duas mocidades atraiçoadas pela sorte... E com ele, um e outro são felizes por instantes. Bowie e Keechia resolvem então fugir dali, daquela casa, de má lembrança dos dois malfeitores do pai bebedo — para irem casar noutro local. O ato tem lugar após uma viagem de onibus, interrompida ás pressas para esse fim. E principiam a desfrutar a sua lua-de-mel e um pouco da ventura que lhes era estranha. Refugiam-se num desses hoteis anonimos, pequeninos, de campo, que dispõem de alojamentos isolados.

Mas, logo depois, Chickmaw descobre o seu paradeiro. Está sem dinheiro nenhum e planeja um novo assalto, para o qual quer a cooperação de Bowie. Keechie não está no momento, mas ao regressar, descobre tudo. E' que Chickmaw esperava o seu parceiro do lado de fora... Ela protesta, Bowie vacila — mas, afinal quem o tirará da prisão senão Chickmaw e T-Dub que tambem o aguarda? Ele vai, decidido a fazer ver a T-Dub que prefere não mais fazer parte do grupo. Mas é dominado pelos seus antigos aliados, á força de um bofetada e por sugestão, tambem...

Desta vez, contudo, o plano do assalto fracassa. T-Dub é morto. E Chickmaw, que só pensava agora em beber, assalta um bar e encontra igualmente o fim que merece Bowie e Keechie, com a policia no seu encalço, tentam escapar dentro da noite, no carro que ele antes comprara. Seguem para Nova Orleans, mas ali tambem não podem permanecer. E prosseguem, prosseguem sempre, com ligeiros intervalos de paz, ora ali, ora acolá, protegidos pelas sombras noturnas, despistando os donos de hospedarias e hoteis de varios lugares, para poderem dormir uma noite na cama, e não ao relento... O dinheiro do primeiro roubo dá para tudo E' muito mesmo e se eles pudessem chegar até ao Mexico... Keechie, porém, espera um filho, e começa a passar mal. Bowie lembra-se, então, da pensão campestre que Mattie montara, á espera de que o marido saisse da prisão — objetivo este que se complicara á ultima hora, não obstante todo o dinheiro de que ela dispõe no momento... Matie, porém é má e odeia a irmã. Recusa-se a acolhê-la. Bowie obriga-a a isto, com o revolver encostado ao seu peito. E Mattie, por vingança e tambem para facilitar o perdão das autoridades ao marido, resolve ir contar tudo á policia, aproveitando-se da ausencia de Bowie, que fora ver se era possivel ainda escapar para o Mexico, se possivel, junto com Keechie. A policia cerca o alojamento em que Keechie vive e ao qual Bowie deve voltar

Este regresso á sala de Mattie para mandar um recado para Keechie e desaparece por alguns dias, mas aquela o induz, perfidamente, a dar um ultimo adeus a Keechie. E, quando ele segue ao encontro de sua amante, as balas justiceiras o abatem para sempre! Mas Keechie apanha de suas mãos crispadas, as palavras de fé no futuro e de amor que lhe dirigira e ao filho...

BUDDY ROGERS e sua esposa Mary Pickford, sentados na grama do clube de Polo passam agradavelmente uma tarde de domingo. Embora Mary se tenha retirado do cinema há muitos anos nunca deixou a capital do cinema, tendo-se transformado em produtora

REALISMO AINDA E' POUCO

Romantismo negro e um estudo sobre o cinema - arte

Henry AGEL

DO RIO

Ainda hoje se dá um uso abusivo e injustificado ao termo "realismo". Antes de romantismo se deveria falar, ou de expressionismo, quando estamos em presença de filmes tocados pelo gostos do crepuscular, do bizarro ou atraidos pelos aspectos mais sórdidos e desesperantes da condição humana, que dá a essas obras um aroma teimoso.

Quando seus autores exploram os esgotos, os pantanos, a luz de sua lanterna surda, pode ser mais ou menos crua: mas a caça é a mesma. O olhar do caçador é o mesmo. Para defini-lo, a palavra "realista" é insuficiente e mesmo ambigua. Reservêmo-la antes áquela escola que procura restituir o cotidiano em sua luz cinzenta, suas pequenas misérias, suas aventuras humildes. Esse trágico de cada dia, presente na rua, nas estradas, em todos os andares de um edificio, é o de "Voleur de bicicletes", de "Sous le soleil de Rome", de "Vivre en Paix", de "Rome ville ouverte". E' a contribuição da escola italiana. Pelo contrario, os cineastas que acentuam o lado tenebroso ou mórbido de certos destinos, os que, como Clouzot de "Manon" ou o Carné das "Portas de la Nuit", sublinham por suas águas-fortes a absurdidade da condição humana no século XX, não devemos hesitar em chamá-los romanticos; esse romantismo negro é uma das dominantes mais vigorosas do cinema francês, de há 20 anos para cá. E parece ter-se acentuado nos ultimos 10 anos.

Poderiamos acentuar aqui uma estreita correspondencia entre a literatura e o cinema. Em seu notavel ensaio "La revolte des écrivains d'aujourd'hui" R. M. Albères agrupa varios escritores: — Malraux, Bernanos, Camus, Anouilh, Sartre, sob o signo da revolta e da recusa das normas tradicionais com que se contentaram os homens do principio do século. A esses autores, tudo parece mentira e impostura no universo da sociedade, pois o homem ali se aferra a noções e hábitos igualmente inautenticos. Mas vale, pois, romper com estas ilusões falsamente reconfortantes. Segundo Oreste, em "Les Mouches", de Sartre, "a vida humana começa do outro lado do desespero".

No plano social, poderiamos explicar essa revolta, essa recusa da esperança e da felicidade, pelo clima do século: época em que se decompõem certos valores morais, e em que no cáos acentuado pelas crises, as guerras, as violações multiplas da pessoa humana, o homem deambula á procura de seu equilibrio e de seu resgate. Se "Monsieur Verdoux" teve em França tão calorosa acolhida, entre os intelectuais, é, em parte, por sua implacável acusação ao mundo moderno. Assim, o lado negro do cinema francês se explicaria tanto por uma angustia metafisica, — o sentimento do absurdo trágico do destino humano — como pela dolorosa entrada na consciência trágica do destino humano — como dolorosa seriam as condições de existencia no nosso planêta.

Sem duvida, na criação desse clima, devido em grande parte ao temperamento do realizador, do dialogador, não pode ser ignorada. O entrecho ou o diálogo determina, muitas vezes, a atmosfera do filme. E' o caso, em dois filmes recentes: "Pattes blanches e "Lesamants de Verone. "No primeiro, temos a impressão de que o vigoroso equilibrio estético de Gremillon se rompeu para dar lugar a um patetico mais áspero e mais obsecante. E' que essa tragédia, que fere os herois marcados por fatalidades a um tempo sociais e pessoais, foi concebida por Jean Anouilh; este chamou "peças negras" a uma metade de seu teatro "Hermine", "La sauvage", "Le voyageur sans bagage", "Ardele", são, na verdade, dramas bastante asfixiantes.

E, "Les amantes de Verone", o cinão de chumbo sobre que andam as personagens derrama um cheiro pestilencial. De bom grado, chamariamos a essa obra "A nausea". Se André Caiette é autor do entrecho e da realização, a participação de Jacques Prevert nos dialogos é bem o que dá esse excesso amargo, essa coloração violentamente contrastada. E a simples oposição entre a pureza dos dois protagonistas e a objeção do que os rodeia testemunha uma visão romantica do mundo.

Jacques Prévert, sob seu cinismo e seu desleixo, não será precisamente uma das personalidades mais romanticas do cinema francês? Seu gosto da inocência e da pureza, seu ódio ao farisaismo e ás convenções, sua anarquia revolta contra a ordem estabelecida, se encontram no entrecho ou nos diálogos de "Qual des brumes", "Le jour se leve", "Les portes de la Nuit". Mas Prevert teve a sorte de trabalhar frequentemente com Carnet, o realizador mais talhado para se entender com ele, aquele cujas tendências correspondem, mais intimamente, ás do poeta de "Paroles". Toda uma zona de Paris fica doravante, marcada por ele pelo seu lirismo surdamente desesperado.

Ao lado de Jacques **Prévert**, encontrariamos muitos cenaristas cujo gênio inclinado ao trágico se casa melhor ou pior com os dos realizadores crepusculares, noturnos, ou betuminosos. Louis Chavance encontrou em Georges Clouzet, o ilustrador sonhado para a negra tragedia de "Corbeau". Jacques Viot, alternadamente cenarista de Albert Valentin ("Marie Martine") de Marcel Carné (Le jour se leve) de Marcel Bistene (Macadam), dá as historias que firma uma tinta sarcasticamente amarga e desolada. Henri Jeanson, que é, no entanto, do gênero jovial e anarquista em liberdade, marcou de uma ressonancia romantica os filmes que compôs em colaboração com Julien Duvivier: "Carnet de bal", "Pepé le Moko", e, muito recentemente", "Au royaume des cieux", cujos diálogos escreveu. Aqui, Duvivier e Jeanson parecem combinados para impressionar o espectador com cenas de uma negra violência. Sabe-se que a historia tem por moldura um reformatório para moças. Vemos uma destas expostas ás equivocas brutalidades de uma diretora odienta e com recalques. Outra cena nos mostra as detidas obrigadas a desfilar em passo cadenciado ao redor do cadaver de uma dessas infelizes que, voluntariamente, se afogou.

Sem duvida, Duvivier não fez apenas filmes sombrios. Mas há varios no conjunto de sua obra, como em quase toda a produção francêsa dos ultimos "realistas" mas obras de um lirismo negro, "La bête humanine", de Jean Renoir, "l'homme au chapeau rond" de Pierre Billon (que prepara "Agnes de Rien", (segundo Germaine Beaumont, uma espécie de poema funebre e alucinado) "Le dernier tounant" de Pierre Deval, que mergulhava nas mais pardas trevas "Voyage sans espoir", de Christian Jaques "Le Puritain", le Jeff Musso, "Eternel Conflit", de Georges Lampain, "Les freres Bouquinquant", de Louis Daquin, "Une si joile petit plage", um dos mais negros de todos, de Yves Allégret; Les caux traubles", de Henri Calef; "Retour á la vie", contém cenas de um negrume quase sufocante, a de Cloubot que afronta um combatentefrances e um negro me quase sufocante, a de Clougot que mostra a volta de uma deportada para uma familia egoista e cupida. Esse lirismo do fracasso, essa epopéia do desespêro, não devemos crer que sejam apanagio do cinema francês. Na Inglaterra, "Oito horas de adiamento" e "Chove sempre aos domingos", eram tragédias crepusculares que lembravam o clima de Carné. Na Italia, "Sem piedade" testemunhava uma sombria veemência, que ultrapassava o dominio do realismo. E os grandes filmes de Orson Welles, a começar pelo "Cidadão Kane" não foram hinos trágicos, de uma negra beleza? Os filmes policiais de um Robert Siodmak ou de um Curtis Bernhard trouxeram a Hollywood o clima expressionista da Alemanha de antes de 1933. E uma parte da obra americana de um Fritz Lang é de côr noturna.

Romantismo eterno da Europa que encontra na América correspondencias singulares e ás vezes inesperadas, que mais bela liturgia do negrume que apresenta esse drama de paixão, de assassinio e de loucura que é o esperantoso filme "Maldito", de Dudley Nichols: "Le Deuil sied á Electre"?

Astros & Estrelas em desfile

GARY COOPER

A sardinha (assim é que os amigos chamam por brincadeira Gary Cooper, em alusão á pouca inteligencia desse peixe) nasceu 49 anos atraz, méde 1 metro e 87 centimetros e pesa **90** quilos.

Por caso foi que ingressou no cinema. Nasceu em Helena (Montana) **a** 7 de maio de 1901, **sendo** descendente de uma familia de agricultores.

Depois de alguns **anos** transcorridos em plena liberdade, na fazenda paterna, Cooper foi mandado para **a** Inglaterra, mas não conseguiu adaptar-se á rigida educação inglêsa.

Desse modo, 4 anos depois regressou á patria, onde frequentou uma escola de pintura até quando um acidente de automovel o imobilisou num hospital.

A convalescencia ofereceu maneira de Gary reconciliar-se com o mundo que mais amava e que se viu constrangido a deixar: aquele da fazenda, da vida ao ar livre, metido com cavalos e com cow-boys.

Depois de trabalhar como caricaturista no jornal de sua cidadezinha, passou alguns anos fazendo as profissões mais variadas: agente de publicidade, decorador de lojas e desenhista.

Afinal, empurrado pela necessidade, procurou trabalho como comparsa em Hollywood; ali, porém, estreiou mal, pois caiu de um cavalo e quebrou uma perna enquanto trabalhava num **western**.

Quando ficou bom, girou noutros filmes de aventuras para Hans Tielsen; depois encontrou Sam Goldwyn que transformou o simples cow-boy no heroico romantico do filme **Marrocos**, que fez delirar o publico feminino de todo o mundo.

E' um grande atirador e um apaixonado caçador. Há algum tempo, para se restabelecer de uma doença, passou 6 meses na Africa, dedicando-se exclusivamente ao esporte da caça.

Detesta que tomem suas fotografias com os oculos, que usa somente quando não póde fazer por menos. E' casado com Sandra Shaw, uma ex-atriz e confessa candidamente que odeia as mulheres.

O seu primeiro grande sucesso foi **All**, em 1927, onde apareceu ao lado de Clara Bow. Vive em San Fernando numa maravilhosa residencia circundada por um enorme sitio, com a esposa e uma filha. Obteve um só **Oscar**, em 1942 e isso por sua interpretação no filme **Sargento York**. — **ARGUS**.

ILEGÍVEL

PARA A MULHER NO LAR

UM MEDICO FALA DA CASPA

H. Goodmann, competente medico americano, dá a sua opinião sobre a caspa. Não se sabe bem, disse êle recentemente, a causa da caspa. Que pode ser adquirida nos cabeleireiros, pelo uso de escovas e pentes contaminados — isto é certo.

Para a caspa oleosa, que é mais comum, a água quente com sabão alcalino são recomendados. O alcali do sabão é vantajoso para combater a caspa oleosa, mas é necessario deixar a espuma do sabão no couro cabeludo, durante 15 minutos ou meia hora.

Para a caspa seca, o couro cabeludo não precisa ser lavado tantas vezes como para a oleosa.

Nenhum tratamento é util se não atingir o couro cabeludo e aí é onde se encontram as dificuldades. O melhor meio de ver se o couro cabeludo recebeu o sabão e os medicamentos, é repartir o cabelo em varias partes.

Uma escova mole e estreita pode ser usada para aplicar unguentos, e o conta-gotas, no caso de aplicação de liquidos. Portanto, não se esqueça: qualquer tratamento deve ser sempre no couro cabeludo. Vinte minutos é o tempo medio que se gasta para medicar todo o couro.

Antes de iniciar um tratamento de combate á caspa, deve ser investigado se é ela devida á excessiva oleosidade do couro cabeludo, devida ao secamento excessivo dessa oleosidade, ou, ainda, devido á falta de oleosidade.

A caspa infeccionada, devida a germens que se alojam facilmente no "sêbo" da cabeça, que lhes é bom meio de vida, deve ser tratada pelo medico. Sim, embora para o leigo a aparencia dessa forma infecciosa possa ser confundida com outras, convem não errar o diagnostico, pois a caspa infecciosa pode causar a calvicie.

A aplicação da loção contra caspa, em dias alternados com uma pomada contra o mesmo mal, aplicada com escovinha ou algodão, dá ótimos e rápidos resultados.

O sabão da lavagem deve ser alcalino, como dissemos, pois destrói a acidez que se supõe causar a queda do cabelo.

Não se esqueça, depois, que em sintese, o problema da caspa pode ser resolvido com:

a) limpeza do cabelo;

b) massagem do couro cabeludo;

c) tonico e unguentos no couro cabeludo.

O VALOR DA SERENIDADE

Uma arma de sedução feminina é a serenidade. Cada mulher deve aprender por si mesma a libertar-se da colera, da inquietação, do medo, do odio, da inveja, do ciume, do pesar e demais estados mentais que destruam seu aspecto calmo e atraente.

A serenidade dá nobreza e destaque á mulher mais insignificante, e constitui uma arte que se adquire á força de praticá-la, como uma ginastica de todas as horas.

A graça fundamental e duradoura da mulher, aquela que sem deslumbrar serve de farol em todos os naufragios humanos, é essa invejavel serenidade que, infelizmente, muito poucas conseguem obter e conservar.

A mulher serena, condescendente com todos, aparece iluminada pelo prestigio que a sua atitude conquista. Desperta sempre admiração, pois a sua serenidade é uma atitude espiritual, conseguida através de lento processo de aperfeiçoamento individual. E a mulher superior possui sempre o dom da serenidade.

Como adquiri-la? Tratando de dominar a situação que se apresenta, sem sobressaltos nem reações inuteis, disciplinando os impulsos para mostrar-se tranquila, sorridente, imperturbavel, ainda em meio das maiores tempestades.

A mulher, cuja aspiração é ser sempre admirada, deve saber sofrer sem levar a sua tristeza como um cartaz sobre o rosto, e evitar todas as manifestações que dêem a conhecer aos estranhos o que lhe passa no intimo. Na conquista da serenidade lembre-se sempre destes principios:

A colêra modifica a fisionomia.

O medo torna-a feia.

O nervosismo deforma os contornos fisionomicos.

O ciume provoca lagrimas e envelhece.

A inquietação torna desagradaveis os gestos.

Chorar, brigar, tomar atitudes enigmaticas já não dão resultado. Os homens estão muito sabidos... E para provar a inutilidade de certos recursos femininos, aqui está uma historia, ou melhor, um fato comentado por Plessis-Charmont:

— Conheci uma criaturinha que achava pretexto para chorar, duas ou três vezes por semana, para conseguir fazer-se obedecer pelo marido e assim torná-lo um escravo dos seus caprichos. Esta estratégia durou cerca de um ano, cessando por completo quando ela percebeu que já não surtia nenhum efeito no enternecimento do seu companheiro. Então começou a zangar-se sem motivo. Este recurso teve igual sorte ao emprego farto e prolongado das lagrimas. Por ultimo, tornou-se calada, taciturna e enigmatica. Resultado: Até hoje a "esperta" criaturinha procura saber onde o seu marido se escondeu...

Paulette Goddard, estrela do filme da Paramount, "O Veneno" dos Borgias", sugere, para campo e praia, este simples mas encantador conjunto em algodão escocês

SABEDORIA DO LAR

Um espelho de bom tamanho colocado no fundo de uma sala pequenina, dá a impressão de maior espaço no cômodo.

—|||—

Quando se faz um vestido, nunca se deve cortar, rente ás costuras, as sobras da fazenda. E' muito comum termos que reformar uma peça qualquer do nosso vestuario e estas sobras muito nos auxiliam.

—|||—

Para a limpeza de cristais e espelhos, dão muito bom resultado as cascas de batatas cruas. Em seguida, fricciona-se com alcool puro.

—|||—

Para se fazer desaparecer o mau cheiro dos alimentos que geralmente impregna o forno, basta que se despeje um pouco de sal sobre as manchas deixadas por esses alimentos.

—|||—

As latinhas de conservas, atualmente, têm muita utilidade, já que muitos alimentos, hoje, vêm acondicionados em caixas de papelão ou saquinhos.

—|||—

A melhor maneira de se tirar as manchas de chocolate é pincelá-las, suavemente, com alcool. Convem, entretanto, não esquecer que esse tratamento só deverá ser aplicado em tecidos de cores firmes.

Uma simples papa de batatas é o suficiente para limpar e dar brilho aos objetos de prata. Se se quiser, entretanto, dar aspecto de prata antiga a esses objetos, deve-se friccioná-los com querosene.

SEUS PÉS MERECEM CUIDADOS

Os pés têm um papel importante na beleza e grande influencia sobre a saude e a elegancia. Por isso cuide de seus pés tão bem, que eles estejam á noite, como se apresentam pela manhã: leves e descansados.

Um sapato curto e de fôrma inadequada ás linhas do pé provoca joanetes, calosidades, inchações. Os saltos altos, se usados o dia inteiro, causam dores nos pés e, muitas vezes, disturbios organicos; quando tiver usado saltos altos durante muitas horas seguidas, faça, ao tirar os sapatos, uns movimentos com os pés, girando-os de um lado para outro, e massageando os com creme canforado para regularizar a circulação prejudicada pela posição defeituosa do pé em sapato muito alto. Por isso deve ter sempre sapatos de saltos em altura baixa, media e alta, para alterná-los a fim de evitar dores e deformações dos pés. E se estes se cansam facilmente, mude de sapatos — diferentes na fôrma e na altura — uma ou duas vezes ao dia.

Quando sentir que eles estão secos e ardendo, dê-lhes um banho de agua quente e bicarbonato de sodio, que é ótimo para dar aos pés descanso e suavidade. Pés doloridos e cansados dão uma sensação de desanimo fisico e mental.

Tanto os sapatos como as meias deverão ser de tamanho apropriado, deixando completa liberdade aos pés.

Quando cortar as unhas tenha cuidado para não deixar pontas nos cantos, que, com o crescimento, provocam dores e inflamações; se tem calosidades entre os dedos, coloque entre eles um protetor dessas que existem á venda nas casas especializadas, ou um quadradinho de algodão.

E não se esqueça de que toda e qualquer anormalidade dos pés deve ser tratada por uma boa pedicura, embora essas anormalidades sejam quase sempre provocadas pela nossa falta de carinho e cuidado com os pés.

CONSELHOS PARA O VERÃO

Dezembro — Entre os muitos presentes que podemos oferecer durante o Natal, está a maleta de viagem com todos os apetrechos de toucador, principalmente a escova, esta amiga indispensavel nessa epoca de ferias e viagens quando o seu uso evita que a poeira endureça os cabelos e o sol os resseque demasiadamente.

Mas, a proposito de viagens, férias etc., queremos lembrar as nossas leitoras que no verão os cabelos exigem cuidados especiais. Aqui está uma receita preciosa sugerida por uma atriz inglesa, cuja maior luta foi dar beleza aos seus cabelos. Para fortificar as raizes ela usa a seguinte mistura: uma gema de ovo com uma colher de sôpa de aguardente, espalhando a mistura sobre o couro cabeludo e massageando bem com as pontas dos dedos. Enxaguar com agua morna.

Para impedir a queda e manter o cabelo brilhante e flexivel, ela tem uma outra receita um pouco complicada, mas que dá magnificos resultados: Petroleo refinado, 80 gramas; oleo de parafina 10 grs.; essencia de canela 2,0; Aplicar algumas gotas sobre o couro, pela manhã e á noite, com um conta-gotas. Massagear levemente para que a mistura se espalhe.

Outro conselho simples é aplicar agua da chuva, em substituição á agua comum.

Convem você saber...

1 — que Fagundes Varela, o grande poeta, foi um dos mais ilustres homens de letras do Brasil.

2 — que Ruy Barbosa foi cognominado "Aguia de Haia" pelo seu brilhante papel representado naquela cidade.

3 — que quem saiu correndo pela rua completamente nu, gritando "Eureka!", foi o sábio Arquimedes.

4 — que o autor do célebre livro "Espumas Flutuantes" foi o notável brasileiro Castro Alves.

ESPERANTO — LINGUA BEM VIVA

(Conclusão da 2ª. pagina)

ros, tendo falado, nessa ocasião, o dr. Ademar Sena, professor da Faculdade de Medicina do Salvador e um dos mais antigos e entusiastas esperantistas da terra de Rui Barbosa.

Durante as horas da exposição, funcionou um perfeito serviço de alto-falantes, instalado no local, por cujo microfone foram lidas poesias na lingua internacional, opiniões de personalidades eminentes sobre o idioma de Zamenhof, monologos e irradiadas musicas, em discos, com letras em Esperanto, entre as quais o hino "La Espero", "Area do Duque", "Toreador", etc.

1.906 pessoas visitaram a exposição, o que bem atesta o interesse que o certame despertou na culta intelectualidade baiana. Livros, jornais, revistas, cartazes, prospectos turisticos, cartões-postais e cartas oriundos de todos os paises civilizados foram expostos, numa impressionante demonstração da vitoria indiscutivel do movimento esperantista mundial.

Inumeros estrangeiros visitaram o local da exposição. Nove membros baianistas tambem visitaram a mostra, em carater oficial. Uma grande comissão do "Gremio Tobias Barreto", secção sergipana da Academia de Faiscadores e Ensaistas das Letras", apreciou, demoradamente, todo o material exposto, colhendo lisonjeira impressão.

Foram expostos tambem alguns quadros com pintura a oleo, aquarela, "crayon" e bico de pena. Da exposição constou, ainda, uma secção de modelagem, da qual fez parte a reprodução, em miniatura, da casa onde nasceu o dr. L. L. Zamenhof e uma "tedra de fachada" (miniatura) existente em Amsterdam, representando um episodio da invasão holandesa, na Bahia, em 1624.

Durante os dias da exposição, foi utilizado um carimbo postal comemorativo, de forma circular e com um estrela no centro. Nesta, lê-se "Kvarcentjara Jubileo pri Fondo de la Urbo Salvador".

Varios impressos de propaganda foram distribuidos aos visitantes da exposição.

Estamos certos de que o esperantismo na Bahia, á frente do qual se encontram lutadores entusiastas e decididos, como os colidalistas Jadde Couto Maciel, Hermes Pitta e outros, contribuirá eficazmente para a marcha do nosso movimento no Brasil e no mundo.

O ESPERANTO

A SALDANHA CARREIRA

Luzo BEMALDO

Lingua que um Gênio um dia concebeu
Num impulso de Amôr e inteligência
Sòmente sabe, quem a entendeu,
O que ela é na verdadeira essência.

Augusta florescência da Bondade
Convertida em prodigio pela Mente,
O encanto que possui e nos invade
E o fermento do Amôr nela latente.

E' das almas das linguas a expressão,
Veiculo do amor inspirador,
E do humano sentir áureo filão
A dar-se todo em ato criador.

Em mim vibrou em nota dominante,
E foi fé, foi estimulo e foi arte,
Suporte dum viver meio hesitante,
Farol que me guiou po rtoda a parte.

Deu-me alento em toras perturbadas;
Foi-me luz em caminhos divergentes,
p'lo sol que me aqueceu nas madrugadas
p'lo fulgor que inda dá aos meus poentes

Esse ideal altivo que me encheu
De novas concepções na mocidade
Não sei se está dormente, se morreu
Ou se é o éco vão duma saudade.

Mas sei que não esqueço aquela graça,
A benção que me lançou na minha vida,
Todo o bem que me fez e que não passa
E se reflecte na alma agradecida.

O CASTELO DAS 3 PORTAS

CAPITULO I

OS DOIS IRMÃOS

Ha alguns seculos morava em certa aldeia do centro da Europa um casal de lenhadores, muito pobres, que tinham dois filhos, um de 18 e outro de 15 anos.

Devido a uma epidemia reinante morreram repentinamente os velhos, ficando orfãos os rapazes.

Para ambos, isto é, para João e Pedro, assim se chamavam eles, a vida tornou-se muito dificil, pois sem experiencia alguma viram-se em dificuldades para proverem a propria subsistencia. Se bem que parecidos no fisico, os dois irmãos eram, entretanto, diferentes em carater e em sentimentos.

João, o mais velho, era egoista e insensivel ao sofrimento dos outros. Não se conhecia um só ato de bondade ou de altruismo praticado por ele, ao passo que seu irmão Pedro, era caridativo, amigo dos animais: ninguem dele se aproximava para lhe pedir um serviço ou uma ajuda, que partisse de mãos vazias.

Certo dia, João chamando Pedro de parte disse-lhe que resolvera vender a cabana e o pedaço de terra que possuiam e partir á cata de aventuras, por este mundo de Cristo, onde, segundo lhe parecia, poderiam fazer fortuna. Pedro que respeitava as opiniões e acatava as decisões do seu irmão mais velho, pois lhe reconhecia autoridade e hierarquia, accedeu sem mais delongas, recebendo a sua parte do produto da venda do casebre, ou seja um terço da infima quantia obtida com a transação.

João, o mais velho, acompanhou o irmão até um sitio em que o caminho se bifurcava e disse-lhe:

— Pedrinho, não convem que ambos percorramos o mesmo caminho, pois assim ficariamos em dificuldades para saber a quem caberia a fortuna se acaso a encontrassemos. Eu sou o que tu por seres mais moço, tome o caminho da esquerda enquanto eu seguirei pelo da direita. O que João tinha em mente era desembaraçar-se do irmão, pois estando, como estava, certo da sua superioridade fisica e mental sobre o irmão, não queria, com o mesmo compartilhar da fortuna, pois estava convencido de que a conquistaria sem demora.

Pedro, mais uma vez baixou a cabeça em sinal de assentimento e, embora contristado com a atitude pouco fraternal do irmão, dele se despediu com magua e enveredou pelo caminho da esquerda.

O CASTELO MISTERIOSO

Depois de caminhar durante todo o dia sem ter encontrado viva alma pela estrada, Pedro escolheu uma gruta a beira de um corrego e nela se deitou para passar a noite.

Enquanto isso, João confiado e ousadamente tomou a estrada á direita e caminhando com passo rapido, ia colhendo pelo caminho frutas com que se alimentava, economizando, assim, o conteudo do alforge que levava a tiracolo. Depois de muito andar, João chegou ao sopé de uma colina, de onde partia um caminho bem tratado, que conduzia um imponente castelo.

— Belo lugar, aquele, para se viver — pensou ele — olhando para o edificio que faiscava aos ultimos raios do sol preparando-se para mergulhar no horizonte.

E entrou a subir a estrada que apresentava um aclive apreciavel até chegar ao cume do morro onde ficava o castelo. Ali chegando aproximou-se do fosso, que circundava o castelo e ficou surpreendido de ver a respectiva ponte arriada e, o que é mais importante, sem que nenhum soldado de sentinela ou de guarda aparecesse e lhe tolhesse o passo.

Animado com isso traspôs a ponte e penetrou no pateo do castelo, em cujo portão gradeado viu uma cabra amarela que balia lamentosamente, porque tinha as chifres presos aos ferros da grade.

João, indiferente e impassivel não fez caso algum do animal assim em tão precaria situação e seguiu para a frente, procurando aproximar-se do portão que não conseguiu abrir. Mas não teve escrupulos. Trepou ás grades e num salto agil encontrou-se no vestibulo do castelo. Olhando em roda o recinto iluminado, João viu que havia uma porta alta e ornada de preciosos entalhes, que forçou, conseguindo, então, penetrar num grande pateo interno.

Deparou-se-lhe, então, um enorme cão negro, que ao ver o intruso mostrou-lhe a dentuça formidavel, porém dele não se aproximou por estar sujeito pela coleira a uma forte corrente de ferro. João ao olhar para o cão notou que o animal não procurava atacá-lo, como parecia, a principio, assim alcançar um pedaço de osso meio roido que se achava fora do seu alcance. Mas o que fez João? Atirou o osso ao cão? Em absoluto. O mais que fez foi rir-se dos esforços do pobre animal e prosseguiu na sua marcha em direção ao interior da mansão. Dali entrou num corredor.

(CONTINUA)

BOM - TOM

Conselhos oportunos

Toda discussão violenta deve ser evitada ante pessoas estranhas, pois nada existe mais deselegante do que obrigar terceiros a testemunharem rusgas e desentendimentos, alem do que, por uma questão de decoro proprio, não se toca jamais em assuntos privados fora de um circulo estritamente intimo.

•

As pessoas que cumprimentam com grande efusividade e estardalhaço acreditam erradamente que são elegantes e corteses, quando na realidade caem num grande ridiculo.

•

Não se deve pedir emprestadas coisas de uso pessoal, nem acessorios. No caso de, por motivo de força maior, precisar-se de objetos de outrem, e se por falta de sorte algum acidente acontecer com ele, é obrigação procurar-se para a divida devolução um outro perfeitamente igual.

•

Jamais se dirá uma frase que atinja, mesmo que seja acidentalmente, o defeito fisico de uma pessoa presente. Isto é alem de desumanidade, deselegancia sem par.

•

Não se deve esperar o ultimo momento para mandar-se uma felicitação, quer seja de aniversario, quer de casamento ou batizado. O correio não segue normas de delicadeza, e como pode atrasar a entrega das felicitações, é conveniente que seja ela enviada com um superavit de tempo.

•

Não se mandam cartões oferecendo residencia ás pessoas conhecidas acidentalmente. A simples troca de cartões, por outro lado, não autoriza a prosseguir-se nessa relação circunstancial, dependendo tudo da reciproca simpatia que haja surgido. Se ela de fato existir, um contacto mais intimo nasce naturalmente, e daí então o oferecimento de residencia e dos prestimos.

•

Quem faz um favor, não deve deixa-lo transparecer em publico de modo nenhum, pois isso será visto como um pedido de retribuição ou uma maneira impropria de vangloria.

•

Todo o cavalheiro está obrigado, por elementares deveres de bom tom, a atender a dama a cujo lado se senta num jantar ou almoço, coquetel, etc., mas a dama por sua vez, deve agradecer com intenção e cordialidade e não considerar o gesto cortês do homem, como uma homenagem imposta pela sua condição de mulher, erro em que com frequencia incorrem muitas jovens modernas.

AS AVENTURAS DO ZÉ LOURO, CAÇADOR IMPROVISADO

Zé Louro era um papagaio muito travesso que tinha, como os macacos, o feio habito da imitação. Tudo quanto via fazer, procurava logo imitar, coisa que lhe dava muita dor de cabeça. Certo dia Zé Louro viu o seu dono que era um grande caçador, sair para o mato levando uma bela espingarda de dois canos e, depois, regressar trazendo um coelho, uma paca e varias outras peças que conseguira abater.

— Tambem eu serei caçador — disse Zé Louro, lá com suas penas. E tomando da espingarda que se achava encostada a um canto da sala e arrancando da cabeça da boneca da sua patroinha, um chapeu tirolez, colocou-o na propria cabeça e lá se foi todo lampeiro para o mato, para passar a perna ao patrão, trazendo-lhe caça variada e abundante.

Zé Louro depois de caminhar naquele passo desengonçado e ridiculo que caracteriza a sua especie, o papagaio deparou com um bando de pardais que tomavam banho alegremente numa poça dagua.

— Estou cansado de tanto andar e não aparece caça de maior porte. Ora, na falta de melhor, qualquer coisa serve — pensou o Zé Louro.

E fazendo a pontaria com a coronha da arma encostada á faza, Zé Louro deu ao gatilho.

O resultado não se fez esperar: debandada dos pardais, incolumes e o atirador de pernas para o ar, dentro do mato, com o bico a arder e as azas machucadas.

Ao ouvir o estampido, o caçador guiado pela fumaça foi encontrar o travesso, a gemer e trouxe-o para casa, onde lhe aplicou uma surra para que ele não mais se metesse a caçador.

Desde então, quando Zé Louro vê uma espingarda, lembra-se logo da sua desventura e diz, com suas penas:

— Papagaio!

OS MAUS MENINOS E AS RÃS

Alguns meninos brincavam á beira de um lago quando um deles avistou uma rã que ensinava seus filhotes a nadar.

Muniram-se logo, de pedras e, subindo a um barranco de onde poderiam melhor agir, entraram a apedrejar os pobres batraquios, ferindo algumas delas. E estavam tão entretidos nessa cruel diversão, que não notaram que o barranco cedia e ameaçava projetá-los nagua. E quando a rainha das rãs procurava pôr a cabeça fora dagua para avisá-los do perigo que corriam, os endiabrados garotos arremessavam sobre ela uma saraivada de projeteis. Foi quando se deu o inevitavel! Todos cairam nagua e morreram afogados, certamente, não fôra a intervenção da rainha das rãs, que convocando as suas subditas deram-se as mãos e nadando para terra conseguiram salvar os seus apedrejadores. Estes envergonhados e tiritando de frio e de medo, não tiveram coragem nem de agradecer aos seus salvadores. Isso entretanto, nenhum dissabor causou ás rãs, pois elas seguem o preceito cristão de fazer bem sem olhar a quem.

NO MUNDO DAS MULHERES

CIDADE DO CABO — A senhorinha Mavis Oppel, jovem de Landsdowne, de 29 anos de idade, que não sai de casa por motivos de saude, faz selins em seu dormitorio, sendo a unica mulher na Africa a exercer aprofissão de selleira.

Quando criança, recebeu de presente uma sela para seu ponei, a qual, naturalmente, com o tempo, se tornou pequena. Decidida a conseguir outra, a senhorinha Oppel usou-a como modelo na confecção do artigo. Observando sapateiros, aprendeu a costurar e farbicou por si algumas das ferramentas necesarias.

Sua produção, até agora, conta de 14 selas ao lado de numerosos bridões, pares de botas de montar e cobertores de cavalos.

—(|||)—

VIENA — A maior familia a ser removida da Austria pela Organização Internacional de Refugiados está sendo transportada para os Estados Unidos, por via aérea. A familia consiste de avô de 70 anos de idade, seis filho, nora e mais 15 filhos. A mãe espera, para breve, outra criança.

DE ESOPO

A GALINHA E O DIAMANTE

Um dia uma galinha, que esburacava a terra para extrair minhocas com que alimentar os pintos, encontrou um diamante.

"Como é que te encontras aqui, neste monturo?

Se qualquer joalheiro te tivesse encontrado ficaria muito contente e te teria numa jóia. Mas, para mim, de nada serves. Preferia um grão de milho".

INDICADOR PROFISSIONAL

MEDICOS

DR. DOURADO DE AZEVEDO
DOENÇA DO RETO E ANUS — Do Hospitais Centenario e Português — Especialista-chefe do Hospital S. Amaro — Ex-assistente do prof. Pitanga Santos — Cura das hemorroidas sem operação e sem dôr — Edificio S. Antonio, rua da Palma 216, 3º and. — Fone 6548, de 14 ás 18 horas, aos sabados das 8 ás 12 horas

Dr. Drance Matos de Amorim
Cirurgia Geral e Ginecologia
Assistente do Prof. Romero Marques
Consultorio: Edif. do Banco Auxiliar - Sala 29 - 2.º andar
Resid. - Rua Samuel Campelo 257 — Espinheiro
Expediente: 15 ás 18 horas
(45776)

Dr. Di Lascio
Doenças Nervosas e Mentais
Ed. dos Bancarios 10.º andar — Das 16 ás 18 horas
Recife
(6713)

Prof. Arsenio Tavares
Cirurgia Geral — Vias Urinarias — Ginecologia — Partos
Cons.: Ed. Bancarios — Av. Guararapes, 131 — 8.º and. — S. 812. — de 14 ás 17 horas — Res. Av. Boa Viagem, 330 — Fone. B. V. 78

Dr. Agenor Bomfim
DOENÇAS DOS PULMÕES BRONQUIOS E PLEURAS
RAIOS X e ONDAS CURTAS
No consultorio e em domicilio
Imperatriz, 140 — Fone, 2204

PROF. JARBAS PERNAMBUCANO
NEURO-PSIQUIATRA
CONSULTAS das 16 ás 19 horas
Rua do Padre Inglês 331
Telefs. 2662 e 2072
(5833)

Dr. JOÃO ELIHIMAS
Médico da Casa de Saúde S. João Evangelista. Assistente da Maternidade de Afogados
Clinica Medica Cirurgica — Doenças de Senhoras - Partos
Ondas curtas
Consultório: Edif. Santana — Rua Nova, 300 — 4.º andar — Sala 403 — Das 14 ás 16 1/2
Residencia: Rua Dr. Carlos Alberto de Menezes, 105 — (Afogados).
(42472)

Dr. Lídio Paraíba
Clinica Médica
Especialisado em molestias de senhoras
Consultório: Rua das Flôres, 77 — Salas 1 e 2 — 1.º and. (Edificio San Mamede). Das 8 1/2 ás 11 1/2. Residencia Av. Visconde de Suassuna 186 — Fone 4002 — Recife
(42096)

Ouvidos — Nariz — Garganta e Bronco-esfagologia
Dr. J. de Andrade Medeiros
Docente livre da Faculdade de Medicina da Universidade do Recife
Consultas diarias, menos aos sabados
Rua 1º de Março, 90 - 1º andar. Das 11 ás 12 e das 16 ás 18 horas — Telefone, 6107
Residencia: Rua D. Bosco, 821 Telefone, 2322

DR. JOÃO MARQUES DE SÁ
Diretor da Casa de Saúde São José
Da Assistencia a Psicopatas. Doenças nervosas e mentais. Formas nervosas da sifilis. Malariotera pia. Tratamento moderno da esquizofrenia. Doenças internas
Consultorio: Avenida 10 de Novembro, Edificio Sertã salas 203 e 204 (2.º andar). Consultas das 4 ás 6 da tarde. Residencia: Travessa da Baixa Verde, 164 — Derby. Fone: 28.168

DR. PERSEU CASTRO DE LEMOS
Clinica Cirurgia Ginecologia
Consultorio — R. da Palma — Edificio SAEL 3.º — Sala 316
Das 16 ás 18 horas, excéto aos sabados
Residencia — Estrada do Arraial 3846 — Casa Amarela
Recife — Pernambuco

DR. OTAVIO DE FREITAS JUNIOR
DOENÇAS NERVOSAS E MENTAIS
— PSICONEUROSES —
Eletricidade Medica — Ionisações — Psicoterapia — Narcoanalise
Consultorio: Edificio LAPATEC salas 601 607
Fones: 2620 - 7433

Dr. João Asfora
Doenças do Pulmão, Pleuras e Bronquios — Raios X
Consultorio: Rua dos Hospicio n. 71
Residencia: Avenida Beira Mar n. 3602 — Telefone 82 Ramal 7173

Dr. J. Bittencourt
MOLESTIAS DE SENHORAS
Consultório: Rua 1.º de Março, 38 — 1.º andar
Das 10 1/2 ás 12 e das 18 1/2 ás 18 horas
Residencia: Rua do Espinheiro, 229 — Telefone: 22385

Dr. JOSÉ ASFORA
Curso de Aperfeiçoamento na Argentina
Clinica medica especialmente Estomago Figado Intestinos, Diabete Magresa Obesidade. Consultas diarias das 15 ás 17.30. Exceto aos sabados Consultorio Edificio Almare 1.º andar Av. Guararapes, 154 — Recife Residencia: Rua Dom Bosco, 1299 — Fone 28413

Dr. Pacifico Pereira
Docente da Faculdade de Medicina
DOENÇAS NERVOSAS
Disturbios sexuais - Neuropsiquicas
Consultorio: Rua da Aurora 87 — 1.º — Fone, 3194
Residência: Rua Visc. Suassuna, 241 — Fone, 2583
RECIFE
(6964)

Dr. VANILDO MELO
CLINICA MÉDICA
Coração, Pulmão, Vasos, Glandulas e Nervos
Edf. TRIANON, 8.º andar — sala 806 — das 16 ás 19 horas
Res.: Av. Santos Dumont, 320 Aflitos
(5378)

Dr. João Alfredo
Cirurgia Geral — Cirurgia Plástica - Hemorroides - Hernia - Varizes - Hidrocele.
Rua Gervasio Pires, 128 — Terreo — Das 13 ás 18 horas

DR. PEDRO CARNEIRO LEAO
Clinica exclusiva de Senhoras
Tratamento médico e cirurgico das doenças do Estomago - Figado - Intestino e do Aparelho Genital — Disturbios glandulares — Cura de Engorda e de Emagrecimento.
Consultorio: Imperatriz, 211 1º andar — das 15 1/2 ás 18

DENTISTAS

Dr. LUCILIO MONTEIRO MOURA
Cirurgião-Dentista
Asst. de Patologia e Terapêutica do Curso de Odontologia da Faculdade de Medicina
Tratamento das afecções buco-dentárias. Cirurgia-Prótese - Raios infra vermelho e ultra-violeta. Cons. Av. 10 de Novembro 147 Ed. do I. A. P. T. E. C. sala 606 — 6º and. Diariamente de 8 ás 11 e de 14 ás 17, exceto nas 3as à tarde e 6as pela manhã

ILEGÍVEL

Madrasta

— Escute, mamãe — disse Angelica entrando na cozinha — As historias que a sra. escutava quando criança eram bonitas?

— Aposto que eram das tais que dão sono... — retrucou Ricardito sem tirar os olhos da revista.

D. Iracema sorriu.

— Algumas, de fato, eram bem fraquinhas. Mas lembro-me de uma tão bonita, que se não fosse hora do jantar eu contaria...

— O jantar fica pra depois!... — gritaram as crianças batendo palmas — Conte, mamãe!

A boa senhora pediu silencio.

— Então fiquem quietinhos, sentados aqui. Pois bem. Era uma vez... um viuvo com duas filhas pequenas que resolveu casar-se novamente. E casou-se com uma mulher muito má, que tinha ódio ás meninas. Era tal o ódio da madrasta, que as tratava como se fossem escravas, chegando ao ponto de castigá-las sem que nenhum mal fizessem as pobrezinhas.

Como chegasse o tempo dos figos, a terrivel mulher pôs as duas meninas no fundo do quintal, a fim de que não deixassem os passarinhos pousar na figueira. E lá, dias inteiros ficavam elas espantando os pardais que se aproximavam:

Xo, xo, passarinho,
Ai não toques o biquinho,
Vai-te embora pro teu ninho...

Mas sempre um dos fiers era picado. E então, vinha a madrasta:

— Não falei que espantassem os pazarinhos? Pois tomem lá para não me desobedecerem! — e furiosa as castigava sem dó nem piedade.

Um dia, o pai das meninas foi obrigado a viajar. Logo que o homem virou as costas, a terrivel mulher enterrou-as vivas no quintal. E quando o marido voltou, disse ele que as filhas dele haviam ficado muito mal, e como os remedios não fizeram efeito, acabaram ambas por falecer. O infeliz pai chorou amargamente...

Mas aconteceu que na cova onde foram enterradas, dos cabelos delas nasceu um lindo capinzal. E quando o vento batia, o capinzal cantava:

Xó, xó, passarinho,
Ai não toques o biquinho.
Vai-te embora pro teu ninho...

Quando o capineiro viu aquele capinzal tão bonito, resolveu cortá-lo para dar aos animais. Mas como ouvisse a estranha voz que vinha do fundo da terra, teve medo e saiu correndo para contar o caso ao seu patrão. Este não acreditou e mandou que o capineiro cortasse de uma vez o capinzal. O homem, contra a vontade, obedeceu. Ao levantar a foice, tornou, porém, a escutar a misteriosa voz, que dizia:

Capineiro de meu pai,
Não me cortes os cabelos;
Minha mãe me penteava
Minha madrasta me enterrou
Pelo figo das figueiras
Que o pazarinho picou.

Trêmulo de medo, o capineiro largou a foice e tornou a ir contar o caso ao patrão. O pai das meninas novamente não acreditou; mas tanto fez o capineiro que ele resolveu ver se era verdade. E viu que era. Imediatamente mandou cavar o lugar. Logo depois saiam da cova as duas meninas, vivas ainda por milagre de Nossa Senhora, que era madrinha delas.

Ao voltarem felizes para casa, deram com a madrasta morta.

E que um castigo do céu havia descido sobre a terrivel mulher. E o pai das meninas, ao que se sabe, desde esse dia nunca mais casou...

— Muito bem! — gritou Ricardito — A historia agradou-me em cheio! . Positivamente, mamãe, a sra. daria uma ótima escritora!

—A historia não é minha, meu filho. — Disse d. Iracema sorrindo. — Foi-me contada por uma preta velha, quando eu era ainda uma menina. O que apenas fiz foi contá-la de uma maneira mais interessante...

— Não importa! — disse Angelica pondo-se de pé. — De qualquer modo a sra. é formidavel! Penso como Ricardito; a sra daria uma grande escritora!

D. Iracema suspirou, escondendo um pingo de vaidade...

RECEITAS DE MARIALICE PRESTES

BOLO PINGUIM

Cinco claras em neve cinco gemas batidas, sete colheres de açucar. Quando estiver um creme grosso e bem claro, junte três colheres de farinha de trigo, peneirada com uma colherinha de Soyal e uma colher de fecula de batata. Bata muito bem. Por fim, junte as claras em neve. Leve para assar, em forno quente, untada com manteiga. Depois de assado e completamente frio, na hora de servir, corte a parte de cima do bolo e retire o miolo, deixando uma borda de mais ou menos dois centimetros. Recheie com o seguinte sorvete: cento e cinquenta gramas de ameixas pretas, cozidas e partidas em pedacinhos, com gramas de amendoas peladas e torradas e passadas pela maquina, meio litro de leite, dois ovos, seis colheres de açucar, umas gotas de baunilha, uma colher de farinha de trigo. Bata as gemas com a metade do açucar, junte a farinha, o leite aos poucos, e leve ao fogo mexendo bem até engrossar. Deixe esfriar. Bata as claras em neve com o restante do açucar, junte ao creme frio, misture muito bem e, finalmente, as amendoas e ameixas. Deixe gelar, recheie o bolo e cubra com glacê. Sirva logo.

A ARTE CONTRA A VIOLENCIA

ASSIM Tolstoi define a arte: "A arte não é um gozo, um prazer, nem uma diversão, a arte é uma grande coisa. E' um orgão vital da humanidade que transporta para o dominio dos sentimentos as concepções da razão. Em nosso tempo, a concepção religiosa dos homens tem como centro a fraternidade universal e a felicidade na união: a arte deve transpor tal concepção para o dominio de nossos sentimentos. A verdadeira arte tem diante de si uma tarefa imensa: deve, com o auxilio da ciencia e sob a conduta da religião, fazer com que essa união pacifica dos homens que hoje só se obtem por meios exteriores — tribunais, policia, assistencia publica, inspeção de trabalho, etc. — possa realizar-se pelo livre e alegre consentimento de todos. A arte deve destruir a violencia. E' ela a unica que pode fazê-lo."

CURIOSIDADES

Linotipia é o desmaio com perda subita do movimento, porem conservando a circulação e a respiração.

— Uma menor de idade não pode tomar hábito religioso sem consentimento dos pais ou tutores.

— Jogando umas gotas de agua fervente no momento de se bater os ovos para fazer uma torta, esta sairá muito melhor e muito mais leve.

— Na linguagem das flores, a hortensia simboliza a frieza.

— As discussões são tão maçantes quanto inuteis. E' de bom gosto e sabedoria evitá-las.

— Estão sendo muito usadas nesta temporada, saias de baixo de cambraia, "linon" ou percal, enfeitadas com bordados ingleses e fitas passadas, e babados sobrepostos.

— Estão sendo fabricadas perolas de material plastico perfeitamente semelhantes ás autenticas.

— Sabendo-se já, e de forma comprovada, que as primeiras leituras são decisivas para a vida futura da criança, não se concebe que os pais negligenciem nesse terreno.

— "Week-end" é um termo composto inglês, com o qual se designa os dias de fim de semana consagrados ao descanso, passados em campos, praias etc.

— Estão tendo muita aceitação os bordados sobrios em ponto de cruz e colorido vistoso, para blusinhas, trajes esportivos em algodão, "shantung" e linho.

— A impaciencia de certos doentes em acelerar seu processo de cura aumentando por sua conta o risco, a dose de remedios, pode ter resultado perniciosos.

— A America do Norte, durante a guerra, quando o tecido de algodão foi racionado, somente com a redução do tamanho das fraldas das camisas dos homens conseguiu fazer enorme economia dele.

— Dizem que a melhor maneira de se escolher um bom cachorro é deixar-se que a cadela mãe o faça. Quando ela chega ao lugar onde estão os filhotes, observa-se o primeiro que lambe e amamenta. Este é o melhor.

— As fricções secas são dadas com luvas especiais de crina e servem para excitar as funções da pele.

— Não é correto ir-se ao cinema por ocasião de luto rigoroso.

— Anéis "marquesa", são aqueles cujos engates cobrem parte da falange do dedo e os que têm uma forma mais larga que a comum. Podem ser trabalhados com uma ou várias pedras.

Densidade demográfica

A densidade demográfica do Brasil, em 1940, não passava de 4,84 habitantes por quilometro quadrado. Muito baixa, realmente. A densidade máxima verificada pelo Recenseamento daquele ano, em nosso país, foi no Estado do Rio: 43,58 habitantes por quilometro quadrado. E a minima, no Amazonas: 0,24. Quanto ao máximo, deixamos de lado o Distrito Federal que apresentava a densidade de 1.512. A predominancia entre os 1.574 municipios existentes na época era de 10 a 25 habitantes por quilometro quadrado. Não excediam de 41 os municipios com mais de 100 habitantes por quilometro quadrado e havia ainda 111 com densidade demográfica inferior a um habitante. Essa era a situação do Brasil há dez anos. Teremos ainda hoje Municipios com densidade demográfica inferior a um habitante? Continuará o Estado do Rio com o máximo e o Amazonas com o minimo de densidade demográfica? E o Distrito Federal, com sua excepcional densidade, será que a mantem nas mesmas condições? Com o Recenseamento Geral do Brasil, a realizar-se em 1.º de julho de 1950, tudo isso ficaremos sabendo.

Que são os meteoros?

Os meteoros, que geralmente são chamados estrelas errantes, são pedaços de pedra ou ferro, que têm a sua temperatura elevada e se tornam incandescentes quando penetram na atmosfera terrestre. Os meteoros se movem a uns cem quilometros por segundo e seu fulgor é visivel a cem quilometros acima da superficie da terra.

O que dizem delas...

Quando uma mulher pede que a respeitem, é porque não tem vontade nenhuma de ser respeitada.

Julio Dantas

* * *

Não há mulheres modestas. Esse dom feminino é uma vaga idealização dos homens.

João Grave

* * *

Existe na mulher uma alegria leve, que dissipa a tristeza do homem. As suas graças nativas fazem com que se esvaneçam os fantasmas da nossa reflexão. No seu rosto estão os grandes atrativos da confiança. Que alegria se não torna mais viva com a sua alegria? Que fronte se não desenruga aos seus sorrisos? Qual a colera que pode resistir ás suas lágrimas?

Bernardine de Saint-Pierre

* * *

A natureza faz as mulheres quando não lhe é possivel fazer homens.

Aristoteles

PARA A MULHER NO LAR

Para reuniões, á tarde, este lindo modelo em seda estampada de verde, coral, azul e amarelo, de gola alta e saia muito franzida

VIDA MODERNA

E' inegavelmente agradavel receber em casa, mas encontrar-se numa confentaria elegante, entre um grupo de amigas — ouvidos acariciados pelos sons harmoniosos de uma orquestra — é mais divertido e mais sedutor para a mulher de hoje.

No ruido discreto das ornamentadas salas de chá, onde as damas se encontram nas horas da tarde, nada de util é feito ou criado. Olha-se para as outras, comentando-se a ultima tendencia da moda, tal filme, tal peça, e puxa-se da bolsa inumeras vezes, o espelhinho para os retoques do rosto, e o cigarro que se acende e cuja fumaça se evola em espirais formando uma atmosfera velada que torna mais "poetico" o ambiente.

E essas tendencias, que se dilatam cada dia mais, influem consideravelmente na mudança dos habitos caseiros, no amor e no carinho que devemos dispensar á nossa casa, ao nosso mundo.

Há meio seculo um escritor comentava: "Não há maior prazer do que frequentar um salãozinho domestico, onde tomamos parte na reunião e na conversação de senhoras e onde somos servidos pela dona da casa; mas, esta deve ser inteligente até a ponta dos seus rosados dedos; se é tola, egoista e frivola, não sabe agradar, não quer saber se o que nos oferece: chá, licor o café, está forte, muito doce ou insipido, e nos dá sempre o oposto daquilo que desejamos. A mulher inteligente, ao contrario, adivinha o nosso gosto e nos oferece um licor ideal, uma fatia de bolo que mais gostamos e as torradas enquanto ainda estão quentinhas".

Evidentemente, não existia ainda a éra do "cock-tail", aquele "antiquado" escritor, se pudesse hoje frequentar uma casa onde ás cinco da tarde se reunem amigos para o chá, com certeza consagraria os olhos e fatigaria o cerebro procurando e imaginando onde teria a dona da casa guardado as gostosas fatias de bolo e as deliciosas torradas...

Mas, falavamos das confeitarias, das salas de chá, onde nenhuma mulher pode revelar o grau de sua inteligencia através da consumação que é oferecida por um garçon de palitó branco. E aquelas gostos delicados, aquela maneira toda pessoal de mover-se num salãozinho onde os hospedes conversam aqui e ali, de ter um sorriso para o mais timido, uma palavra feliz para reanimar uma conversação que cai, não têm mais razão de ser num local publico onde não se encontra uma inteligente dona de casa, mas uma das muitas que se abandonam ao prazer de não fazer nada, de perder horas numa convivencia inutil.

Assim, a permanencia em casa diminui, os filhos se acostumam a essa vida exterior, as jovens pouco aprendem das artes domesticas, a antiga vida em familia vai cedendo ás exigencias da vida moderna.

Não queremos censurar a mulher de hoje. Queremos apenas estimular o amor pela casa, que ela faça do seu mundo não um lugar vazio onde o telefone toca e uma voz "neutra" nos atende para informar que "madame" saiu e provavelmente só chegará para o jantar, a "menina" foi ao cinema e o "garoto" anda por ai com uns colegas que ela faça de sua casa não um lugar onde só se encontram revistas cinematograficas, romances realistas e o ultimo jornalzinho de piadas.

Mas um lar, um verdadeiro lar onde, num cantinho da sala de jantar, encontramos nossa amiga que trabalha num tricô para "ele", o garoto prepara as suas lições para o dia seguinte e a menina exibe, orgulhosa, uma fatia de bolo que pode não estar gostosa, mas é uma demonstração das tentativas que faz para vir a ser uma habil e perfeita dona de casa.

Enfim, um lar onde se prepare a geração de amanhã, mais valorosa, menos futil, mais compenetrada de suas responsabilidades futuras.

AS TISANAS

Por Marie LOUISE

São quatro os processos empregados para se fazer tisanas. Eles variam de acordo com a planta utilizada:

1.º — "pela maceração" — A planta é colocada na água fria durante algum tempo até que sejam solvidos os seus principios ativos. Assim se procede, por exemplo, com o grão do linho. Uma colher das de sopa, esmagada, em meio copo com água, depois de meia hora se constitue em excelente laxativo. Bebem-se os grãos e a água. E' muito bom para constipação.

2.º "pela digestão" — A planta fica de molho durante algum tempo na água quente (40.º aproximadamente).

E assim que se prepara a tisana de salsaparrilha (50 gramas de raiz cortadas) empregada como depurativo.

3.º "pela decocção" — Faz-se parte da planta. E assim se prefervem em água toda ou uma parte a água de arroz que merece uma menção toda especial pela ação que exerce no combate á diarréia. E' extremamente util para os lactantes e as crianças.

4.º — "pela infusão" — E' o processo mais usual de se preparar as tisanas. Consiste em verter a água fervente sobre o todo ou uma parte da planta fresca ou seca. Existem infusões calmantes como flores de larnjeiras, violetas, etc... digestivas, como o aniz, a camomila e menta etc.; diuréticas como o caule das cerejas, folhas de abacate, etc., e sudorificas, como a Bardana (raiz) a borragem (flores), o sabugueiro (1 ou 2) e flores secas.

"Shorts", calções e calças

Por MADOU

Em principio, a lei proibe ao homem e á mulher usarem as roupas do outro sexo. Moralistas têm pretendido que a confusão das roupas masculinas e femininas é um sinal de relaxamento de costumes, que aparece em todas as épocas de decadencia: no baixo imperio romano, por exemplo.

Mas, na verdade, a moda feminina de hoje adota alguns elementos dos trajes masculinos e nem por isso há confusão. "Shorts", calções e calças conservam um carater de feminilidade que lhes conferem seus talhes, os tecidos empregados, os elementos decorativos e as fantasias que os complementam.

E, alem do mais, a anexação da calça pela mulher, é possivelmente, menos um sinal de enfraquecimento dos costumes do que uma afirmação de independencia, de energia e de vontade de ação feminina.

E', com efeito, atualmente, o esporte, o regresso á natureza, que incitam a mulher... trocar, momentaneamente, a saia por um "short". E' uma necessidade prática e, em seus limites, pode se julgá-la uma tendencia sã e racional.

A moda, nesse particular, se caracteriza por uma variedade enorme de fantasias que alegram as nossas vilegiaturas: "short" ou calções, fofos, á maneira dos de bebês, encaminhando-se para as calças compridas, passando por toda uma escala de calções e de calças dos quais os mais notaveis são o "corsario" e o "bermudas".

Essas roupas são feitas, geralmente, de tolle, de gabardine ou de flanela.

Lógica infantil

Joãozinho que havia sido repreendido pela mamãe fazlhe depois esta observação justa:

— Mamãe, você não deve ralhar comigo diante de pessoas estranhas.

— Mas... não havia ninguem aqui! — retruca, surpresa, a senhora.

— Então? Eu não sou ninguem?

MEU FILHO --- MEU TESOURO

Para formar bons habitos de sono é a regularidade fator de primordial importancia.

A criança dorme a maior parte do tempo nos primeiros meses, acordando somente para mamar, tendo-se raramente dificuldade para faze-la dormir.

A' medida que cresce, passa cada vez mais tempo acordada; a principio geralmente durante a tarde, antes da amamentação das 6 horas. Começa-se então a formação de dois habitos de sono.

Depois de se fazerem alguns brinquedos socegadas, prepara-se a criança para a cama.

Dá-se banho, muda-se a fralda e veste-se a roupa de dormir, caso a tenha. A mãe então a amamenta, acariciando-a por um pouco a mudular-lhe a fralda outra vez, se estiver molhada. Depois deita-a na cama, agasalhando-a se a temperatura exigir e abre um pouco a janela — de acordo com o tempo — apagando as luzes, fechando a porta e deixando-a só para que durma. Se se fizer isso á mesma hora todos os noites, a criança breve se acostumará a dormir logo que for deitada na cama.

Ao se desenvolver mais um pouco terá dois periodos de diversão, um de manhã, segundo de um sono e outro á tarde.

Antes do sono da manhã a rotina é a mesma que á noite.

Nturalmente, muitos pais gostam de sair á noite de vez em quando, e é bom que o façam e que saiam juntos, porém nunca devem deixar a criança sozinha em casa, sempre arranjando alguem para ficar com ela mesmo que seja dificil.

Compenetrando-se de quão importante é que a criança durma á hora de costume e que seu sono não seja interrompido e de que ela não deve ficar sozinha em casa, nem só com outras crianças, esforcem-se os pais para arranjar uma pessoa que vigie a criança quando sairem.

Se a criança já tiver formado o habito de dormir logo que for posta na cama e não acordar senão á hora certa, não chorará a não ser que tenha um motivo forte. Nesse caso, se ela chorar a mãe deve procurar descobrir a causa. Talvez esteja molhada ou alguma coisa a incomode, talvez esteja doente, devendo a mãe, quando houver disso suspeita, tirar sua temperatura. Não estando doente, é possivel que durma logo que lhe proporcionem o conforto de que necessita.

Mesmo assim, a despeito de tudo, até a criança sadia as vezes pode continuar a chorar, desejando que a mãe lhe dê um pouco de atenção. Pode precisar de um pouco mais de atenção do mesmo modo como ás vezes precisa de um pouco mai sde alimento, agua ou sono, devendo-se então dar-lhe essa atenção. De regra, a criança sadia e bem adaptada não exigirá atenção demasiada assim como não exige excessivo alimento, bastando-lhe, em geral, afaga-la um momentinho para acalma-la. Se a criança chorou muito, convem tomala nos braços e segura-la um pouquinho até ficar calma, pondo-a então na cama e ninando-a um pouco.

E' engano deixar que chore até exgotar-se só porque não se pode descobrir o motivo.

Com um pouco de previdencia muitas vezes evita-se um excesso de choro. Depois de um dia cheio de excitação, especialmente se se fez uma viagem ou se receberam muitas visitas, pode-se fazer a criança voltar á sua atitude calma ninando-a e cantando-lhe um pouquinho antes de pô-la na cama.

ALGUNS CONSELHOS SOBRE O SONO — Não se dê á criança remedio de especie alguma para faze-la dormir, a não ser sob ordens medicas. Os preparados calmantes contêm drogas e são prejudiciais, chegando ás vezes a ser excessivamente perigosos.

Não se acorde a criança para mostra-la ás visitas.

Não se leve o pequeno ao cinema ou a um passeio de automovel á noite quando deve estar dormindo. Não, se podem formar bons habitos de sono senão pondo a criança na cama á mesma hora todas as noites. A criança que si com os pais á noite não só perde parte do seu sono mas fica tambem demasiadamente excitada com as luzes e o barulho, além de outros inconvenientes.

Não se deixe a criança sozinha nem de noite, nem de dia, mesmo que esteja dormindo.

Não se deixe a criança acostumar a dormir chupando a mamadeira.

SEJA VOCÊ MESMA

Não é muito simples mostrar aos outros a verdadeira personalidade, a personalidade despida de qualquer artificio, que faça supor a pessoa tal como ela é, e não delineada de falsos requintes. Passa-se o tempo a dizer: Faça isso, faça aquilo, seja mais feminina", e depois parelelamente: "Seja simples, contente-se em ser você mesma". Tudo isso é muito sutil. E' preciso encontrar o harmonioso equilibrio entre as influencias recebidas e o "eu" verdadeiro. Verdadeiro? Então há um falso? Quase nunca somos lucidas ou sinceras aos olhos de nós mesmas. Uma heroina de romance, uma artista de cinema, uma sedutora criatura de nossas relações, exercem sobre nós um poder hipnotico, e dentro em pouco descobrimos ilusorias afinidades em relação a elas, nos classificamos numa categoria falsa, fabricamos atitudes e pensamentos (principalmente as primeiras), deformamos nossa verdadeira personalidade!

Você poderá se reconhecer num desses cinco tipos? Experimente, respondendo sinceramente ás perguntas.

A ORIGINAL

1 — Você gosta de escandalizar os outros?
2 — Procura pôr nas suas toilettes uma nota berrante, supremamente inigualavel?
3 — Costuma contrariar a opinião geral, descrevendo a peça teatral ou o fime do momento?
4 — Sente-se orgulhosa quando alguem a indica, dizendo: "Esta é Maria, a das idéias incomuns!"?
5 — Você dá voltas a imaginação para elaborar menus exoticos quando tem amigos para jantar, ao mesmo tempo que suspira por um simples prato de camarão com molho e purêe de batatas?
6 — Faz saber ao outros que por nada do mundo iria para o Rio de Janeiro, em viagem de nupcias, por achar isso tremendamente banal!?

A INTELECTUAL

1 — Faz você questão de preferir as leituras indigentes e de demonstrar seu desprezo pelos romances, mesmo os melhores?
2 — Costuma dizer que lê Claudel apenas para se distrair?
3 — Toma um ar superior e um pouco desprezativo quando alguem lhe pergunta se achou dificil o ultimo livro de T.S. Elliot, e fica zangada se lhe pedem esclarecimentos?
4 — Gosta de discutir somente com os homens, por achar futil a conversação das mulheres?
5 — Lê sofregamente as criticas sobre os ultimos acontecimentos literarios e artisticos, a fim de poder falar sobre eles com segurança, como se tivesse lido e visto tudo?

A INCOMPREENDIDA

1 — Procura você fazer transparecer em seu rosto uma melancolia sonhadora?
2 — Ao escutar historias maravilhosas, costuma você tomar um ar inatingivel, deslumbrado, e contém o riso por achá-lo indigno de sua pessoa, de sua seriedade solene?
3 — Quando você faz excursões campestres, isola-se dos outros sob o pretexto de que aprecia os devaneios, os coloquios solitarios com a natureza?
4 — Discute com entusiasmo romantico as melhores maneiras de morrer; declara o seu poetico desejo de morrer muito jovem?
5 — Procura só as leituras melancolicas e chora sobre a sorte dos herois e das heroinas?
6 — Faz confidencias só ás pessoas que lhe parecem superiores, dizendo-lhes que, em sua casa, ninguem a compreende?

A SUPER-MODERNA

1 — Você acende um cigarro atrás do outro, mesmo fora dos circulos intimos?
2 — Emprega sistematicamente um vocabulario de giria?
3 — Quando numa roda de rapazes, desafia-os a ler mais do que você?
4 — Recusa energicamente o lugar que lhe oferecem no onibus ou no bonde, dizendo "Eu adoro ficar de pé"?
5 — Orgulha-se de suas maneiras pouco femininas, de seus passos largos, de seu porte varonil, de seu desapego á vaidade?
6 — Lamenta-se de ter nascido mulher e costuma dizer que prefere a companhia dos rapazes á das moças?

A EMANCIPADA

1 — Costuma chegar tarde aos jantares, querendo afirmar assim sua independencia?
2 — Deixa escapar um riso brilhante ao ouvir uma conversa maliciosa, mesmo sem entendê-la perfeitamente?
3 — Assume ares apiedados quando uma de suas amigas diz não ter ainda assistido o ultimo filme audacioso, desejando dessa forma demontrar a sua liberdade de tudo ler ou ver?
4 — Acha deshonroso dizer aos outros a onde vai e a que horas voltará?
5 — Resiste ao desejo de confiar á sua mãe a pequena decepção sofrida?

Se você responder "Sim" mais de 4 vezes a cada pequeno questionario, atenção! Você estará fabricando uma personalidade artificial... Apesar disso, procure responder "Sim" ou "Não" com toda a franqueza e honestidade. Não diga "Não" apenas para se justifica perante si mesma. Seu exame, sua analise pessoal não será assistida por nenhuma testemunha e se você puser em jogo unicamente, isto ajuda-la-á a readquirir sua simplicidade e sua personalidade verdadeira.

O USO DOS AROMATICOS

A natureza da ao homem, em todos os climas, uma farta coleção de sementes, folhas, raizes e cascas que além de perfumarem os alimentos, aumentam o seu sabor.

O sabio e artista que foi Paulo Mantegazza, publicou o balanço ativo e passivo dos condimentos, que resumimos assim:

NO PASSIVO — podem conduzir á dispepsia, incitar um apetite artificial, produzir catarro gastrico, irritações dos rins e da vesicula.

NO ATIVO — favorecem a digestão, aumentam a atividade cerebral, ajudam os musculos a maior trabalho, defendem contra os efeitos do clima.

Naturalmente, tudo depende da aplicação e do respeito á velha maxima usar e não abusar, para que os condimentos produzam mais bem do que mal á saude.

Eis um conjunto dos principais aromaticos:

AIPO — Come-se cru, mas tambem pode ser usado cozido, de diversos modos. Pertence á grande classe de condimentos que usamos todos os dias; salsa, cebola, alho, etc. Na medicina popular, a infusão de aipo é considerada como de grande utilidade no combate á gota.

RABANETE — Dizem que o rabanete é de dificil digestão, mas privado de sua casca torna-se menos indigesto; entretanto, não convem abusar dele.

LOURO — Arvore da gloria, como todos os grandes, sabe tambem servir ao modesto papel de perfurmar os pratos e dar um particular aroma aos melhos e ao peixe.

SALVA — Como condimento a salva é muito usada na Europa. Serve ainda para aromatizar o azeite, para infusão e—na beleza — como enxague dos cabelos. E' usada sobretudo no tempero da caça a qual dá uma fragrancia e um gosto especiais.

HORTELÃ — Muito cultivada pelo seu aroma agradavel e muito usada pelos nervosos, a hortelã tem largo emprego na fabricação de licores, doces, balas e pastilhas. Em qualquer de suas formas, é tonica e desinfetante das vias respiratorias.

BAUNILHA — Este aromatico está entre os de fragrancia mais exquisita; menos irritante tem um posto de destaque na fabricação de chocolate, geladas, doces e licores.

CANELA — Tem quase o mesmo emprego da baunilha. Na Europa é muito usada no inverno, misturada ao vinho quente, pelos pessoas que sofrem das vias respiratorias.

NOZ MOSCADA — Condimento pouco usado na cosinha, entre nós, tem largo consumo em outros paises, pelas suas propriedades, dizem, de excitante do coração.

CRAVO — Um dos mais fortes e mais usados condimentos aromaticos, excita a digestão, mas pode provocar inflamações dos orgãos digestivos. Alem de servir para doces e licores, pode tambem ser empregado no tempero e na conservação da carne.

PIMENTA — Está colocada entre os condimentos mais fortes que se conhecem, excita as glandulas salivares e é util para os intestinos preguiçosos. Não convem aos organismos delicados, ás crianças e ás pessoas facilmente irritaveis.

MOSTARDA — O molho de mostarda é excitante das glandulas gastricas e pode tornar agradavel a digestão para quem a tem dificil e lenta. Mas, em certos casos, não deve ser empregada pois tem as mesmas consequencias da pimenta.

PARA VIVER TRANQUILO: Seguro de vida. PARA SEGURO DE VIDA:
PREVIDÊNCIA DO SUL
AVENIDA 10 DE NOVEMBRO 50, 3º ANDAR — SALAS 311 A 313 — RECIFE

SOBRE UMA CONCEPÇÃO EXISTENCIAL, ETC.

(Conclusão da 8.ª página)

então uma natural decorrencia em toda a filosofia existencial, vinda desde Kierkegaad até Jacques Maritain contemporaneamente. Humanismo que vem pregar, com um renovado sentido, mais puro e mais profundo, o "heroismo da revolta", reconduzindo-nos para uma busca perene da verdade irrevelada, pelos seus caminhos interiores e pelas suas mais autenticas fontes espirituais. Provocando uma completa humanisação desse individuo primário, desse individuo que é apenas um elemento material da sociedade, para elevá-lo á dignidade de pessoa, de criatura integral pelos seus direitos e pelos deveres. Dignidade espiritual que lhe comunica tambem a certeza de haver cumprido com o seu dever, sentimento o mais alto e confortador a que pode chegar o homem, qualquer que seja a sua condição e o seu destino no mundo.

Bem sei que há uma outra espécie de humanismo, que embora não procurando negar totalmente o sentido idealistico da filosofia, estabelece contudo certas contradições fundamentais, e restaura nela um realismo excessivo em suas conclusões, anulando por assim dizer o valor essencial de sua critica. E este humanismo que infelizmente teve algumas conquistas e impôs certas categorias ao espirito humano, foi o humanismo cientifico. Conquistas bem evidentes, concretas mesmo, mas que constituem ainda hoje os nossos mais graves e angustiantes problemas. Que tiveram consequencias imprevistas, e sobretudo funestas, para as gerações que aceitaram as soluções propostas pelos seus principios e postulados, pois asseguravam acima de tudo a supremacia da inteligencia sobre a afetividade e sobre o sentido espiritual da existencia humana. E retirava ainda do homem, ou melhor, da pessoa humana, o seu verdadeiro papel de centro existencial, como diz Berdiaeff.

Exatamente neste sentido, o da uma filosofia dogmática e objetiva, é o que parece pensar e aceitar o nosso esforçado ensaista alagoano, que se aproxima — em suas apressadas conclusões — de um "solução marxista" para o problema existencial na filosofia, quando reivindica para o existencialismo a categoria de uma nova forma de radical individualismo. Porisso é que dando-se logo ares de uma erudita e estensiva superioridade, enveredou-se o jovem critico, por um caminho perigoso e nada promissor. Fazendo sempre e sempre literatura, êle prometeu, com um exacerbado narcisismo, volumes próximos para melhor esclarecimento do seu "sugestivo" ponto de vista. E esquecido do que o melhor modo de convencer e instruir é ainda o da humildade que aceita, o da compreensão que justifica, ele somente fez — e fez mal — repudiar e destruir. Nunca imaginei que ainda pudesse existir nesta terra alguem assim, de tanta ingenuidade, tão desprevenido e inexperiente do mundo e das cousas. Desconfio mesmo de que a provincia onde mora concentrou nele as suas ultimas reservas de candura, justamente aquelas que soube guardar invioladas no espirito, na ansiosa espera de um santo ou de um justo que as aproveitasse.

Vale a pena acompanhar o seu raciocinio quase sempre bulicoso, mas como sempre, pouco convincente, quando diz que "há (no existencialismo) uma diferença de pensar que depende não da logica de cada pensador, mas essencialmente de sua experiencia existencial". Para concluir, então, enfaticamente perguntando, "que conclusão podemos tirar?". E é ele mesmo quem responde — pois somente ele poderia responder — com esta retumbante descoberta: "o existencialismo é uma nova forma de individualismo filosofico — o mais radical e consequente individualismo filosófico". Há nisto tudo, porem, em todas as considerações filosóficas do sr. Silvio de Macedo, um malentendido que reside inicialmente no seu conceito de verdade. Um conceito que confunde lamentavelmente causas e efeitos, meios e fins.

Pensa ele, pelo que parece, que o simples fato de serem os homens diferentes entre si, — uma verdade socrática! — de pensarem e de agirem diferentemente, chegarão por isso mesmo, á "formas" diversas de verdade. Quando isto apenas significa, em termos heideggerianos, que a existencia humana é essencialmente descobridora de cousas, e pelos mais diferentes caminhos. O que podemos ver e sentir, como bem diz Karl Jaspers, na "paixão com que o homem interroga, no entusiasmo com que êle se lança para descobrir as cousas, na reflexão com que dá conta destas, de sua representação, e explica as possiveis relações entre elas, para chegar até á verdade". Pouco importando, nesta tarefa, as lutas e os erros, pois haverá sempre um caminho — ou mais de um — para a verdade definitiva. Mesmo porque existe invariavelmente em todo homem, um sentimento inato de verdade que exige apenas desenvolvimento, estudo e cristalisação pelo tempo. Verdade que é para ele uma só, e representa quase sempre a sua condição existencial e necessária. Pois, é ela mesma, a sua missão e o seu destino no mundo. E é tambem por este sentido irrecusável de verdade, de autenticidade em sua vida que ele adquire as armas para a definitiva posse de todos os conhecimentos.

Nem sempre, porem, nesta procura da verdade, o debate das idéias, o conflito de opiniões e erros contrários, são absolutamente essenciais para o seu encontro ou descobrimento. Acontece, muitas vezes, justamente o contrário: mais nos afastamos dela, pela oposição sistemática, pelo emaranhado de uma dialética sibilina que complica, quase sempre, o raciocinio simples e nos leva os insondáveis abismos de um mundo de antinomias e sofismas. As divergencias de opiniões dos que procuram a todo transe atingir comodamente a verdade pela especulação fácil, dispensando todo e qualquer esforço de uma interpretação honesta e ordenada, somente poderá trazer dificuldades para o estabelecimento de uma mesma verdade. Sem duvida, esses debates e discussões possibilitam, em parte, a tarefa do seu descobrimento pelo exercicio mental por elas provocado. Mas não é tudo, nem tampouco essencial para o processo do conhecimento. Pois, uma vez deduzida rigorosamente a verdade em seus principios fundamentais, tudo o que a ela se oponha será falso necessariamente e dispensará qualquer ulterior refutação. Conhecido o caminho que devemos trilhar para chegar a um determinado conhecimento, distinguiremos com facilidade os caminhos adjacentes que possam conduzir ao êrro, e estaremos então, em condições de indicar com verdadeira segurança a sua fonte e a sua origem. E' que a verdade é sempre uma, e não poderá ser encontrada senão dentro de um principio fundamental que a distingue fatalmente do erro e das afirmações equivocas. Se para Platão a verdade era tida, ou melhor, concebida como uma propriedade do enunciado, como oriunda da proposição lógica, este conceito entretanto não resistiu, contemporaneamente, á interpretação profunda de uma analitica husserliana. O conceito platonico de verdade cedeu lugar a um outro, este mais humano, ou ainda, mais existencial, mais universal e dinamico. E poderiamos resumi-lo neste pensamento kierkegaardiano: "Somente relacionando-se com as cousas pode a existencia estar na verdade". De onde resulta que a proposição lógica não é o lugar da verdade, porem, a verdade como determinação essencial da existencia humana, é o lugar originário da proposição. Pois se a verdade apenas pudesse estar nas proposições, a ciencia seria então, como a definiu Husserl, "uma simples fundamentação conexa de proposições verdadeiras".

Do mesmo modo, não concordo com o sr. Silvio de Macedo quando pretendendo comprovar a sua tese, em face do marxismo, diz que "o existencialismo é profundamente anti-hegaliano e o marxismo profundamente hegaliano". O que não parece corresponder totalmente á verdade. Tanto é assim que, o conceito tradicional de materialismo histórico se inicia justamente com um ataque contra a filosofia hegeliana do espirito. E é sintomático mesmo que Marx tenha começado com uma critica á filosofia hegaliana do Direito. Sabemos tambem que Hegel põe no ponto culminante do seu processo dialético um novo elemento da mais alta subjetividade, entrevisto no ato sintético, em que o sujeito universal adquire plena consciencia de si, e se eleva para uma compreensão total das cousas e do mundo. Ainda mais: enquanto o marxismo possua uma forte tendencia para reconduzir o pensamento cientifico para dentro dos limites estreitos de um materialismo, de um procedimento experimental arbitrário e restrito, — a dialética hegeliana recoloca no centro das cousas o espirito absoluto, essencialmente sintético, e de um imanente significado espiritual. Fica claro, portanto, que o existencialismo é muito mais egeliano do que o marxismo, e este muito mais anti-hegeliano do que pensa o sr. Silvio de Macedo.

Esta, entre muitas outras considerações do sr. Silvio de Macedo, podem ser, apesar de tudo, plenamente justificadas. Principalmente, se tivermos em mente aquelas bem lucidas palavras de Ernesto Cassirrer, sobre o verdadeiro papel do filosofo: "o filósofo é acima de tudo, um homem que sempre responde com a sua própria personalidade, a ele consegue integra no descobrimento e determinação viva de um conteudo existencial. Correndo permanentemente o risco da verdade ou do erro, o que ele pensa e afirma deve ser, em sua pessoa, intima vivencia e convicção existencial". Depois de tudo isto, continuo pensar, embora não seja da mesma opinião o erudito ensaista alagoano, que o existencialismo é o mais autentico, o mais puro humanismo filosófico.

DOENÇAS DOS PULMÕES - RAIOS X
DR. JOÃO RUFINO
EDIFICIO SLOPER - SALA 37

O POETA JORGE COOPER

(Conclusão da 1ª pagina)

dade que existe entre o poeta e o seu panorama natal. Projetando em seus versos as preocupações de ordem metafisica ou psicologica a que nenhum poeta verdadeiro pode fugir, analisando-os com a força de um talento que o tempo só poderá tornar mais limpido e sequioso Jorge Cooper decerto enriquece sua geração com uma poesia em que são muitas as originalidades substanciais e as felizes soluções arquiteturais. E seus poemas sobre o nordeste — tema que apenas um Jorge de Lima e um Joaquim Cardoso conseguiram interpretar em sua inteireza lirica revelam da parte deste poeta provinciano uma atitude que chega a ser desnorteante. Contrariando o comportamento de seus jovens pares que comumente se evadem para as paisagens inventadas, muitas bebidas nas terras de ninguem dos panoramas de poetas europeus, Jorge Cooper não fugiu; é com a dignidade de um participante e de um interprete de seu dramatico mundo nativo que ele nos fala da terra, da redondez da terra, da lagôa e das estrelas.

JORGE VERAS
Enfermeiro encarregado do Ambulatorio médico-cirurgico do Centro dos Chauffeurs de Pernambuco e da Cia de Seguros NOVO MUNDO Curativos de molestias de olhos, de ferimentos e de ulceras Aplicação de injeções intra-musculares e endovenosas, sob orientação de medicos especializados, com autorização medica por escrito das 6 ás 9 e das 13 ás 17 horas na Rua da Aurora, 49—1º Fone, 2427 Das 10 ás 12 horas, á rua Diario de Pernambuco, 86 Fone: 6773
Residencia — RUA DAS AGUAS VERDES N. 202

DR. GALILEU FIGUEIREDO
Doenças internas
das 15 ás 18 horas
Imperatriz, 202 - 1.º andar
— Fone 3872 —

A' MARGEM DE... "O BANGUÊ NAS ALAGÔAS"

(Conclusão da 1ª pagina)

O autor **respirou** na atmosfera do **banguê**. Mas tendo apenas assimilado as influencias, as sugestões, não seria o historiador social que temos pela frente, e não fôra ele, já, uma personalidade **irradiante**, e, portanto, criadora.

Se tivessemos de fazer algum reparo — repetindo — diriamos apenas que esse historiador social secionou a nossa paisagem verticalmente, para estudar melhor o elemento branco, o senhor do engenho, enquanto o elemento negro, provavelmente por lhe rarearem **dados historicos**, ficou relegado a um plano de obscuridade. Dificultou-se, assim, a pesquisa horizontal.

—x—

Ha algumas passagens de "O Banguê nas Alagoas", que, por sua força de expressão, merecem, deste comentario, uma atenção maior. Escreveu ele, á pg. 201, o seguinte:

"Não ha nas Alagoas grandes surtos de manifestações literarias. E isto, talvez, por condições proprias de sua vida economica, reclamando a tarefa de todos os seus filhos no entrelaçamento dos diversos setores em que se divide a economia".

E mais abaixo:

"Nos paises de limitado territorio, em que ha necessidade de diversificar as profissões, a literatura ou a arte surgem mais espontaneas, mais importantes; ha os grandes intelectuais e os grandes artistas. Ao contrario, nas areas territoriais extensas, em que o solo se renova pela propria natureza, o homem é menos seduzido pela literatura ou pela arte, porque é chamado, mais particularmente, a cuidar da economia coletiva, de sua agricultura. E' o caso do Brasil".

O autor dá, ao fato, uma explicação de carater geografico que nos parece não ser a mais exata. Fatores de ordem psicosocial configuram um quadro que é muito mais complexo. Primeiramente, não se pode dizer que a ausencia de "grandes surtos de manifestações literarias" na Provincia se deva a que os seus filhos se tenham absorvido nos diversos setores da economia e, além de tudo, sendo mais de carater marginal e litoraneo o processo civilizador do Brasil, vivendo o povo com vistas voltadas para problemas outros, ainda por motivo de causas psicologicas e sociais evidentes, parece claro não haver o condicionamento alegado pelo autor.

Pelo menos, condicionamento que atenda á generalidade.

Outro aspecto: não se poderia condicionar uma maior "importancia" e "espontaneidade" da literatura a paises de "limitado territorio", fazendo, ainda mais, crer que o Brasil estaria mais seduzido pela "economia coletiva", pela agricultura. Preliminarmente, pode-se aventar logo o exemplo da Russia, com sua enorme extensão territorial e uma grande literatura universal, ao lado de uma grande propensão para a agricultura.

Se se trata de acrescer a densidade populacional á extensão, tambem não procede o argumento da explicação e, haja vista o caso da China, país de grande extensão geografica e de grande condensamento demografico, com uma literatura inferior á sueca. Compare-se agora a Russia com a China. Vê-se que a extensão territorial não oferece assim nenhum criterio de explicação para o fenomeno literario e artistico.

Reconhecendo-se a importancia dos fatores antropogeograficos, e, mais adiante, a sistematização no historicismo economico e dialetico, teremos que estudar, sobretudo, os fatores **psicosociais** como predominantes no fenomeno literario.

No caso do Brasil, e particularmente, de Alagoas, teremos que estudar uma interpretação de sua realidade literaria com vistas a esses fetores não bem compreendidos. Uma sedimentação cultural, no tempo, possibilita a realização das peculiaridades psico-sociais dos grupos humanos.

Feita esta ligeira discordancia na interpretação do fenomeno literario, que não atinge propriamente o conjunto da obra, uma vez que ela se situa noutro plano, o da historia social do banguê, e não se preocupa com uma teoria literaria como problema do primeiro, em face da especificidade de seu campo de estudo, só nos resta dizer que o "Banguê nas Alagoas" é a maior contribuição, depois da de Gilberto Freyre, ao estudo, no Brasil, como no estrangeiro, do complexo do "açucar".

LANÇADO O PRIMEIRO VOLUME DA GRANDE HISTORIA, ETC.

(Conclusão da 8.ª página)

trabalhando assim em várias outras capitais e num ambiente sempre crescente da maior compreensão e até de maior aproximação, pois, muitas vezes, a propaganda criada com um objetivo atinge tambem outros setores.

O Recife desconhece tambem o nosso Clube do Livro Selecionado. Praticamente o desconhece porque o trabalho que aqui fizemos foi muito pequeno e já há algum tempo. Registramos a distribuição de cheques e brindes dentro dos livros enviados aos socios, cheques de 5.000 cruzeiros. Temos socios espalhados pelo Brasil inteiro, socios de todas as classes sociais, todos até agora satisfeitos com os livros publicados. A direção intelectual está entregue a Rachel de Queiroz, José Lins do Rego e Agripino Grieco.

UM GRANDE EDITOR

Preciso deixar aqui registrada — já que falo em meu proprio nome — minha maior admiração pelo meu ilustre chefe e irmão, com quem trabalho há mais de 15 anos. E' um homem de rara força de vontade, espirito lutador que continúa cada vez mais empolgado com o emprego dos seus maiores esforços no seu trabalho de entregar bons livros ao publico brasileiro.

Apesar da crise que continúa a dificultar cada vez mais nosso trabalho, crise que vem fazendo sua pressão sôbre o comercio em geral há mais de 8 anos — e sôbre o livro então de uma fórma quase sufocante — apesar disso tudo, José Olimpio continúa a publicar livros e mais livros, numa esperança de assim contribuir para que não falte e não pare essa industria em nosso país, sobretudo onde ele mais se esmera, que é na divulgação de nossos autores. Nesse ponto, em que a enorme quantidade de oferecimentos nos obriga a uma natural seleção, impossibilitados que estamos de soltar mais livros do que o próprio mercado comporta. O ano passado [illegible] está provando cabalmente o que estou afirmando: mais de 50% de nossos lançamentos foram de autores brasileiros. Destaco aqui como registro final a reedição da obra de Silvio Romero, **Historia da Literatura Brasileira**, em 5 volumes, nosso mais alto empreendimento do ano que passou e onde fizemos um emprego de capital aproximado de um milhão de cruzeiros."

DR JOSE' RENDA
RADIOTERAPIA SUPERFICIAL E PROFUNDA
Tratamento das doenças de pele, dos canceres das inflamações das glandulas endocrinas pelos RAIOS X
Av. Guararapes — Edificio Trianon — 1.º andar — Salas 101 - 103
(6461)

DR. SIMÃO FOIGEL
Especialista do H. Pedro II
Doenças da Pele e Sifilis.
Consultorio: Rua Nova, 362
2.º and. — Fone 6357

Dr. Lamartine Vasconcellos
CLINICA MEDICA
Assistente do Hosp Pedro II
Doenças da Nutrição e Sifilis
Coração e aparelho digestivo
CONSULTAS: á tarde
Consultório: Edificio Sloper
Sala 21 — 2º andar — Rua Nova, 352 — Fone 6-9-6-7.
Res.: Rua Falcão Lacerda, 372
Tegipió — Recife

VERSOS E SIMBOLOS

(Conclusão da 8.ª página)

sar do coração do infinito. No ritmo, lei da ordem, se pressente Deus. Um verso é tão multiplo como uma multidão: seus pés andam com a cadencia do passo de uma legião. Sem o numero não existe a ciencia; sem o numero não ha possibilidade de poesia. A estrofe, a epopéia, o drama, a palpitação tumultuosa do homem, a explosão do amor, as irradiações da imaginação, toda essa nebulosa com seus relampagos de paixão, está regida pela misteriosa palavra Numero, do mesmo modo que o numero a geometria e a aritmetica".

O poema intitulado "O Deserto e os Numeros" consubstancia toda a arte do poeta Edson Regis. A sua imaginação carregada de sentimentalismo transfigura-se em versos cheios, musicais, harmonicos, esteticos. Percebemos isso, quando lemos:

Ah! quantas palavras
nos mares circulam!
Não posso prendê-las,
ouvi-las não posso
pertenço ao deserto,
nas aguas me afogo.
E os simbolos fogem
no seu desespero
diante dos numeros
que cercam meu corpo.

Varios têm sido os comentarios em torno do livro de Edson Regis. Todos refletem opiniões honestas. Sem duvida, o motivo de uma critica favoravel seja o reconhecimento do talento do poeta aliado ás irradiações afetivas do seu espirito.

Não ha negar que os seus versos conquistam sequases e admiradores.

"O Deserto e os Numeros" parece marcar o advento de grandes revelações, entre a nova geração, mercê da singularidade da alma do poeta.

OS NOVOS VALORES EXPRESSIONAIS DO HUMANO

(Conclusão da 1ª pagina)

Para êle o belo é uma potência de amor, como toda paixão real que leva á fecundidade, á creação, a vida. Esse vitalismo coincide com a propria tése de Darwin, uma das fontes do moderno cientificismo estetico: — "Tanto quanto podemos julgar, o sentimento do belo, na maioria dos sêres vivos, se limita ás atrações do sexo opôsto". E Bray (**Essai sur l'origine e l'evolution du sentiment estetique**) chega a dizer que, "nos sêres superiores, a concurrência vital sob forma sexual é a única fonte de beleza".

Se se admite — diz Lalo — essa concepção naturalista, todo o problema estético está em saber como a noção do belo, primitivamente idêntica á do sexo, se estende pouco a pouco a objetos que em nada se relacionam com a seleção inicial. Ora, as leis gerais de associação e dissociação, de sintese e análise que regem o desenvolvimento da consciência e da inteligência através da experiência da vida, bastam para explicar essa extensão progressiva da idéia original, como todas as outras combinações complexas do nosso pensamento. Certas circunstâncias, todas materiais, têm favorecido esta expansão da idéia do belo: a ausência, por exemplo, de épocas limitadas ou periódicas para as ações do amor nos sêres humanos. Compreende-se que as associações de idéias correspondentes, sendo muito mais frequentes e mais normais, se estendam a dominios muito mais vastos; elas são, assim, as geradoras dos nossos sentimentos estéticos. Não é somente na primavera — conclue Lalo — que cantamos como os pássaros. Sob este aspecto, com as reservas necessárias e ressalvadas algumas nuances, pode-se estender aos homens tudo o que se aplica aos animais; porque a filosofia dos fatos, pelo menos, é a mesma nos sêres vivos.

—:—

Na arte de todos os povos, em todas as épocas, a Beleza tem sido personificada por figuras de mulher. E não somente nas representações dos artistas, como nas definições dos teóricos e metafisicos.

— Que é o Belo? — indagou Sócrates de Hipias.

— Sabes muito bem, Sócrates, que o Belo é uma mulher formosa.

Não ha dúvida de que a primeira concepção humana de beleza assentou na sua própria forma, a plástica feminina. As preferências pela morfologia do homem constituem exceções, aliás, habilmente explicadas e até defendidas por artistas e estetas refinados. Mas, esta circunstância, diz o mestre, é tão fóra da vida ideal quanto a anomalia da homo-sexualidade na vida real. Nã só para as inteligências comuns o **belo sexo é o feminino**, porque "se ele resistisse mal ás exigências estéticas, como continuaria sendo a base, todo o fermento do ideal de beleza? Se se esclarece que isso é uma ilusão, este fato apenas comprova que a idéia do belo não é uma pura abstração ou luxo cerebral desinteressado, mas, como fizemos ver em capítulo anterior, um apêlo, um impulso utilitário da nossa natureza sensivel. E não é simples coincidência o fato de que as primeiras e vagas noções de beleza irrompem no ser humano com as primeiras e vagas manifestações do sexo.

IOFOSCAL
O fortificante indicado para as crianças em idade escolar

REVISTAS EM REVISTA

(Conclusão da 1ª. pagina)

um prefácio para romance inédito de autor nascituro. Vale a pena transcrever alguns trechos desse prefácio que bem poderia ter pingado da pena daquele personagem de Eça que se caracterizava antropologicamente no "todo ele era testa": "Escasseiam os bons romances, dizem, pelo menos nos dominios dos povos (sic) preocupados com os problemas mais sérios da atualidade: a paz, a economia, o desenvolvimento social e moral. Igual sorte reserva-se á poesia. Passou a época dos grandes bardos mundiais (sic). Encolhe-se o ciclo dos poemas e os poetas rareiam entre as nações cultas (sic). "Um ou outro ainda canta sem ser ouvido".

O padre M. Otaviano faz uma inteligente sintese do romance, sinuosamente intitulado "Curvas do Destino": "A alma sentimental e, digo mesmo, romantica, do romance, borbulha em Ivan e Gilberta. Psicologias de fina sensibilidade, de penetração envolvente e doce, estrutura toda a formação do livro. As demais personagens são apenas a **fronde** rotunda da árvore que germinou, cresceu e frutificou, no coração dessas duas simpáticas criaturas. O seu enlace matrimonial, ao concluir o romance, deixa um suspiro de alivio na alma do leitor. Quanta cousa dificil, quanta peripécia emocionante para chegar ao fim almejado!... Torturas, viagens, desenganos, duvidas, dissabores, calunias, curvas sentimentais de duas almas em provação! Osmundo (sic) foi o espirito engenhoso de papel elevado, na salvação de Gilberta. Horácio na eminencia da morte, conquista o perdão do leitor, pelo feio crime de traição á moça revestida de assombrosa perseverança e resistencia moral. Foi um arrependido no momento extremo. Ainda bem (sic)."

Trata-se, como se deduz do resumo do pe. Otaviano, de uma obra prima da literatura provinciana a qual certamente merecerá o premio "João Manuel de Maria".

O sr. Demócrito de Castro e Silva encarregou-se de biografar Maciel Pinheiro. Inicia o seu discurso com estas palavras originais: "A pátria vibrava ao clangor dos clarins e as tropas se deslocavam para as fronteiras. E um jovem paraibano — Maciel Pinheiro — seguindo a tradição de bravura deixada pelos nossos maiores, encaminhando-se para os campos de batalha".

Analisando a musa de Maciel Pinheiro, o sr. Democrito de Castro e Silva conceitua de um modo interessante a poesia. Uma definição digna de figurar em qualquer antologia, como o "Caderno de Poesia Paraibana" de Luiz Pinto, e de uma facilidade de compreensão ao alcance de uma criança de "jardim de infancia":... Poesia é advinhação do mundo, das cousas e dos rumos. E' matéria pura de vida, plasma órfico (sic) isto é, consciencia de uma realidade sem tempo, onipresente, eterna".

Um judicioso aviso do sr. Demócrito de Castro e Silva, que se segue logo após esta definição merece citado: "Por isto, senhores, não me tentou, até então, o empolamento enfatuado da linguagem e da forma, no abstracionismo das idéias, porque devemos escrever para nos tornar entendidos e não apenas decifrados...".

Ao sr. Demócrito de Castro e Silva, depois da tão bem elaborado estudo, bem se ajusta a frase do poeta: "Puer, sacer est locus, extra migite".

Dr. JOSE REGO VIEIRA
Pele — Sifilis e Venéreas
com curso especializado no Rio de Janeiro
Cons.: "Ed. Almare" - Sala 111
Av. Guararapes
Residencia, Aragão, 106

DR. THEODORICO DE FREITAS
(Docente Livre da Faculdade de Medicina e Chefe de Clinica do H. Pedro II)
CIRURGIA E GINECOLOGIA — Ondas Curtas — Raios Ultra Violeta e Infra Vermelho, Consultorio: Edificio Trianon Salas 202/203. Consultas de 16 ás 18 horas. Telefone 7463.
Residencia: Rua do Futuro, 123 — Telefone 28267

VESPERAS

(Conclusão da 1ª. pagina)

da a dansar com qualquer um.

— Trabalho aqui há pouco tempo... Está vendo aquela pequena de branco? Ela me apresentou ao gerente da Casa. E' uma conhecida do meu irmão — e contou que esse irmão sustentou-a desde menina, mas depois que começou a dormir fora de casa, deixando-a sozinha durante noites seguidas, e perdeu o emprego, disse que ela precisava ajudá-lo e para isso ele arranjaria um jeito.

— E' uma Escola de Dansas. Você entra ás nove da noite e sai ás duas da manhã. O emprego é muito rendoso. Os fregueses pagam três cruzeiros por musica que dansarem com você. Metade é da Escola de Dansas e a outra metade é sua. Lucia vai levar ao gerente e qualquer explicação que você quiser ela dá.

Leonora percebeu a espécie de emprego que seu irmão lhe propunha e pediu-lhe que procurasse um lugar onde não fôsse preciso conviver com aquelas mulheres iguais á Lucia. Um escritório, uma casa de modas, talvez não pagassem o mesmo que uma Escola de Dansas mas em compensação o ambiente seria outro. "E depois... sair de madrugada..." Ele respondeu que não adiantava Leonora ser uma caixeirinha de loja e ganhar uma ninharia no fim do mês. Ela que deixasse de ser boba e aproveitasse bastante.

— Acabe com êsse preconceito estupido! As mulheres da Escola de Danças têm sua profissão como qualquer outra pessoa. Lá elas são "bailarinas" e não há nenhum mal que você tambem seja. E' verdade que quase todas levam "vida fácil", mas isso não quer dizer que você esteja obrigada a imitá-las. Fará "vida fácil" se quiser. Eu é que não me intrometo. Todos os dias irei buscar Lucia e aproveito trago você, pelo menos enquanto não sair acompanhada de nenhum homem.

No primeiro dia ficou acanhada, mas com os conselhos de Lucia, ensinando-lhe como atrair fregueses, terminou por achar divertida a quela variedade de rostos que a cortejavam e admitiu, instintivamente, que lhe falassem uma linguagem livre, confundindo-a com qualquer uma daquelas mulheres, daqueles corpos exaustos que se escondiam sob as cores da maquilage exagerada, dissimulando um amargo fastio pela vida e uma realidade sem sonhos. Ganhou bastante na estréia e isso contribuiu para que no segundo dia ela fizesse questão de chegar na hora certa.

André não se cansava de insistir para que eu parasse de dançar, mas não lhe fiz a vontade enquanto não marquei um encontro com Leonora, depois de ouvir sua resposta, dita num tom de voz que não me deixou duvidas de ser correspondido na amizade que lhe oferecia.

— Você é diferente; não sorri para você com o sorriso que Lucia me ensinou. Quando nos vimos hoje, alguma coisa me disse que eu confiaria a você o que talvez ninguem mais saiba.

Entreguei-lhe o cartão para que ela o mandasse "furar". Levou-o e, instantes depois, para minha surpresa e maior ainda de André, devolveu-o intacto.

Sai pouco antes da Escola de Dansas fechar, mal contendo a alegria que Leonora fez nascer em mim e que eu, num zêlo egoista, procurei esconder dos outros para que a ninguem contagiasse. Um espelho á minha frente mostraria um rosto feliz, um rosto que sorve gota a gota os pequenos momentos de ventura que ás vezes se cruzam no seu intimo triste, quase sempre triste. "Não sorri para você com o sorriso que Lucia me ensinou". André percebeu esse contentamento, achou-o ridiculo talvez mas não falou nada. Ao contrário; quando lhe pedi que esperasse comigo a saida de Leonora, logo aplaudiu a idéia.

Ficamos na esquina, conversando, e eu falava automaticamente, com a atenção voltada para a porta de onde ela deveria sair.

— Hoje você morre de amores pela pequena — disse André, vendo-me alheio, entregue aos projetos que traçara para quando encontrasse com Leonora no seu dia de "descanso". "Sábado que vem o nosso programa começará com um jantar..." — respondi, partindo noutra breve fuga até lá dentro da Escola de Danças, onde as luzes deviam estar se acendendo e apagando, como a dizer que a noite chegara ao fim.

Nas calçadas encostavam-se automóveis de onde saiam homens que se cumprimentavam familiarmente. Vinham buscar as "bailarinas" que deram espetáculo em beneficio deles. Olhei-os, querendo adivinhar qual era o irmão de Leonora. Todos me pareceram iguais, variantes de uma mesma fisionomia cinica. André via-os de outro modo. Achava natural que eles vivessem á custa daquelas mulheres para quem a dança e a musica, ao invés de serem fontes de recreio e poesia, eram instrumentos de trabalho, suor.

Não demorou que Leonora aparecesse, no meio das companheiras e dos fregueses que se despejavam pela porta do cabaré. Na rua, olhou para os lados e se dirigiu a um sujeito enfarpelado em terno branco que se recostava na vitrina de uma casa de pianos. Ele disse qualquer coisa e Leonora entrou num automóvel que com a chegada de Lucia rodou no asfalto frio da avenida, deixando-nos eu e André para trás, como se fôssemos duas simples árvores que marginavam as calçadas até se perderem lá em baixo, onde a madrugada se adensa e nossos olhos se apagam.

Enquanto André se queixava de sono, dentro de mim parecia existir um alarido de bocas se abrindo em gargalhadas que se prolongavam em noites e dias de vigilia. Era a ilusão da véspera que me dava esse raro encanto de viver. André bocejava na rua como se estivesse na cama e eu antevia o sábado do meu primeiro encontro com Leonora.

Saldanha Coelho

Dr. Medeiros de Brito
do Hospital Português
Doenças internas (coração, aorta, estomago, intestinos,
de Barros Lima nº 237 -
figado, rins) Sifilis, Vias Urinárias
Eletricidade Médica
Cons. Rua Nova 362 — 3.º andar, 10 as 12 e 15 ás 18.
Fone: 7105. Res. Rua Manoel
Campo Grande

COMO AS HARPAS DE SIÃO

(Conclusão da 1ª. pagina)

tisfeitissimo — diz-nos Van Loon — deixou o teatro, convencido de que assistira a uma autentica ressurreição da tragedia grega. Na realidade, presenciara apenas a primeira opera. "Outros nomes se envolvem na historia do canto. Vale a pena mencionar o poeta Ronsard, o rei Luiz XIV, e o compositor Claudio Monteverde. Eles estão no principio como se fosem "o verbo" de que falam as Escrituras. Seus nomes se destacam daquele fundo polifônico de onde se gerou a ópera. Depois os valores pessoais se destacaram do conjunto e a nova arte tomou novas fórmas.

Marion Anderson está cantando...

Há ressonancias de musica gregoriana no coração do menino que foi seminarista. Todas as canções ouvidas pelo tempo a fóra, emprestam um pouco de sua melodia e seu sentido vivo, ao mundo de imagens ressuscitadas naquela sala e naquele minuto de concerto.

Onde quer que uma mágua abaje o homem, onde seja preciso derivar padecimentos, ele solfeja, assobia ou canta. Embala seus filhos — seus retratos — cantando; distrai os trabalhos, as guerras, o cansaço, cantando; e quando se inclina, silencioso e triste para a morte, os outros cantam soturno "de profundis" ou "spirituals" para suas almas.

Impressões de um leigo, mas sempre impressões de quem sente na musica e no canto uma misteriosa força capaz de criar imagens, de mover personagens, de fixar, como se fossem eternos, certos momentos e certos sentimentos.

E' com esta disposição que vou ouvir Sarita Radzanowicz a linda judia de quem apenas ouvi a voz suave e a fama precoce.

Foi desta cidade que ela partiu menina como uma revelação para o canto e para a musica. Em Buenos Aires o Professor Galperin aperfeiçoou-lhe a técnica e em São Paulo o maestro Transky completou-lhe os dotes artisticos.

Vitoriosa, em plena adolescencia, passa pelo Recife para um recital de importancia definitiva em sua arte já tão louvada. Deve ser estranho e surpreendente o sentimento pessoal com que essa jovem judia vai cantar musicas de camara hebréias, as musicas seculares dos pastores e dos camponeses, aquelas com que seu povo coagido e perseguido, perambulou e sofreu no mundo; musica da terra das religiões e dos autores da maior obra literaria da humanidade que foi a Biblia; musica dos que ouviram, no mais recondito do tempo, as privilegiadas Harpas de Sião.

Dará tambem sua interpretação ás canções do "folk-lore" brasileiro e daqueles cantos de "banzo" e "fetichismo" que já ouvimos Marion Anderson e Dorothy Maino cantarem.

Assim tambem não esqueceremos Sarita Radzanowicz. Sua voz ficará como um contraponto, e mais tarde lembra-la-emos, de pé na ribalta, serena e bela como foi Raquel, aquela por quem Jacob tantos anos a fio trabalhou.

RECIFE, 7—1—50.

DISPOSIÇÃO PARA O ESTUDO
consegue-se com
Iofoscal
O FORTIFICANTE DAS CRIANÇAS EM IDADE ESCOLAR

SANATORIO RECIFE
Direção: Drs. Arnaldo Di Lascio e Jarbas Pernambucano — Rua Padre Inglês n.º 287 — Serviço de Psicologia
FONE: 2072—RECIFE
Doenças Nervosas e Mentais. Regimes — Repouso — Eletroterapia

Estas Gerações

(Conclusão da 1ª pagina)

rios espirituais, não deixa de minar aquilo em que se assenta a profissão, senão a razão de ser social, da própria "Inteligentzia" como classe. Eis o problema, o rochedo em que naufragaram "estas gerações". Em 1941 editaram G. K. Anderson e E. L. Walton uma antologia de escritores ingleses e americanos dos anos de 1930, quase todos da esquerda, intitulando-a **This Generation**. Com efeito, os anglo-americanos, entre 1930 e 1940, unidos pelos ensinamentos de Marx e Freud contra o fascismo continental — são hoje misticos apoliticos como Auden e Huxley ou então "yogis" como Isherwood ou então existencialistas meio esteticistas como a gente em torno da revista "Horizon". Alguns entre eles, os da "Partisan Review" americana, referem-se a grandes desilusões históricas — os processos de Moscou, de 1938, e o pacto soviético-alemão de 1939 — para explicar certas vira-voltas suas. Mas não explicam com isso as coincidencias (e as não-coincidencias) pelas quais "esta geração" se tornou responsável. Os mesmos anos de 1930 eram tão "radicais" (em sentido politicamente pouco definido) como nos paises atlanticos apenas na Espanha, com o desfecho que se sabe, deixando um problema de ordem moral que os anglo-americanos "desiludidos" não sabem solucionar. A mesma geração de 1930, na França, a de Maxence e Brasillach, só quis ouvir as belas lições de estilo de Maurras, enquanto seus contemporaneos alemães, leitores de Ernst Juenger, sonhavam de aliança entre o nacionalismo germanico e aquele mesmo bolchevismo russo que já estava pronto para exterminar a velha guarda revolucionária. A "arrintmia", como se poderia dizer, foi perfeita, frivolidade. Tratava-se de um relativismo inteiramente passivo — a "Inteligentzia" funcionando como seismógrafo assustado. Mas essa passividade sofisticada — da qual o proteico Ortega y Gasset é o grande exemplo — não é propriamente uma atitude. Não teria sido melhor agir?

Agiram. E o resultado está por aí. "Totaliter aliter". E' o marasmo, o clima em que florescem e ganham um dinheiro os Koestlers e os sub-Koestlers porque suas vira-voltas febris e interessadas parecem, pelo menos, movimento.

A conclusão seria a seguinte: condenar, em nome de um dogma (seja o dogma católico, seja o dos comunistas), as oscilações perpétuas daquela gente pouco fidedigna que são os intelectuais e que no entanto representam, justamente porque são tão pouco constantes, a consciencia histórica. Pois, a "lei", a unica lei reconhecivel da História é o próprio fato do movimento; e, conforme Galilei, "os que desprezam a mutabilidade merecem ser transformados em estátuas", ás vezes em monumentos de sua pouca vergonha. Mas ninguem tem o direito de condenar ninguem sem fazer antes seu exame de consciencia, no caso o de nossa geração iludida e sacrificada.

Esse exame de consciencia não pode, porem, ser realizado — como muitos o desejariam, sem duvida — em termos "claros", isto é, de artigos de fé deste ou daquele partido. Pois, o fenômeno de que se trata é justamente o da dissolução progressiva das ligações partidárias. Nunca foram estas mais fortes do que no tempo em que se combateram dois grandes blocos chamados da esquerda e da direita; mas o unico cimento de união foi o "anti" (que é uma atitude, mas não uma profissão permanente), atitudes de simpatizantes que faziam pouco caso das diferenças entre liberalismo, socialismo, democracia, socialismo, comunismo ou então entre fascismo, nacionalismo imperialismo, nacional-catolicismo e não sei que mais. Esses "sincretismos" politicos desapareceram, depois, golpeados pelas experiencias da realidade politica. Mas o que ficou? Porventura as atitudes partidárias em estado puro? Mas os adeptos destas não precisam de exames de consciencia. Precisam disso os "simpatizantes" abandonados que agora já sabem: só pode ser "simpatizante" da Esquerda quem é hegeliano sem ser materialista; só pode ser "simpatizante" da Direita quem é existencialista sem ser nihilista — e são condições que impedem a adoção de fórmulas estritamente partidarias. Pois, como diz Emerson, "o Espirito constroi sua casa como quer; mas uma vez construida, ela vira prisão do Espirito", prisão da qual não haveria outra saida senão a da apostasia. E de apóstatas não precisa ninguem, tampouco como de oportunistas.

A frase de Emerson define bem (embora não o resolvendo) o problema dos valores permanentes: são permanentes, sim, mas só nos aparecem em forma de configurações históricas, modificáveis. Em face dessas modificações ainda vale o velho lema latino: "... nolentem trahunt". Não nos foi dado realizar os ideais, apenas prefigurá-los, o que é a verdadeira tarefa da "Inteligentzia". Quem pretende saltar sobre esse abismo encontra realidade diferente da que idealizou. "Estne taliter qualiter? — Totaliter aliter".

DR. MATHEOS LIMA
Exames de sangue, urina, fezes, liquido céfalo-raqueano, etc., etc. — REAÇÕES DE FRIEDMAN E GALLI MAININI
MAIS DE VINTE ANOS DE PRATICA NOS HOSPITAIS DO RIO E DO RECIFE
Laboratório: Rua Nova, 362 e Praça do Derby, 211
— TELEFONE - 6070 —

Produtos do Brasil

RIO, janeiro

SCHEELITA — Nos anos da guerra, sobretudo, foram vulgarizados muitos nomes de minerais que até então mereciam pouca ou menos nenhuma importancia. A Scheelita, conquanto seja conhecida desde muito entre as nossas riquezas do sub-solo, foi justamente naqueles anos que logrou notoriedade. Somente em 1945, ano máximo das exportações, embarcamos mais de duas mil toneladas; foi porem em 1944 que verificamos o valor máximo, com 43 milhões de cruzeiros. E' a scheelita rica em tungstenio e é o tungstenio matéria prima essencial, tanto como a de wolframita, é oriunda do Nordeste, do Estado do Rio Grande do Norte. A industria de ligas, no Brasil, é ainda pequena, de sorte que não podemos aproveitar aqui mesmo o nosso minério, o que valorizaria, tomando por base as cotações americanas, de US$0,65 por libra.

VINHOS — A industria nacional de vinhos tem se desenvolvido amplamente nestes ultimos anos, havendo inclusive tipos que se igualam perfeitamente aos das melhores origens européias. O governo tem amparado e os produtores têm dado mostras de boa compreensão. No ano de 1948 — chegaram ao Distrito Federal das diversas regiões produtoras no país, 14.790.162 litros, sendo — 13.548.491 de vinhos, 339.516 de bebidas distiladas, 77.011 de sucos 1.304 de vinagre. A bebida nacional representa dois terços do consumo, nesta capital.

PINHO — A média mensal das exportações de pinho serrado, no primeiro semestre de 1949, foi de 23.275 toneladas, valendo 33.617 milhares de cruzeiros. Nos meses subsequentes tem havido uma certa melhoria: em julho, elas atingiram 59.144 toneladas voltando a descer em agosto e setembro quando foram, respectivamente, 49.637 e 42.825 as toneiagens exportadas, com valores de 70.471 e 62.686 milhares de cruzeiros. No 1.º semestre de 1948, a média mensal fôra de 28.426 toneladas e, no segundo, de 65.638 toneladas. As exportações de pinho compensado, que no primeiro semestre do ano corrente tiveram uma média de 1.226 toneladas, passaram a 1.593 toneladas em junho e desceram a 713 e 180 toneladas em agosto e setembro, respectivamente. Os valores foram de 4.973 mil cruzeiros para a média mensal do primeiro semestre; 6.534 milhares para junho, 2.658 milhares para agosto e 678 milhares para setembro.

O Ponto IV Chega à Fase de Execução

O GOVERNO AMERICANO ESPERA ATIVAR OS TRATADOS BI-LATERAIS

RIO, janeiro.

Noticias procedentes de Washington informam que o sr. Dean Acheson, secretario de Estado, solicitou do sr. George F. Kennan, membro do Conselho Consultivo do Departamento de Estado, para que proceda a uma revisão da politica exterior do país, com relação á America Latina e Africa. Segundo revelou o "New York Times", consta que o sr. Kennan partirá para a America Latina em principios de fevereiro proximo. Depois de relatar ao Departamento de Estado o resultado das suas averiguações e as recomendações que julgar convenientes, aquele alto funcionario do governo de Washington seguirá em abril, para a Africa, a fim de visitar varias regiões do continente negro.

Suas observações sobre a politica exterior dos Estados Unidos nas regiões estudadas serão sujeitas, no inicio do proximo verão, á revisão por parte dos funcionarios encarregados do planejamento da politica exterior.

Espera-se, em Washington, que o relatorio a ser apresentado pelo sr. Kennan contribua para a concretização do Programa do Ponto IV do presidente Truman. Assegura-se, a proposito, que o sr. Acheson é de opinião que o referido programa poderá suceder ao Programa de Recuperação Européia como o fulcro da politica economica exterior norte-americana, a partir de 1952.

Afirma-se que há algum tempo o sr. Kennan julga que as informações de primeira mão, nos Estados Unidos, sobre o continente africano, não condizem com as suas responsabilidades sobre o desenvolvimento daquela parte do mundo, razão pela qual sugeriu que se procedesse a um estudo da situação, tendo a sua idéia sido aprovada.

Um outro alto funcionario do Departamento de Estado, o sr. Willard F. Barber, em declarações prestadas recentemente em Los Angeles, afirmou que o governo norte-americaon tem esperanças de que uma serie de tratados bilaterais possa resultar na maior afluencia de capital particular "yankee" para a America Latina. Entre os principais obstaculos que os inversionistas norte-americanos defrontam, declarou ele, figuram os seguintes: dificuldades na transferencia de lucros e capitais; restrições de impostos á administração e direção das empresas; ameaças de expropriação e instabilidade politica geral predominante em alguns paises.

Segundo indicam as palavras do sr. Barber, o tratado de comercio e fomento economico assinado no mês passado com o Uruguai servirá de modelo para os acordos que os Estados Unidos desejam negociar com os outros paises latino-americanos. De conformidade com o aludido documento, os cidadãos de um dos paises contratantes poderão administrar empresas comerciais no outro em pé de igualdade com os nacionais do pais onde a empresa funcionar; ser-lhes-á permitida a retirada de lucros auferidos sobre o capital aplicado, de uma forma equitativa e adequada, e, se as suas propriedades forem encampadas pelo governo do pais hospede receberão a compensação devida.

O sr. Barber declarou, tambem que as garantias propostas para o programa do Ponto IV, esboçado pelo presidente Truman, contribuiriam para fomentar a afluxo de capital norte-americano para a America Latina. Depois de afirmar que o capital particular norte-americano é potencialmente a principal fonte de capital de investimento para o desenvolvimento da America Latina, e de acentuar que sua importancia consiste não apenas na inversão de fundos, mas tambem na aplicação de habilidades tecnicas administrativas e de organização, indispensaveis ao emprego eficaz do capital, o sr. Barber acrescentou que a maior parte da tecnologia industrial dos Estados Unidos foi desenvolvida por organizações particulares e que o melhor meio para o seu fomento no exterior é através das referidas empresas.

Fatos em Fóco

MERCADO NACIONAL
Nomenclatura comercial

Questão aparentemente sem importancia, mas que causa os maiores prejuizos, é o sistema empirico de classificação dos generos de comercio. Contam-se as centenas os casos em que se conservaram, entre comprador e vendedor, designações impróprias ou incompletas, disso resultando interminável contenda cujo desfecho só poderia ter consequencias onerosas para ambos os lados. Não faz muito tempo uma grande companhia importadora realizou vultosa compra de cimento sem examinar ou discutir a especificação e a mercadoria recebida diferia radicalmente do tipo desejado causando serio prejuizo material. Isso é um residuo do comercio primitivo quando termo generico, quase sempre se referia a um produto exclusivo. Hoje a situação mudou. Não só os produtos se subdividiram em categorias e series numerosas como as aplicações se orientam em cada caso particular por uma técnica especifica. E' de lamentar portanto, que estejamos ainda a comerciar sem ter em conta a evolução dos tempos. O que se passa com o cimento, com os produtos quimicos, com metais e muitissimos outros artigos que são objeto de transações comerciais, nomeando-se por simples caracterizações vulgares, merece ser encarado seriamente. Em todos os centros adiantados um nivel mais alto de conhecimentos merceológicos ampara vendedores e compradores de modo que uns não tenham gatos a passar aos outros por lebres. No Brasil, infelizmente, nosso atraso é tal que as especificações, as analises, as classificações técnicas ainda não se tornaram um instrumento imprescindivel nas operações de compra e venda. E de tal modo a nossa nomenclatura comercial é livre que nem mesmo uma distinção simples entre a sêda e o rayon está feita oficialmente em tôda a sua amplitude entre nós. Essa é uma situação que as entidades de classe não podem por mais tempo desconhecer.

MANTERA O GOVÊRNO O FRETE EM CRUZEIROS
Iniciados os entendimentos com os armadores ianques

Por meios diplomáticos, os amadores americanos iniciaram já sua ação no sentido de sustar, ou pelo menos reduzir, a providencia determinada pelo governo brasileiro, no sentido de serem pagos todos os fretes maritimos em cruzeiros, atendendo a escassez de dólraes que prejudica seriamente o progresso brasileiro.

Segundo estamos informados, entretanto, o governo brasileiro não voltará atrás nesta medida, a qual se inspira em motivos da maior gravidade, e foi tomada já por quase todos os paises. Os armadores esperam, em ultima instancia, conseguir prioridade para transferencia para dólares dos valores dos fretes pagos em cruzeiros.

MERCADO INTERNACIONAL
Industria quimica alemã

Imediatamente após a segunda guerra, quando as bases principais da maior organização da industria quimica alemã foram destruidas, grande numero de pequenas industrias de produtos quimicos, situados em vários paises da Europa sentiram notável incremento. Na Bélgica, principalmente, os efeitos dessa situação foram bastante pronunciados e, apesar de dificilmente terem suportado antes, a concorrencia internacional, os produtores belgas puderam realizar grandes negócios de exportação, neste ramo. Exatamente por essa razão é que a Bélgica sofre, agora, mais que outro pais qualquer, as consequencias do ressurgimento da industria quimica alemã. A concorrencia germanica não se faz somente nos mercados onde os produtos quimicos belgas se permitiram introduzir no após-guerra, mas atingo o próprio mercado interno daquele pequeno pais. Noticias do mês de dezembro apresentavam a situação como critica. Os consumidores estavam realizando suas compras com muita prudencia, na expectativa de que os preços viessem a ser novamente reduzidos influenciados pela penetração dos concorrentes germanicos dia a dia mais intensa. Refere-se que os monopólios belgas de certos materiais iriam reagir cortando os preços de seus produtos para o mercado interno, entre 5 a 20%. Todavia tais reduções não foram ainda postas em prática embora a simples noticia dessa decisão tenha provocado um retraimento dos negócios que ainda mais acentuará a tendencia baixista ali anteriormente verificada. O que acontece na Bélgica é apenas um indicio da repercussão que terá no mercado internacional, o restabelecimento que se processa da grande industria quimica alemã.

A ILMENITA COMPÕE NOVO PROBLEMA

Montanhas de Minério Sem Destino no Espirito Santo

Wenceslau ROSA
(Para os "D. A.")

RIO, janeiro.

A ilmenita é um produto mineral de suma importancia para a fabricação de varios produtos industriais. Entre eles figuram os que se relacionam às tintas e vernizes.

No Brasil a ilmenita ocorre de preferencia no Estado do Espirito Santo. Tambem existe nos Estados da Bahia e Rio de Janeiro. Segundo os ultimos estudos tecnologicos, há ainda ocorrencias diminutas no municipio de São João Del Rey, Minas Gerais e São João da Boa Vista, Estado de São Paulo.

Nas regiões litoraneas do Espirito Santo e Rio de Janeiro, a ilmenita tem sido explorada em larga escala em conjunto com as areias monazíticas. Em 1898, com as primitivas [illegible] deste produto, realizadas pelos irmãos Borges, ela despertou um interesse economico de proporções minimas, e só algum tempo depois passou a ter ação no mercado comercial do país. Foi exportada para a Europa, notadamente para a Alemanha, alcançou lugar de destaque na industrialização de produtos quimicos desse país.

A partir de 1930, a exploração da areias monaziticas do Espirito Santo tomou incremento. Os concessionarios das jazidas — Mauricio Ibrahim, irmãos Barros e sucessivamente outros — empenharam-se em árduos trabalhos de mineração. A primeira remessa de monazita para a Europa naquele ano, elevou-se a 600 toneladas. Logo depois o inglês John Gordon enviou 8.000 toneladas, e Mauricio Ibrahim, 15 mil.

A partir do ano de 1939, o aproveitamento do minerio passou a ser realizado atraves de maquinario adequado. Nas jazidas de CIRI, municipio de Guarapari, foram instaladas maquinas eletro-magneticas "Krupp". Em outras jazidas tambem adotou-se aparelhamento à altura dos interesses industriais.

Com o inicio da Segunda Grande Guerra, a exploração de monazita passou a ser feita por organizações comerciais de projeção destacada. Três grupos se formavam chegando até os nossos dias — Vicente de Araujo Torres, Rodrigo Otavio Filho e Mibra S. A. Quanto às jazidas de monazitas, 12 eram exploradas.

No intervalo de 1900 a 1947, o Brasil exportou 62.115 toneladas do minerio, todo originario do Espirito Santo, Bahia e Rio de Janeiro.

Elemento subsidiario da monazita, a ilmenita, em 1930, não despertava interesse nos mercados europeus. Uma partida de 1.350 toneladas era rejeitada. Mais tarde, com as necessidades crescentes da industria, ela passou de novo a figurar nas exportações e a prestar apoio à industria do pais. Todavia, ainda assim, continua existindo em excesso nas regiões de produção.

Para os tecnicos, o que importaria, no caso, seria vender quantidades minimas de monazita, com a condição dos compradores adquirirem grandes estoques de ilmenita.

Consoante os resultados do estudo realizado pelo engenheiro e geologo Resk Frayha, do Ministerio da Agricultura, as reservas das jazidas de ilmenita, situadas no Espirito Santo e pertencentes ao grupo Rodrigo Otavio Filho, tinham, em 1947, as seguintes reservas: — Jazida Ponta da Fruta, 61.000 toneladas; Jazida Carapebuz, 40.500 toneladas; Jazida Jacaraipe 8.880 toneladas; Jazida Boa Vista, 6.860 toneladas.

Entre as jazidas de ilmenita, a de Caju, no municipio de Iconha é uma das melhores, tanto em reserva de minerio, como em teor de TiO2. Em uma partida de 4500 toneladas de areias beneficiadas, o ensaio mecanico, feito em Hamburgo, acusou as seguintes proporções de minerais uteis: Ilmenita, 71,6 por cento; zircunita, 12,9 por cento, e monazita, 6 por cento.

Os minerais de titanio — rutilo e viões. O volume da ilmenita apresentado pela exploração do Estado do Espirito Santo carateriza de modo lisonjeiro as possibilidades economicas do Brasil. Contudo multiplas circunstancias vêm concorrendo para que o minerio não tenha a merecida aceitação no mercado, quer do Brasil quer do exterior.

Que destino se poderá dar a ilmenita que se amontôa nas praias do Espirito Santo?

De Quase 400 Mil Toneladas a Nossa Ultima Safra de Algodão

Divulgados pelo ministro Daniel de Carvalho os primeiros dados da produção do ano em curso

RIO, janeiro — O ministro Daniel de Carvalho apresentou aos jornalistas acreditados junto ao seu gabinete, os dados já obtidos a respeito da produção agricola do Brasil no ano de 49. E nessa ocasião, alinhando as respectivas cifras, declarou que não devemos ser pessimistas com relação ao desenvolvimento das nossas atividades nos setores da produção, pois apesar dos vários fatores adversos, como estios prolongados em zonas antes regularmente servidas de chuvas, dificuldades de transportes, etc., os indices da produção, no seu conjunto, são animadores. A produção brasileira de origem animal, mineral e vegetal, que em 1942 foi de 50.619.237 toneladas (indice 100), subiu para 70.968.228 em 1948 (indice 140).

Considerada apenas a produção agricola, passou a mesma de 42.941.032 toneladas em 1942 (indice 100) para 62.049.059 em 1948 (indice 141), prevendo-se que atinja o indice 143 este ano, com um total de 62.858.593.

Acentuou o ministro que neste total, de acordo com os informes recebidos nos ultimos dias, a safra de trigo, que conforme os primeiros cálculos fôra estimada em 500.000 toneladas já se encontra reduzida para 471.907 toneladas.

No conjunto dos 30 principais produtos agricolas, apenas 8 devem aparecer com volume de produção inferior ao do ano passado, a saber: alfafa, café, cana de açucar, fumo em folha, mamona, mandioca tungue e uva. Nos demais é esperado aumento.

Uma premissa significativa é a que diz respeito ao algodão, cuja produção, de 378.495 toneladas em 1945, baixou progressivamente, em 1946, depois em 47 e em 48, quando não passou de 319.584 toneladas. A produção, em 1949, está estimada em 401.742 toneladas.

Outro progresso eloquente é o que vem registando o amendoim: 28.524 toneladas em 1945, 31.697 em 46, 53.497 em 47. No ano seguinte houve um salto para mais do dobro, isto é, para 138.961 toneladas, esperando-se que a apuração sobre 1949 se fixe em torno de 139.521 toneladas.

147 MILHÕES DE CACHOS DE BANANA

Particularizando os algarismos referentes apenas à produção mineral, o ministro Daniel de Carvalho comunicou que de .. 4.753.868 toneladas (indice 100), em 1942, subiu para 5.472.281 (indice 115) em 1947 e cerca de 6.741.514 (indice 142) em 1948.

Na produção de origem animal, a marcha foi inquestionavelmente desfavorável de 1942 a 1946: indices 100, 91, 88, 89 e 97, respectivamente. Mas em 1947 houve ascensão para 103 e em 1948 para 112.

Entre os produtos agricolas, lembrou o titular da Agricultura, entre os 22 que devem registrar aumento de produção no corrente ano, alem do trigo, algodão e do amendoim, o arroz, a banana, a batata inglesa, o feijão, o milho, o tomate, o abacaxi, o alho o cacau a cebola o centeio.

Para dar uma impressão mais viva do movimento, o sr. Daniel de Carvalho enumerou várias cifras, entre as quais o repórter destacou as seguintes: banana, 107 milhões de cachos em 1942, 135 milhões em 48, 147 milhões previstos para 1949; cana de açucar, 25.178.584 em 45, 20.892.577 em 48 (este é um dos 3 produtos cuja produção este ano baixou); cebola, 78.096 toneladas em .. .. 45, 97.828 em 1948; feijão, ... 1.002.446 toneladas em 45, ... 1.132.619 em 48, 1.205.233, previstas, este ano; trigo, 233.298 toneladas em 1945, 405.135 em 48, 471.907 previstas, este ano; e trigo, no mesmo periodo, passou de 3.598 toneladas, para 13.566.

CRESCIMENTO DE 20 POR CENTO EM 5 ANOS

Manuseando o volumoso "dossier" que fizera reunir para melhor explanar o assunto, o sr. Daniel de Carvalho relatou algumas das muitas providencias que recomendou durante o ano para fazer face a imprevistos que ameaçaram, em alguns setores, o trabalho do Plano Quadrienal do Ministério para fomento da produção. Mostrou o que tem sido a luta para superar obstáculos, que, se na realidade, venceram em alguns poucos casos, não justificam o pessimismo. Não nos devemos impressionar com quedas unitárias de produção. O que importa, no caso, é o conjunto, a força global dos nossos indices economicos, que é que representam o total exato das nossas riquezas.

Costuma-se dizer, rematou o ministro, que a nossa produção não acompanha no seu desenvolvimento as necessidades de consumo da população. Não é verdade. Nestes ultimos cinco anos aquela cresceu 20% ao passo que a população está longe deste ritmo. Esta história de queda de produção é apenas um capitulo insignificante que nadain flui na generalidade do tema.

O Mundo Econômico

RIO, Janeiro — PROTEÇÃO AO MUNDO SUB DESENVOLVIDO — Em fins de março ou principios de abril proximo celebrar-se-á a conferencia mundial na qual as Nações Unidos estipularão fundos a serem aplicados no programa de assistencia tecnica aos paises sub-desenvolvidos. Durante essa conferencia os paises participantes deverão informar a organização sobre o total de contribuições que estão dispostos a fazer em prol do programa.

—:—

COMERCIO SUECO — O Comercio exterior da Suecia no mês de Setembro mostra um aumento do valor das exportações no Hemisferio Ocidental de 24.600.000 coroas, em comparação com o mês precedente, subindo o seu total a 60.400.000 coroas (Cr$ 218.648.000,00). Na sua maior parte, esta melhora corresponde aos mercados sul-americanos, mas tambem subiram em um pouco mais de 5.000.000 de coroas as exportações para os Estados Unidos, que alcançaram 21.300.000 coroas (Cr$ 77.106.000,00). As vendas para Asia e Africa tambem experimentaram algum aumento, mas a Europa continua figurando em primeiro lugar, sendo que o aumento das exportações para os paises deste Continente alcançaram 36.400.000 coroas e o seu total 302.000.000 de coroas (Cr$ 1.093.240.000,00). Somente no caso da Autralia registrou-se uma pequena queda.

—:—

O AUTOMOVEL SALVA A INGLATERRA — Os fabricantes britanicos de automoveis estabeleceram novos "records" de produção e exportação em outubro, quando a media da produção semanal alcançou quase 8.500 carros particulares e 5.000 veiculos comerciais.

O total exportado naquele mês foi de pelo menos 27.480 carros particulares e 8.610 veiculos comerciais. De acordo com os dados o acordo fornecidos pela Sociedade de Fabricantes de Automoveis, 2.559 carros, no valor aproximado de 592.000 libras esterlinas, foram embarcados para o Canadá em outubro, enquanto que 756 foram enviados para os Estados Unidos.

—:—

MAMONA NA AUSTRALIA — A revista agricola World Crops divulgou uma noticia segundo a qual as experiencias para a colheta mecanica das bagas de mamona, ora sendo realizadas naquele pais, estão alcançando resultados satisfatorios, provando que as variedades anãs são adaptaveis à colheta mecanica por uma segadeira, contando que se façam pequenos ajustamentos na maquina.

Débitos brasileiros segundo o Federal Reserve Bank

RIO, — O Banco Federal de Nova York acaba de revelar que, segundo as informações colhidas entre quinze dos grandes bancos novaiorquinos, o montante dos atrasados comerciais brasileiros caiu de US$ 118.100.000 em outubro, para $ 115.800.000 no fim de novembro passado, o nivel mais baixo desde junho do corrente ano. Relativamente a toda a América Latina, a redução dos débitos atingiu a $4.000.000, caindo o montante para .. .. .. $ 117.400.000, o total mais baixo desde maio passado, quanto ao numero de saques liquidados, o total relativo a novembro foi de 3.279, ou seja, 889 a mais do que no mês anterior.

O Sal e a Pecuaria

A. Cunha BAYMA
(Engenheiro Agrônomo)

RIO, janeiro.

O sal comum é um elemento necessario aos animais em cuja alimentação entra como fator na realização de funções necessarias á vida.

No corpo humano é conhecida sua influencia favoravel na eliminação da uréa e outros elementos residuais, como é sabido o papel que lhe cabe na formação do acido cloridico existente no suco gastrico, ou no suprimento do sodio no sangue.

Nos animais irracionais, verifica-se uma diferença bastante clara em relação ao apetite que eles manifestam por esse elemento, diferença essa que, aliás, não está ainda devidamente esclarecida.

Dentre os animais domesticos, por exemplo, toda a gente sabe que o gato e o cachorro não comem sal, nem aceitam bem alimentos muito salgados, enquanto por outro lado, é notoria a capacidade de absorção e a vontade com que o veado, o carneiro e, sobretudo, o boi procuram e ingerem essa substancia.

Querem os entendidos admitir que a razão desses fatos esteja na propria natureza dos alimentos basicos que são, evidentemente, muito diferentes, conforme se trata dos primeiros ou dos segundos daqueles animais; e na propriedade que têm os sais de potassa de eliminar os sais de sodio do organismo, por força de combinações quimicas cujos resultados saem pela urina.

Ora, a alimentação dos animais carnivoros, como o gato e o cachorro, é, na verdade, pouco rica em potassa além de comparativamente reduzida no seu volume, enquanto a dos herbivoros como o cavalo, o carneiro, e os bovinos, sendo constituidas essencialmente de capins, folhas, etc. — materias de elevada percentagem de potassa e utilizadas em quantidade muito maiores, precisa de muito mais sal para fazer face aquelas combinações.

Por esta ordem de idéias, é clara a necessidade de fornecer mais sal aos herbivoros (como são os bovinos), que absorvem grandes pesos de sais de potassa, do que aos carnivoros, que dão lugar áqueles fenomenos quimicos em muito menores proporções.

Por esse caminho é que se compreende a influencia favoravel que exerce o sal na produção de leite, atribuida erradamente pelos vaqueiros do sertão ao grande volume de agua absorvida pelas vacas em cuja ração entram quantidades apreciaveis de sal, mas, na realidade explicavel pela boa digestão dessa ração e pelo seu melhor aproveitamento em consequencia do sal.

O excesso da agua bebida em virtude da sede provocada, longe de ir para no leite que se pretende aumentar por este modo, vai absorvido e sua condução até ás vias naturais de eliminação—pela transpiração cutanea e pela secreção urinaria.

De passagem, e aproveitando a oportunidade, desfaça-se a opinião de que o sal é prejudicial as vacas prenhes. Trata-se de erro de observação e de casos em que o exagero das doses ministradas adicionado a interrupções muito espaçadas, é o unico responsavel pelos acidentes e até abortos então verificados.

Mesmo ás vacas no periodo de gestação o sal faz bem, desde que não seja dado em doses diarias maiores de 50 a 75 gramas, ou em rações distanciadas ao maximo de uma semana, ou ainda deixando-o permanentemente á disposição das que se encontram naquelas condições.

Além da favoravel influencia já assinalada a respeito de digestão o sal, nas doses moderadas que foram indicadas, torna o pelo do gado mais luzidio, exerce papel muito importante na engorda e aumenta o ardor genesico, segundo o professor Nicolau Atanassof.

O melhor sal para dar ao gado é o chamado salgema por isto que, não se dissolvendo com as chuvas, não necessita de cobertura, e é por si só absolutamente seco. Mas este não existe em nossos mercados. O produto nacional, porém, presta-se muito bem e deve ser usado em nossas fazendas de criar nas quais pode ficar permanentemente á disposição do gado, em pequenos coxos de madeira de lei, sob cobertura barata e simples.

Ingleses Plantam Muito Arroz na Africa Oriental

Intensificadas as experiencias de mecanização apezar dos fracassos anteriores

LONDRES, (BNS) — A produção mecanizada de arroz em grande escala na Africa Oriental e Central, com vistas ao comercio exportador, é recomendada pelo relatorio da Missão do Arroz da Africa Oriental, aqui publicado.

Em primeiro lugar, o relatorio salienta a necessidade de renovação do sesforços tendentes a elevar o padrão de vida no Imperio Colonial, sem que se precise recorrer á importação de alimentos do exterior. Acredita a missão que o fomento da cultura do arroz pode ser alcançado pela elevação do nivel do trabalho agricola e pela recuperação de terrenos pantanosos. A missão é chefiada por Gerald Lacey, ex-engenheiro chefe do Departamento de Obras Publicas, e Robert Watson, ex diretor da Agricultura na Birmania. As areas em questão são Kenia, Uganda, Tanganika, Rodesia Setentrional e Nyasaland.

Salienta-se haver grande necessidade de um planejamento a longo prazo da produção de arroz, uma vez que as populações estão aumentando e os excedentes exportaveis da Birmania, Sião e Indo-China diminuiram de cinco ou seis milhões de toneladas antes da guerra para apenas ...... 2.500.000 toneladas.

Chama-se particularmente a atenção para o aproveitamento das areas pantanosas da Rodesia Setentrional, chamadas "dambos", quase inteiramente destituidas de plantações, servindo apenas como pastarias para os animais selvagens e o gado. A recuperação desses alagadiços viria aliviar a pressão sobre os terrenos de Hishem, cuja produtividade se vê ameaçada pela mudança constante de culturas e o empobrecimento do solo. A missão insta pelo estabelecimento em Tanganika de um Posto Central Africano de Reservas de Arroz destinado a servir a todas as areas. A "Overseas Food Corporation" é solicitada tambem a participar do programa utilizando-se das areas de pantanos ao longo da região destinada ao cultivo de amendoim.

As dificuldades, entretanto, são numerosas, e a falta de funcionarios experientes é considerada ainda mais seria do que a escassez de fundos. São necessarios novos levantamentos, a exploração dos recursos hidro-eletricos, e registro do nivel I D'ONT KNOW

Segundo o correspondente colonial do Serviço de Imprensa de Londres "depois de preparado o relatorio, ocorreram os seguintes desenvolvimentos: na Rodesia Setentrinal estão sendo coligidos dados hidro-eletricos no lago Banguoulu e suas proximidades; em Nyasaland, a Colonial Development Corporation está cultivando arroz numa escala razoavel em Limpasa Cambo; as experiencias de mecanização em Ndundu, Tanganika, estão sendo intensificadas e, na conferencia recentemente realizada em Tabora, Tanganika, foram adotadas varias recomendações da missão".

OUVIDOS - NARIZ - GARGANTA
DR. SILVIO CALDAS
Chefe da Clinica de Ouvidos, Nariz e Garganta do Hospital do Centenario — Tratamento sem operação, das sinusites e das supurações crônicas do ouvido, nos casos indicados pela Penicilina.
Imperatriz, 218 1.º-Fone 8080

MAIS DINHEIRO PARA A LIBERIA

TRINTA E DOIS MILHÕES PARA TRINTA PROJETOS URGENTES

RIO, janeiro — Noticias procedentes da Liberia informam que os Estados Unidos e aquele pais iniciarão dentro de alguns dias, em Moravia, negociações abertas relativas a um plano de assistencia técnica e financeira visando o dispendio de US$32.000.000 no desenvolvimento dos recursos naturais da pequena republica negra. Informa-se que o plano em questão abrange 30 projetos urgentes, objetivando melhoramentos da agricultura transportes, utilidades publicas, educação e saude, a serem concretizados dentro de cinco anos. Caso o plano seja aceito, a Liberia contribuirá com cerca de $10.000.000, durante o periodo de participação dos Estados Unidos, e o restante será coberto por empréstimos do Banco de Exportação e Importação e do Banco Internacional para Reconstrução e Desenvolvimento, assim como pela industria particular dos Estados Unidos.

A parte mais importante do plano em questão se refere aos transportes. A principal rodovia da Liberia, entre a capital, na costa, e o interior do pais, tem uma extensão de 200 milhas e não comporta tráfego pesado. Estão sendo considerados, tambem, uma extensão do programa de controle da malária, a construção de oito escolas rurais modelos trabalhos de canalização, e estipulação de crédito agricola e trabalho de pesquisas destinados a incentivar o plantio de cacau, óleo de dendê e outros produtos exportáveis. As estimativas das despesas baseiam-se principalmente nos estudos feitos, desde 1944, por uma missão econômica norte-americana.

São mais capitais, portanto, alem dos da empresa que Stettinius fundou e está em atividade na Liberia.

A CRISE DE LIBRAS
Providencias das autoridades brasileiras

RIO, janeiro

Tem sido motivo de estudos e reuniões das autoridades brasileiras a crise de libras, resultante do inesperado desequilibrio da balança comercial entre Brasil e Inglaterra. Regulada por acordo recente, a balança anglo-brasileira não poderia chegar a esta situação senão pela falta de cumprimento do acordo por uma das partes. E, segundo tudo indica, foi a Inglaterra que deixou de comprar o estipulado no acordo, especialmente madeiras, enquanto nós cobrimos todas as quotas a que nos obrigamos.

As autoridades brasileiras já tiveram entendimentos com os representantes britanicos entre nós.

Literatura da Semana

ALBUM DE DEDICATORIAS

IMPRESSA EM "O CORAÇÃO NÃO ENVELHECE", DE BERTITA HARDING: "Ao mais bondoso dos amigos e mais erudito dos consultores, Leo M. Rapaport".

IMPRESSA EM "O ROMANCE DE TEREZA BERNARD", da SRA. LEANDRO DUPRE: "A Leandro, a quem devo a idéia e a orientação".

IMPRESSA EM "FAMILIA LITERARIA LUSO-BRASILEIRA", DE MANUEL ANSELMO: "Ao meu querido amigo Assis Chateaubriand — em homenagem ao seu brilhante talento literario e em expressão de sincero reconhecimento pela carinhosa hospitalidade dos DIARIOS ASSOCIADOS onde a matéria dêste livro saiu publicada em rodapés semanais".

IMPRESSA EM "TEORIA DA LITERATURA", DE ANTONIO SOARES AMORA: "A teoria de meu querido e venerando pai, José Lourenço Amora, a quem devo minha formação moral e espiritual e que, em vida foi, para mim, o modêlo do homem superior, pela energia inquebrantavel, pela inteligencia e pela larga curiosidade de espirito, dedico esta obra, escrita nas suas ultimas paginas, em horas de tanta amargura e inconsolavel saudade".

Com prefacio do professor André Mayer, acaba de ser lançada em Paris a edição francesa da Geografia da Fome, do professor Josué de Castro, catedratico da Faculdade Nacional de Filosofia, diretor do Instituto de Nutrição da Universidade do Brasil e membro da Comissão Permanente de Nutrição da ONU.

Apresentando excelente aspecto material e fartamente ilustrado, Geographie de la Faim *é um lançamento de* Les Editions Ouvrières Economie et Humanisme (12, avenue Soeur Rosalie, Paris 13.e)

Telegramas da França informam que o livro vem tendo uma saida impressionante em varios paises da Europa.

«Nabuco - Cidadão do Recife»

Mauro MOTA

Magnifico encerramento de ano literario de 1949 em Pernambuco foi sem duvida o "Nabuco — Cidadão do Recife", de Anibal Fernandes.

O volume, nobre e ascético na sua feição grafica, sem ornamentos ou armadilhas para atrair leitores, contem duas conferencias pronunciadas uma na Academia Paraibana de Letras e outra no Instituto Historico e Geografico Brasileiro, no Rio.

Quase sempre recebemos com receio ou desdem as cousas aparecidas sob o rótulo, de conferencia. E' que esse é o gênero que mais se presta à exploração dos falsos exegetas, a verdadeiras chantagens exercidas sôbre os "seletos auditorios", sobretudo quando encontra um momento de floração máxima como aconteceu em agosto ultimo.

Joaquim Nabuco, na oportunidade de seu centenario, foi apresentado muitas vezes de frente e de perfil, de corpo inteiro e de busto. Mas logo vimos que a maioria desses retratos era simples reproduções de velhas chapas, sem qualquer vestigio de originalidade. O palavrorio de certos oradores tentava inutilmente impingi-las como novidade.

Assistimos a quedas mais frequentes e profundas nesse lugar comum quando, mais do que para os acontecimentos, dirigem-se as conferencias para as figuras humanas, como se estas não valessem pelas idéias que tenham sido suas e pelos fatos de que tenham participado. Temos então um trabalho menos de escritor do que de policial. O acompanhamento do biografado do berço à sepultura, mas somente através de indicações ligadas à simples vida quotidiana, de datas e até de horas, muitas vezes sem qualquer ligação com a obra a ser estudada.

Não queremos dizer que Anibal Fernandes tenha sido o unico a rehabilitar um gênero que, por todos esses motivos, perdera em grande parte a dignidade literaria. Mas que a contribuição dêle para essa rehabilitação foi correta e decisiva é impossivel deixar de reconhecer.

Em ambas as conferencias, temos um Nabuco quase completamente desconhecido das gerações atuais e isso sem qualquer deslise da verdade historica. As biografias oficiais foram desprezadas como fonte unica de informação. O agil e inquieto reporter que continua a existir em Anibal Fernandes levou-o a um tipo de pesquizas menos facil e mais bem sucedido. Levou-o às velhas coleções de jornais pernambucanas que guardavam um Joaquim Nabuco em muitos aspectos irrevelado.

E' o caso, por exemplo, do semanario politico e humoristico o "Diabo a Quatro", que sustentou cerrada campanha contra Nabuco, através de comentarios e charges, apresentando-o sempre como "exotranho à provincia", "dandy" e sem personalidade. ("Eu sou o filho de meu pai.")

Outro achado da série que caracteriza as conferencias encontramos na fixação da influencia que os professores da nossa Faculdade de Direito Aprigio Guimarães e Paula Batista exerceram sobre a formação de Nabuco estudante. ("Não tenhamos duvida, foi Aprigio Guimarães que levou Nabuco ao radicalismo".)

A essa altura, Anibal Fernandes reconstitue não somente a vida da nossa velha academia na segunda metade do século XIX, mas oferece-nos desse periodo no Recife completo panorama politico e cultural. Só depois disso faz uma retificação necessaria. Afirma que não lhe parece justa "a observação de Carolina (Nabuco) repetida no livro de Celso Vieira. Nem era o Recife de modo nenhum uma capital essencialmente conservadora, nem a vida academica era no tempo de Nabuco inferior à de São Paulo." pag. 77).

Tendo escrito para ler perante o "estimado publico" composto de pessoas cultas e sensatas e de pessoas sempre dispostas a aplaudir a sonoridade das frases, e ainda mais sobre um tema de tão forte sedução verbal, Anibal Fernandes manteve-se fiel à sua forma de expressão que o fez um mestre na arte de escrever no jornal ou no livro e de falar nas tribunas politicas ou literarias.

E' esse outro aspecto a salientar em suas conferencias que nos parecem um marco indestrutivel das comemorações ao centenario de Joaquim Nabuco.

Dos ARQUIVOS

O poeta João Pinheiro Lyra, ligeiramente zangado com o fotografo Tavares, de Timbaúba, uns trinta anos antes de se meter na dificil empreitada de escrever tercetos à moda japonesa, ou haikais, sobre o persa Omar e outros temas.

Fonte Invisivel

Acontecimento de fim de ano: um novo livro de poemas de Augusto Frederico Schmidt — "Fonte Invisivel". O grande poeta está inteiramente em forma. As aguas de sua fonte vão-se tornando, com o tempo mais limpidas e puras. (José Olimpio).

Galeria

VIII

Nasceu em Caruarú e em Caruarú tem exercido suas atividades. Diplomou-se pela Academia de Comercio local e, este ano, ingressará na Faculdade de Direito do Recife.

A maior parte de seu tempo é dedicado à imprensa em sua cidade natal. Iniciou-se na "A Defesa", orgão catolico.

Depois, passou a colaborar nos suplementos dos domingos de "A Vanguarda". Já foi correspondente do DIARIO. Atualmente representa o "Jornal do Comercio" e "Diario da Noite", aos quais dedica o melhor de suas atividades, em reportagens já muito conhecidas dos leitores desses orgãos da imprensa do Recife.

Sôbre Casimiro de Abreu

Sobre Casimiro de Abreu o poeta Nilo Bruzzi escreveu um livro que suscitou os maiores debates. Tem-se aí uma reconstituição da vida e da epoca de Casimiro, baseada em farta documentação, que o autor reuniu cuidadosamente e utilizou com a maior honestidade. Nilo Bruzzi salienta bem as dificuldades com que se defrontou para escrever a biografia de um poeta menor, que não foi nem genio nem santo nem heroi. Que foi apenas um poeta.

Falso ou autentico

Um juri de peritos, de arte, em Nova York, declarou que "existem serias duvidas" de que um quadro adquirido por um produtor de Hollywood por mais de 50.000 dolares (1.000.000 de cruzeiros) seja um autentico Van Gogh. O quadro pertence a William Goetz, diretor da Universal Pictures, que declarou que se trata de um auto-retrato do famoso mestre holandês. O juri, composto de Alfred Barr, do Museu de Arte Moderna, James Plaut, de Boston, George Steut, de Worcester, Machassusetts, e Sneldon Keek, do Museu de Brooklyn, estudou o quadro, realizou varios testes, e declarou que "não estamos dispostos a aceitar o quadro como um autentico Van Gogh".

Um lapso em nosso balanço literario do ano passado, publicado domingo ultimo, foi a omissão de Provincianas (1.ª serie) *critica de Aderbal Jurema.*

O livro apareceu nos ultimos dias de 1949 e reune 24 ensaios, genero que nos parece ser o verdadeiro do autor.

Em muitos desses ensaios, Aderbal Jurema chega á plenitude de sua carreira literaria, estudando autores e obras de variadas categories.

Provincianas *foi lançado em belissimo volume pela* Editora Nordeste. E' uma obra prima da arte grafica pernambucana.

Versos e Simbolos

Orlando ROMERO

JOÃO PESSOA, dezembro — Ha uma significativa abstração na poesia de Edson Regis. De um lado, o poeta simples, humano, seduzindo com seus versos quase soprados. Depois, formulas abstrusas encobrindo anseios e — quem sabe? — complexos latentes em sua alma. Dois mundos se chocam, violentos. Vibrando e tinindo dentro do cerebro. Ressalta um espirito intranquilo, e cheio de vivacidade, tentando desvencilhar-se do tangivel, do objetivismo da vida. As imagens escapam-se, e fogem, tornando, depois, lucidas, e fixando-se, de forma a nunca mais desaparecerem. O segredo de suas origens passa despercebido; esconde-se. Sentimos, apenas, intensa variedade de sons gritando nos ouvidos e impregnando-se indelevelmente em nossas almas.

O verso livre, a liberdade de forma, nos "bocejos" do poeta, caracteriza as evocações do seu temperamento afetivo e cheio de incertezas. E' o que podemos entrever no "Poema" aos seus irmãos:

E não me preocupem os gestos que terão os meus amigos
quando eu for um homem morto sob o olhar dos vivos;
penso no mundo como se ainda permanecesse na infancia,
acreditando em todos os magicos antigos
que não voltam mais.

Depois, as sugestões sutis pertencentes unicamente ao poeta — falando de si para si, em sussurros harmoniosos. A graça e o ritmo muitas vezes perdem em seus versos, mas não deixam de revelar aquela beleza secreta "entre a vida e a fabula, vendo Deus e o diabo".

Empregando tecnica semelhante à dos poetas simbolistas, Edson Regis distanciou-se intencionalmente dos versos cadenciados, ritmados, e sobretudo forçados. Preferiu a obscuridade do conjunto, o quase ininteligivel, deixando transparecer, todavia, a rutilancia da idéia. E, pois, podemos apreciar a estetica do verso livre...

A poesia contemporanea no autor de "O Deserto e os Numeros" um dos esteios mais solidos. E — convem lembrar — esses interpretes do pensamento velado, entre enigmas, dia a dia dominam os liricos, os romanticos e os realistas.

— Não aconteceu o mesmo em fins do seculo passado, em França, tendo á frente do movimento Verlaine, Mallarmé, Rimbaud, Laforgue, Corbiere?

Argumentava Stéphane Mallarmé, em defesa de sua escola: — "Nommer un objet c'est supprimer les trois quarts de la jouissance du poéme qui est faite du bonheur de deviner peu à peu"

E' o que fez o poeto Edson Regis:

Duas faces vejo
no poema ao tempo:
uma, que se esconde
no labirinto do sonho;
outra, exposta
ao suicidio dos homens.

O poeta não encontraria melhor titulo para o seu livro Victor Hugo, o maior poeta lirico de todos os tempos, numa concordancia imprevista com o autor de "O Deserto e os Numeros", escreve:

"A profunda palavra numero forma já a base do pensamento do homem e é, para nossa inteligencia, elemento; tanto significa harmonia como matematica. O numero se revela na arte por intermedio do ritmo que é o pul-

(Conclue na 6.ª pagina)

O sr. Athos Pereira (ao centro) por ocasião de sua visita ao DIARIO, em palestra com o nosso redator-secretario. A esquerda, o nosso colaborador José Gonçalves Medeiros

Lançado o Primeiro Volume da grande «Historia da Literatura Brasileira»

"Prosa de ficção de 1870 a 1920", da autoria de Lucia Miguel Pereira — Grande a contribuição de Gilberto Freyre no programa editorial de 1950 — No Recife o chefe do Departamento de Divulgação da "Livraria José Olimpio"

Encontra-se no Recife o sr. Gabriel Athos Pereira, chefe do Departamento de Divulgação da "Livraria José Olimpio", a cujo serviço vem colocando a sua inteligencia e dedicação há cerca de 15 anos.

Falando sôbre as atividades daquela conhecida editora brasileira, fez a este suplemento as seguintes declarações:

Há livros que, embora publicados no Rio no fim do ano, no resto do país são praticamente de 1950 porque só chegam depois de certo tempo. Assim se encontram nesse pequeno grupo alguns livros de primeira ordem, como **Fonte Invisivel**, do poeta Augusto Frederico Schmidt; **Cantico**, de Lêdo Ivo; **Folhas de meu outono**, o livro do poeta pernambucano Mariano Lemos; **O homem rouco**, crônicas de Rubem Braga, o cronista-poeta que acaba de seguir para a França, onde deverá ficar perto de dois anos; **As confissões de meu tio Gonzaga**, o esperado romance de Luiz Jardim, o homem de todos os instrumentos; **O idiota**, de Dostoiewski, em dois volumes, prosseguindo o programa da edição em nossa lingua das obras completas do genial escritor russo, em edições ilustradas, e a **Nietzschiana**, uma antologia de Nietzsche, na coleção Rubaiyat.

PROGRAMA DE 1950

Do programa de 1950, extenso como sempre, podemos destacar algumas obras que por si só representam um trabalho dos mais importantes para nossa casa editora. Logo de início, teremos uma nova edição de **Casa-Grande & Senzala**, de novo revista pelo autor e com novas notas. E' esta, aliás, a primeira reedição que se faz após a tradução americana **The Masters and the Slaves**, que tanto sucesso alcançou em lingua inglesa. Ainda de Gilberto Freyre teremos a esperada reedição de **Sobrados e Mucambos**, num livro quase inteiramente novo em que o autor trabalhou durante longo tempo. Póde-se mesmo afirmar que é um livro inédito. Com Gilberto Freyre teremos aliás um ano cheio, pois queremos crer que para o segundo semestre ou antes se fôr possivel, deverá sair **Ordem e Progresso**, há tanto tempo anunciado.

GRANDE HISTORIA DA LITERATURA BRASILEIRA

Finalmente conseguimos lançar um dos volumes da grande **Historia da Literatura Brasileira**, sob a direção de Alvaro Lins. O volume é de autoria de Lucia Miguel Pereira **Prosa de Ficção** (de 1870 a 1920). Dois outros volumes deverão sair ainda este ano e outros se seguirão, inclusive o de autoria de Luiz da Câmara Cascudo. Todos sabem o que significará essa obra notavel depois de concluida.

Numerosos são os livros programados. Torna-se dificil citá-los de momento sem ter tido pelo menos um pouco de tempo para uma recapitulação. Contudo, lembro-me de varios romances e livros de autores brasileiros. Obras de José Lins do Rego, Otavio de Faria, José Americo de Almeida, Rachel de Queiroz, Graciliano Ramos, Olegario Mariano, Rubem Braga, Octavio Tarquinio de Souza (a notavel biografia de Pedro I) e outros, muitos outros.

"LA PESTE"

De autores estrangeiros, podemos destacar a tradução da obra de Camus, LA PESTE, versão feita por um de nossos melhores romancistas. Alguns outros escritores franceses estão com seus livros em andamento e possivelmente teremos para o segundo semestre. De autores populares, dentro em pouco lançaremos um novo livro de Lloyd Douglas, baseado na vida de S. Pedro. Intitula-se o livro, **O Grande Pescador**, que o publico catolico naturalmente absorverá com sofreguidão. Lançaremos tambem **Uma pequena enciclopedia de conhecimentos gerais**, em tradução de Almir de Andrade, que colocou numerosas anotações que eram mesmo mais do que necessarias e que muito auxiliarão nossos leitores. A obra é toda ilustrada em 4 ou 5 volumes. Será a primeira a lançar-se em 1950 visando tambem um novo setor de atividades em nossa casa, pois estamos intensificando a organização do Departamento de vendas a prestações.

Teremos, dentro em pouco, um trabalho mais intenso no Recife com o nosso crediario. Isto não afetará os livreiros, pois, embora vendamos tambem em brochura as nossas edições, geralmente os clientes preferem os livros encadernados, com que os livreiros pouco trabalham. A experiencia indica isto, pois já vimos

(Conclue na 6.ª pagina)

CANTIGA NA PRAIA

Hélcio MARTINS

NOS VAPORES DA FUMAÇA
VAI SUBINDO UMA CANÇÃO
NA ONDA QUE VIRA ESPUMA
PERDEU-SE O MEU CORAÇÃO.

O MAR LEVOU-TE NO SEIO,
NA PRAIA EU CANTO SÓZINHO,
AS ONDAS QUE TE ESCONDERAM
ESCONDERAM O MEU CAMINHO.

DA LEMBRANÇA DO QUE FOSTE
VOU FAZENDO UMA CANTIGA
QUE A FUMAÇA VAI LEVANDO
COMO O MAR À MINHA AMIGA.

A CANÇÃO DO MAR CALOU-SE
NA TARDE QUE VEM CHEGANDO,
NO VAZIO DO MEU CANTO
TUA AUSÊNCIA VAI FICANDO.

QUEM VAI BUSCAR MINHA AMADA?
QUEM VEM AQUI ME BUSCAR?

....

ESTA É A CANÇÃO DE QUEM PERDE
OS SEUS CAMINHOS NO MAR.

Sôbre Uma Concepção Existencial de Filosofia

Wilton VELOSO

PARAIBA, janeiro — Não sei se já me fiz entender pelo sr. Silvio de Macedo que insiste ainda, em sua breve "introdução", a sustentar que o existencialismo é uma nova forma de individualismo filosófico. Outros, tenho certeza — e isto já é um consolo — já compreenderam e sentiram melhor ainda o verdadeiro sentido de minhas palavras e das minhas considerações. Neste caso está o sr. Lopes de Andrade. Este escritor que se não é um estudioso constante dos assuntos filosóficos, tem se revelado, no entanto, nos seus ultimos ensaios sociológicos, uma inteligencia bem lucida e esclarecida — não encontrou ele no existencialismo, em recente artigo, esse individualismo radical tão, insistentemente alardeado pelo esforçado ensaista alagoano. Analisando um dos ultimos trabalhos sobre o assunto do nosso mais autorizado pensador e filosófo que é incontestavelmente o sr. Eurialdo Canabrava, chegou ele nessa lucida interpretação, às mesmas conclusões do escritor mineiro: a identidade entre o existencialismo e o humanismo. Sentiu êle, como sentiu tambem o autor de "Descartes e Bergson", todo o vigor de um renovado humanismo que perpassa quase continuamente pelas mais profundas e remotas raizes do pensamento existencialista. Um humanismo que seria

(Conclue na 6.ª pagina)

A GRINALDA DE AFRODITE

Valdemar Cavalcanti recolhe em "A Grinalda de Afrodite", coletanea de epigramas amorosos da antalogia grega, que traduziu para a Coleção Rubaiyat — algumas amostras de uma poesia que não envelhece nunca:

O VENTO — Por que não o vento? Quando passeias pela praia, eu acariciaria os teus seios nús.

A VENDEDORA DE ROSAS — Trazes rosas nas mãos e tens o encanto das rosas. Que vendes? Vendes-te? Vendes as rosas? Ou vendes a ti propria e as rosas tambem?

O ESCRAVO — Zózime foi escravo, há pouco tempo, mas só o corpo; agora, até o seu corpo é livre.

A INCONSTANTE — Inconstante! E's mais cruel que a morte. Fujo, eu que te amo, e tú persegues um homem que não te ama. Se ele vier a amar-te, o desgraçado, então o evitarás, sem duvida. Teus labios enganosos foram para mim o mais terrivel dos anzóis. Mordi a isca e nunca mais pude escapar.

O PERFUME — Recebeste o perfume, doce amada, tu que és o perfume da minha vida. Ao perfume eu ofereço o perfume, como a Baco se oferece o licor de Baco.

Uma serie de cronicas de Rubem Braga, da melhor qualidade foi reunida no volume **O Homem Rouco** (José Olimpio).

Com doze contos selecionados, Paulo Alves, jovem escritor do Espirito Santo, organizou um pequeno volume — Albertina — que ha de ser colocado, entre os mais interessantes da produção bibliografica de 49, não obstante a modestia de sua apresentação. O contista revela excelentes qualidades para o genero de sua predileção.

Romance para moças: "Na noite tranquila", de Phyllis Yanknke, em tradução de Flavi de Barros. O drama de um jovem americano que, noivo, parte para a guerra e quando volta a encontra noiva de outro. Enredo sentimental, que agrada ao publico feminino. (Coleção Rosa, Ed. Saraiva).

Faleceu aos 60 anos, em Miami, o escritor americano Hervey Allen, autor de **Antonhy Adoerse**.

Caixa Postal

"Meu caro Waimyr Maranhão. Somente domingo passado me foi possivel lêr os seus poemas. A minha vida cheia de mil obrigações urgentes retardaram o prazer de uma leitura que me permitiu conhecer um poeta. Grande favor da sorte!

Abraço afetuoso do seu admirador e amigo:

(a) JORGE LIMA".

A arte contra a violencia

Assim Tolstoi define a arte: "A arte não é um gozo, um prazer, nem uma diversão, a arte é uma grande coisa. E' um orgão vital da humanidade que transporta para o dominio dos sentimentos as concepções da razão. Em nosso tempo, a concepção religiosa dos homens tem como centro a fraternidade universal e a felicidade na união: a arte deve transpor tal concepção para o dominio de nossos sentimentos. A verdadeira arte tem diante de si uma tarefa imensa: deve, com o auxilio da ciencia e sob a conduta da religião, fazer com que essa união pacifica dos homens que hoje só se obtem por meios exteriores — tribunais, policia, assistencia publica, inspeção de trabalho, etc. — possa realizar-se pelo livre e alegre consentimento de todos. A arte deve destruir a violencia. E' ela a unica que pode fazê-lo.

O prêmio Nobel de literatura

O Premio Nobel de literatura não foi concedido, no ano que passou. A Academia Sueca não conseguiu fixar a sua escolha entre três dos candidatos que reuniram maior numero de chances: o da Inglaterra, Winston Churchill; o da Belgica, que seria o historiador Eugéne Baie; e o da Italia, aliás mais cotado, o filosofo Benedeto Croce.

Neste 1950, serão assim distribuidos dois premios de literatura, um dos quais, conforme noticias de Paris, a França pleiteará para Georges Duhamel ou para Jules Romains.

OS ESCRITORES na vida comum

Poucos fizeram um conceito tão elevado da critica quanto De Sanctis. O Sainte-Beuve italiano experimentava irreprimivel desprezo pelos que faziam, em face de uma obra, o estudo critico dos detalhes ou do circunstancial, em detrimento do conjunto. Suas reações contra as especulações de superficie ou a estreiteza de indagações, nessa materia, chegavam a ser rancorosas.

Certa vez, três jovens universitarios, após demorada discussão, fizeram uma aposta e foram indagar do mestre:

— Porque Petrarca escreveu o seu Cancioneiro em italiano vulgar e não no latim erudito?

— Porque Laura não sabia latim... — respondeu De Sanctis irritado com a consulta, a seu juizo tão banal.

Revista Academica

A "Revista Academica", da Faculdade de Direito do Recife, é uma publicação de idade já respeitavel. O seu primeiro numero saiu em 1891, sob a direção de Clovis Bevilaqua (redator-chefe), Martins Junior e outros. Nela colaboraram os juristas mais notaveis que passaram pela Faculdade de Direito do Recife.

O 56º. ano da "Revista Academica", que acaba de ser publicado, insere um estudo do professor Alfredo Valadão sobre Lourenço Ribeiro, que foi primeiro diretor e professor do Curso Juridico de Olinda e primeiro comentador da Constituição do Imperio.

Este numero, que é uma homenagem a antigos professores da Faculdade de Direito do Recife, publica as provas escritas de todos os concursos realizados entre 1877 e 1888, para preenchimento do cargo de lente de varias cadeiras. As provas foram encontradas casualmente pelo professor Joaquim Amazonas em um velho livro já bastante danificado e entre os seus assinantes encontram-se nomes famosos como os de José Higino, J. J. Seabra, Henrique Miller, Martins Junior e Tobias Barreto.

O atual redator-chefe da "Revista Academica" é o professor Edgar Altino, diretor da Faculdade de Direito.

SILHUETA

João Calado BORBA Neto

Fui buscar-te no mar com as sinfonias,
Fina flôr mergulhada em fino incenso;
Mas em breve fugiste ao túnel imenso
E ás formas virtuais das fantasias.

Voltaste sem trazer o Ideal no lenço,
Com as místicas campanulas vazias,
Como sacros turíbulos rescendias
O Amôr-perfume, de um perfume intenso.

Revelaste o mistério a mil sargaços,
E o tempo estático estendendo os braços
Às tuas formas brancas e inconsúteis...

Correste a te ocultar em níveas praças,
Refletindo na face das vidraças
Résteas difusas das visões inúteis.

Recife - Novembro de 49.

ILEGÍVEL